ÉTUDE DÉMOGRAPHIQUE PAR SONDAGE EN GUINÉE
1954 - 1955

RÉSULTATS DÉFINITIFS

I

Données individuelles :
Sexe - Age - Groupe ethnique
État matrimonial - Fécondité - Mortalité

ADMINISTRATION GÉNÉRALE DES SERVICES
DE LA FRANCE D'OUTRE-MER

HAUT COMMISSARIAT GÉNÉRAL
DE L'A.O.F.

SERVICE DES STATISTIQUES

ÉTUDE DÉMOGRAPHIQUE PAR SONDAGE EN GUINÉE
1954 - 1955

RÉSULTATS DÉFINITIFS

I

Données individuelles :
Sexe - Age - Groupe ethnique
État matrimonial - Fécondité - Mortalité

ADMINISTRATION GÉNÉRALE DES SERVICES
DE LA FRANCE D'OUTRE-MER

HAUT COMMISSARIAT GÉNÉRAL
DE L'A.O.F.

SERVICE DES STATISTIQUES

SOMMAIRE

Pages

INTRODUCTION

PRESENTATION DES RESULTATS

1 - Résultats d'ensemble 5

2 - Présents : 2-1 - Sexe et Age 7

2-2 - Groupe ethnique 17

2-3 - Etat matrimonial 18

3 - Mouvements de population : 3-1 - Descendance totale des femmes 31

3-2 - Naissances et décès dans les 12 derniers mois . . . 38

3-21 - Fécondité actuelle des femmes 38

3-22 - Survie des enfants 45

3-23 - Mortalité générale 49

3-24 - Mouvement général 58

TABLEAUX DETAILLES

1 - Ensemble : 1-1 - Ensemble des recensés suivant la distinction "Présents-Absents" . . . 65

1-2 - Recensés absents suivant le sexe, le grand groupe d'âge et le lieu de l'absence 66

2 - Présents : 2-1 - Sexe et Age : 2-1-1 - Recensés présents suivant le sexe et le groupe d'âge 68

2-1-2 - Recensés présents suivant le sexe et l'âge 70

2-1-3 - Recensés présents suivant le sexe, le groupe d'âge, et le groupe ethnique 74

2-2 - Groupe ethnique : 2-2-1 - Répartition de la population présente par région et groupe ethnique détaillée . . 82

2-2-2 - Recensés présents suivant le sexe et le groupe ethnique 83

2-2-3 - Population présente du Fouta Djallon (Brousse) suivant le sexe, le groupe ethnique et la condition sociale 84

Pages

2-3 - Etat matrimonial : 2-3-1 - Recensés présents de 14 ans et + suivant le sexe, le groupe d'âge et la situation matrimoniale 85

2-3-2 - Nombre moyen d'épouses des hommes mariés présents suivant le groupe d'âge, et le groupe ethnique 94

2-3-3 - Nombre moyen d'épouses des hommes mariés présents suivant le groupe d'âge, le groupe ethnique, et le secteur d'activité 99

2-3-4 - Hommes mariés présents suivant le groupe d'âge, le groupe ethnique et le nombre d'épouses 100

2-3-5 - Nombre moyen de mariages des femmes selon leur âge, l'âge et le degré de polygamie de leur mari 102

2-3-6 - Femmes présentes mariées suivant leur propre groupe ethnique et celui de leur mari. 105

2-3-7 - Femmes présentes mariées suivant leur lieu de naissance et le groupe ethnique du mari 114

3-1 - Descendance totale des femmes :

3-1-1 - Femmes présentes suivant leur âge et le nombre de leurs enfants nés vivants au total 115

3-1-2 - Survie des enfants suivant leur sexe et l'âge de leur mère 120

3-1-3 - Enfants nés vivants et survivants par sexe, des femmes présentes de 50 ans et plus suivant leur groupe ethnique . . . 125

3-1-4 - Enfants nés vivants et survivants par sexe, des femmes présentes de 50 ans et plus suivant le nombre de leurs mariages 130

3-1-5 - Enfants nés vivants et survivants par sexe, des femmes présentes de 50 ans et plus dans les centres urbains suivant le lieu de leur naissance 135

3-2 - Naissances et décès dans les 12 derniers mois :

3-21 : Fécondité actuelle des femmes.

3-21-1 - Fécondité des femmes au cours des 12 derniers mois suivant leur âge 136

3-21-2 - Enfants nés vivants au cours des 12 derniers mois suivant l'âge et le groupe ethnique des femmes présentes 141

3-21-3 - Probabilité de naissance vivante dans les 12 prochains mois (parmi les femmes de 14 à 49 ans) suivant le nombre d'enfants déjà nés vivants . . . 146

Pages

3-21-4 - Enfants nés vivants, de femmes mariées, au cours des 12 derniers mois suivant l'âge de la femme et le nombre d'épouses du mari. 147

3-21-5 - Enfants nés vivants, de femmes mariées, au cours des 12 derniers mois, suivant l'âge des femmes et celui de leur mari 152

3-21-6 - Enfants nés vivants, de femmes mariées, au cours des 12 derniers mois, suivant l'âge de la femme et le groupe ethnique du mari 157

3-21-7 - Enfants nés vivants, de femmes mariées, au cours des 12 derniers mois, suivant l'âge des femmes et le groupe socio-professionnel de leur mari 162

3-22 : Survie des enfants nés vivants au cours des 12 derniers mois :

3-22-1 - Survie des enfants nés vivants au cours des 12 derniers mois suivant leur sexe et l'âge de leur mère. 167

3-22-2 - Survie des enfants nés vivants au cours des 12 derniers mois suivant l'âge et le groupe ethnique des femmes présentes 172

3-22-3 - Survie des enfants nés vivants de femmes mariées, au cours des 12 derniers mois, suivant l'âge de la femme et le nombre d'épouses du mari 177

3-22-4 - Survie des enfants nés vivants de femmes mariées, au cours des 12 derniers mois, suivant l'âge des femmes et celui de leur mari 182

3-22-5 - Survie des enfants nés vivants de femmes mariées, au cours des 12 derniers mois, suivant l'âge de la femme et le groupe ethnique du mari 187

3-22-6 - Survie des enfants nés vivants de femmes mariées, au cours des 12 derniers mois, suivant l'âge des femmes et le groupe socio-professionnel de leur mari 192

3-23 : Mortalité générale :

3-23-1 - Calcul des taux de mortalité par âge et par sexe . . 197

3-23-2 - Calcul des taux ajustés de mortalité par âge et par sexe 202

3-24 : Mouvement général :

3-24-1 - Calcul des taux nets de reproduction 205

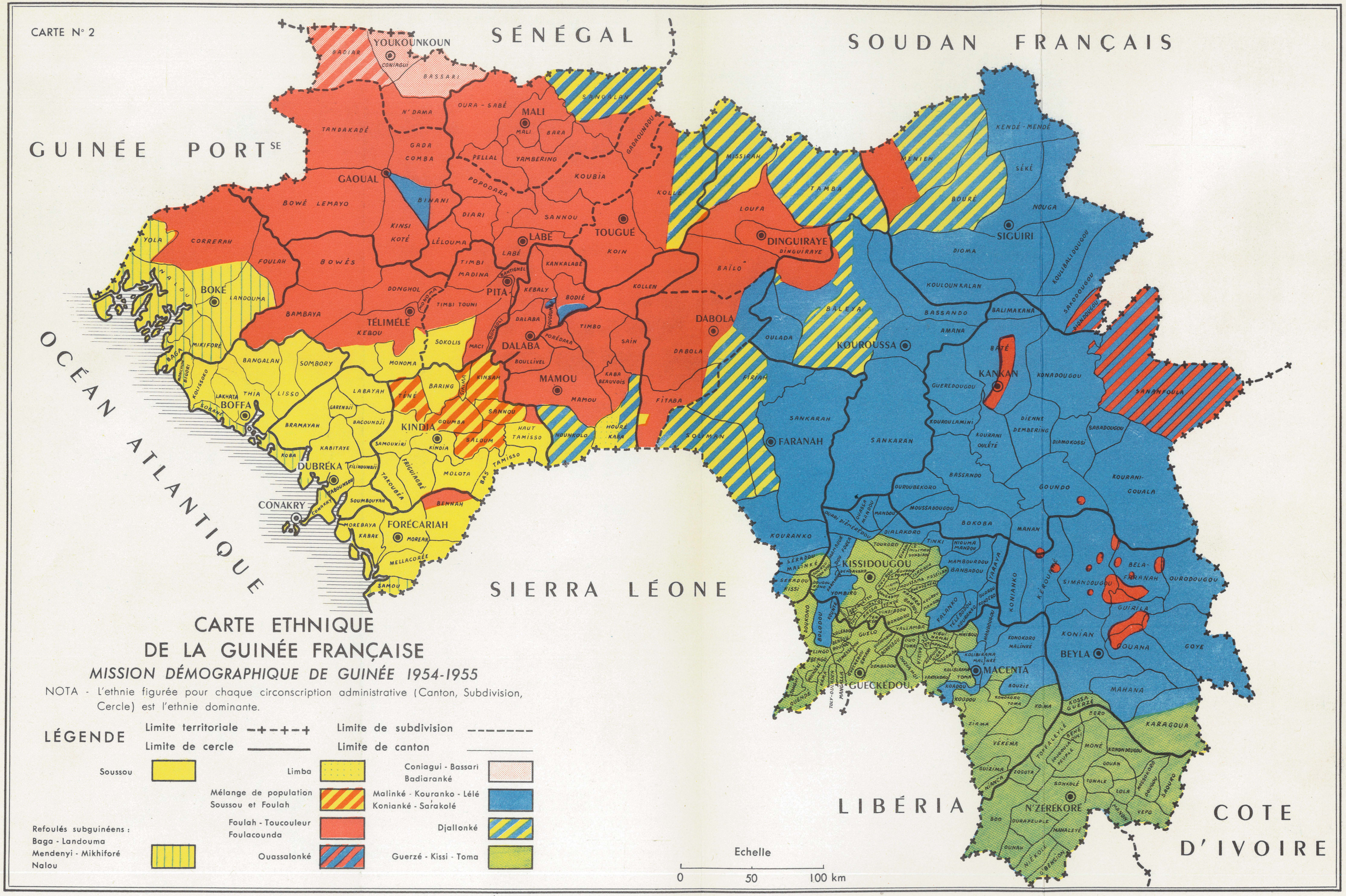
CARTE N° 2
SÉNÉGAL
SOUDAN FRANÇAIS
GUINÉE PORTSE
OCÉAN ATLANTIQUE
SIERRA LÉONE
LIBÉRIA
COTE D'IVOIRE
YOUKOUNKOUN
CONIAGUI
BADIAR
BASSARI
N'DAMA
OURA-SABÉ
MALI
SANGALAN
TANDAKADÉ
GADA COMBA
PELLAL
YAMBERING
GADAOUNDOU
GAOUAL
BOWÉ LEMAYO
BINANI
POPODARA
KOUBIA
KOLLÉ
MISSIRAH
TAMBA
MÉNIEN
KENDÉ-MENDÉ
SÉKÉ
BOURÉ
NOUGA
SIGUIRI
DIARI
SANNOU
TOUGUÉ
LOUFA
DINGUIRAYE
YOLA
CORRERAH
KINSI KOTÉ
LÉLOUMA
LABÉ
KOIN
DIOMA
FOULAH
BOWÉS
TIMBI MADINA
KANKALABÉ
BAÏLO
KOULOUNKALAN
KOULIBALIDOUGOU
SAKODOUGOU
DIONDOUGOU
BOKÉ
LANDOUMA
DONGHOL
PITA
KEBALY
BODIÉ
KOLLEN
BALEYA
BASSANDO
BALIMAKANA
BAMBAYA
TÉLIMÉLÉ
KEBOU
TIMBI TOUNI
DALABA
TIMBO
DABOLA
OULADA
AMANA
KOUROUSSA
MIKIFORÉ
SOKOLIS
MACI
PORÉDAKA
SAÏN
BATÉ
KANKAN
BANGALAN
SOMBORY
MONOMA
BOULLIVEL
MAMOU
KABA BEAUVOIS
FIRIAH
GUEREDOUGOU
KONADOUGOU
SANANFOULA
THIA
LISSO
LABAYAH
BARING
KINSAH
FITABA
BOFFA
GARENDJI
TÉNÉ
SANNOU
SANKARAH
KOUROULAMINI
DIENNE DEMBERING
SABADOUGOU
BRAMAYAH
BACOUNDJI
KINDIA
GOUMBA
HAUT TAMISSO
NOUNKOLO
HOURÉ KABA
SOLIMAN
FARANAH
SANKARAN
KOURANI OULÉTÉ
DIAMOKOSSI
KABITAYE
SAMOUKIRI
SALOUM
KOBA
DUBRÉKA
FILIKOUNDJI
FRIGUIAGBÉ
MOLOTA
BAS TAMISSO
BASSANDO
GOUNDO
KOURANI-GOUALA
TABOUNSOU
TAKOUBÉA
CONAKRY
SOUMBOUYAH
BENNAH
OUROUBEKORO
MOUSSADOUGOU
BOKOBA
MANAN
MOREBAYA
KABAK
FORÉCARIAH
MOREAH
MELLACORÉE
SAMOU
KOURANKO
DIALAKORO
TINKI
KISSIDOUGOU
MAMBOURDOU BANBADOU
YARAYA
KONIANKO
KÉROUANÉ
SIMANDOUGOU
BELA-FARANAH
OURODOUGOU
GUIRILA
KONIAN
BEYLA
GOUANA
GOYE
MACENTA
GUECKEDOU
MAHANA
KARAGOUA
VÉKÉMA
MONÉ
N'ZÉRÉKORÉ
SONKOLÉ
LOLA
VEPO
CARTE ETHNIQUE
DE LA GUINÉE FRANÇAISE
MISSION DÉMOGRAPHIQUE DE GUINÉE 1954-1955
NOTA - L'ethnie figurée pour chaque circonscription administrative (Canton, Subdivision, Cercle) est l'ethnie dominante.
LÉGENDE
Limite territoriale
Limite de cercle
Limite de subdivision
Limite de canton
Soussou
Limba
Coniagui - Bassari Badiaranké
Mélange de population Soussou et Foulah
Malinké - Kouranko - Lélé Konianké - Sarakolé
Foulah - Toucouleur Foulacounda
Djallonké
Refoulés subguinéens : Baga - Landouma Mendenyi - Mikhiforé Nalou
Ouassalonké
Guerzé - Kissi - Toma
Echelle
0
50
100 km

I N T R O D U C T I O N

D'Octobre 1954 à Avril 1955 s'est déroulée sur l'ensemble du territoire de la Guinée Française une enquête démographique par sondage, la première du genre à être exécutée dans un territoire d'Outre-Mer français. Diverses publications ont déjà décrit l'organisation de l'enquête (1ère Partie : TECHNIQUE D'ENQUETE) ou bien fourni un premier aperçu de ses résultats numériques (RESULTATS PROVISOIRES : 1er et 2ème fascicule).

La présente brochure est consacrée aux résultats définitifs issus des **données individuelles** recueillies lors de l'enquête; elle doit être suivie prochainement d'une seconde brochure relative aux **données collectives.**

Depuis cette première enquête, d'autres investigations ont été effectuées dans les territoires d'Outre-Mer français, mais aucune n'a revêtu la même ampleur. C'est dire tout l'intérêt qui, malgré leur parution relativement tardive, s'attache à ces statistiques, qui, pour de nombreux points, précisent fort utilement les enseignements que les résultats provisoires déjà publiés n'avaient pu qu'esquisser.

Au total, 300.000 personnes environ ont été recensées sur une population de l'ordre de 2.600.000 habitants. Les résultats présentés ici ont été systématiquement extrapolés de manière à fournir des estimations des effectifs considérés pour l'ensemble du territoire, mais il va sans dire que la précision avec laquelle ces effectifs sont connus - ou si l'on préfère : la marge d'erreur maximum dont est affecté chacun de ces effectifs - varie singulièrement avec leur nombre.

Voici à titre indicatif, l'ordre de grandeur de la précision qui s'attache à chaque nombre absolu figurant dans les tableaux :

Nombre lu dans le tableau (N)	Ecart-type ($2\sqrt{N}$)	Coefficient de variation ($\frac{2}{\sqrt{N}}$ 100)	Limites de l'intervalle à 95 % ($N-4\sqrt{N}$) ($N+4\sqrt{N}$)
100	20	20	60 - 140
200	28	14	144 - 256
300	34	11,8	232 - 368
400	40	10	320 - 480
500	44	9,1	412 - 588
1.000	62	6,5	876 - 1.124
2.000	88	4,5	1.824 - 2.176
3.000	109	3,6	2.782 - 3.218
4.000	126	3,2	3.748 - 4.252
5.000	140	2,8	4.720 - 5.280
10.000	200	2	9.600 - 10.400
20.000	282	1,4	19.436 - 20.564
30.000	346	1,2	29.308 - 30.692
40.000	400	1	39.200 - 40.800
50.000	446	0,9	49.108 - 50.892

L'indication devenant très rapidement, pour les nombres inférieurs à 100, dénuée de signification, ceci explique que l'on se soit efforcé de ne reproduire, dans chaque tableau que les résultats arrondis à la centaine (en milliers suivis d'une décimale) afin d'éviter toute méprise sur une précision illusoire.

* * *

Le territoire de la Guinée Française comprend quatre régions nettement différenciées : la Guinée Maritime ou Basse Guinée, le Fouta Djallon ou Moyenne Guinée, la Haute Guinée et la Guinée Forestière. La composition par cercles de ces régions est (1) approximativement la suivante :

Guinée Maritime	Fouta Djallon	Haute Guinée	Guinée Forestière
Conakry	Labé	Kankan	N'Zerekoré
Dubreka	Gaoual	Siguiri	Macenta
Boffa	Dalaba	Kouroussa	Gueckedou
Boke	Pita		Beyla (3)
Forecariah	Mamou		Kissidougou
Kindia (1)	Dabola (2)		

(1) Cercle transition entre Guinée Maritime et Fouta Djallon
(2) Cercle transition entre Fouta Djallon et Haute Guinée
(3) Cercle transition entre Haute Guinée et Guinée Forestière

L'organisation de l'enquête en 4 secteurs a été articulée sur cette division qui servira également de cadre à la présentation générale des résultats. Ceux-ci seront systématiquement distincts pour les zones rurales et les centres urbains, lesquels comprennent en principe tous les chefs-lieux de cercle ou de subdivision de la Guinée à l'exception de Dubreka, Forecariah, Boffa, Youkounkoun, Faranah, Beyla et Gueckedou.

Voici, pour chaque région, la liste des centres urbains qui ont été recensés :

Guinée Maritime : Conakry, Boke, Kindia

Fouta Djallon : Labé, Mali, Tougué, Gaoual, Dalaba, Pita, Télimélé, Mamou, Dabola, Dinguiraye

Haute Guinée : Kankan, Siguiri, Kouroussa

Guinée Forestière : N'Zerekoré, Macenta, Kissidougou

* * *

La **Guinée Maritime** est constituée par une plaine alluviale côtière au climat chaud et humide où dominent les bananeraies, les palmeraies et les rizières. La population, relativement évoluée, est composée de Soussous, qui appartiennent au groupe Mandé, mêlés à diverses minorités ethniques telles que les Baga, les Nalou ou les Landouman. Il s'y joint, dans le cercle de Kindia, les Peul du Fouta Djallon, ou Foulahs.

Le **Fouta Djallon** est un pays de montagnes dont le climat moins humide est relativement sain. Il est habité par les Foulahs et les descendants de leurs anciens captifs, aux races extrêmement diverses : Malinké, Ouassoulonké, Toubacaye, Kouranko, Soussou, Djallonké, Kissi, Bambara, etc... L'habitat est très dispersé: les hameaux de Foulahs

(1) D'après la structure administrative de la Guinée au moment de l'enquête.

(Missidés, Foulassos, Margas) sont généralement situés sur les hauteurs, à proximité des zones de parcours des nombreux troupeaux de bovidés, ceux de leurs serviteurs (Roundés) se trouvent le plus souvent dans les vallées, au milieu des cultures de fonio et parfois de riz de bas-fonds.

La **Haute Guinée** est une zone de savane plate dont l'aspect rappelle celui du Soudan. La vie se concentre au voisinage des vallées, notamment celles du Niger et du Milo couvertes de cultures : mil, arachide et surtout riz. Très homogène, la population est essentiellement constituée de Malinkés, groupés en gros villages, séparés par des zones semi-désertiques.

La **Guinée Forestière** est un pays de montagnes inhospitalières couvertes de forêts et habitées par des tribus individualistes et d'humeur ombrageuse : Guerzé, Toma, Konon, Kissi, Manon - Aux abords de la forêt se retrouvent les Malinkés, Kourankos et Foulahs. C'est une région qui se développe rapidement grâce aux cultures industrielles (café, palmistes).

NOTE - Les nombres portés dans les tableaux ont été arrondis au dernier chiffre le plus proche. Il est possible, par suite, que dans certaines séries, le total indiqué ne corresponde pas exactement à la somme des éléments composants.

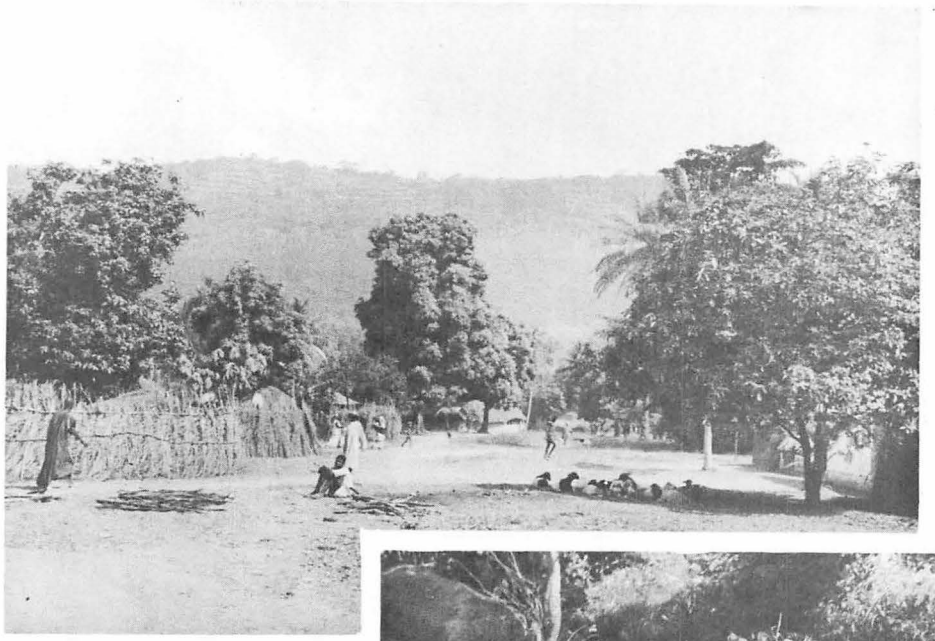

Village entre Conakry
et Coyah

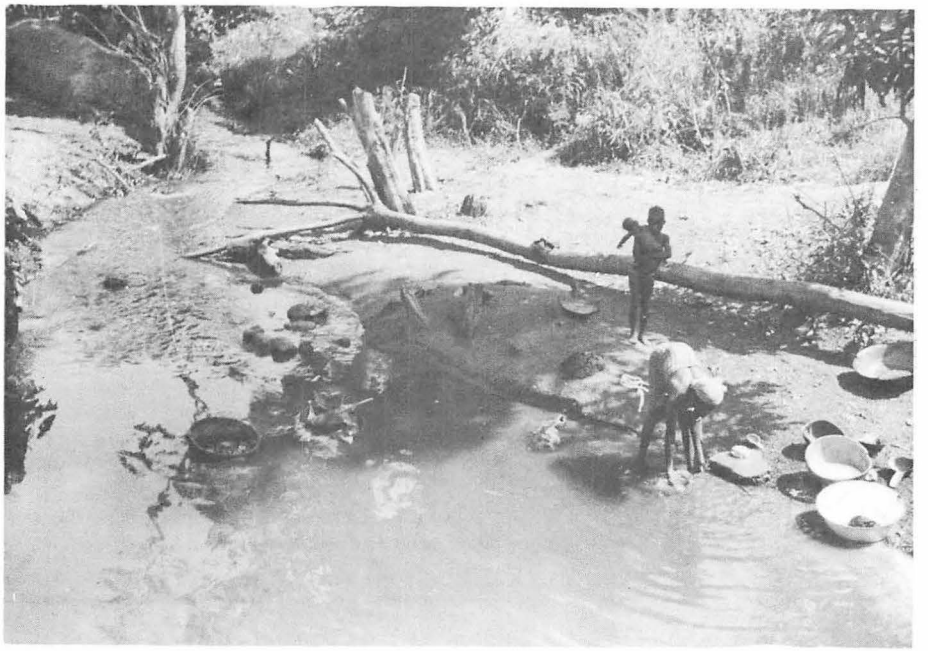

Un marigot
près de la route
Kankan - Conakry

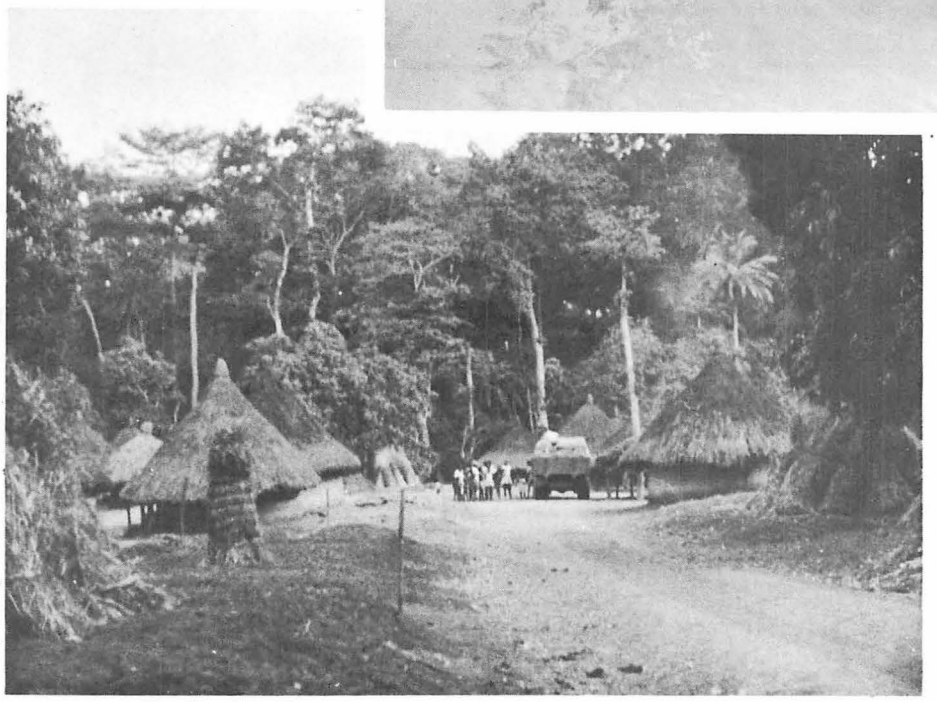

Village dans la forêt

Jeune Coniagui

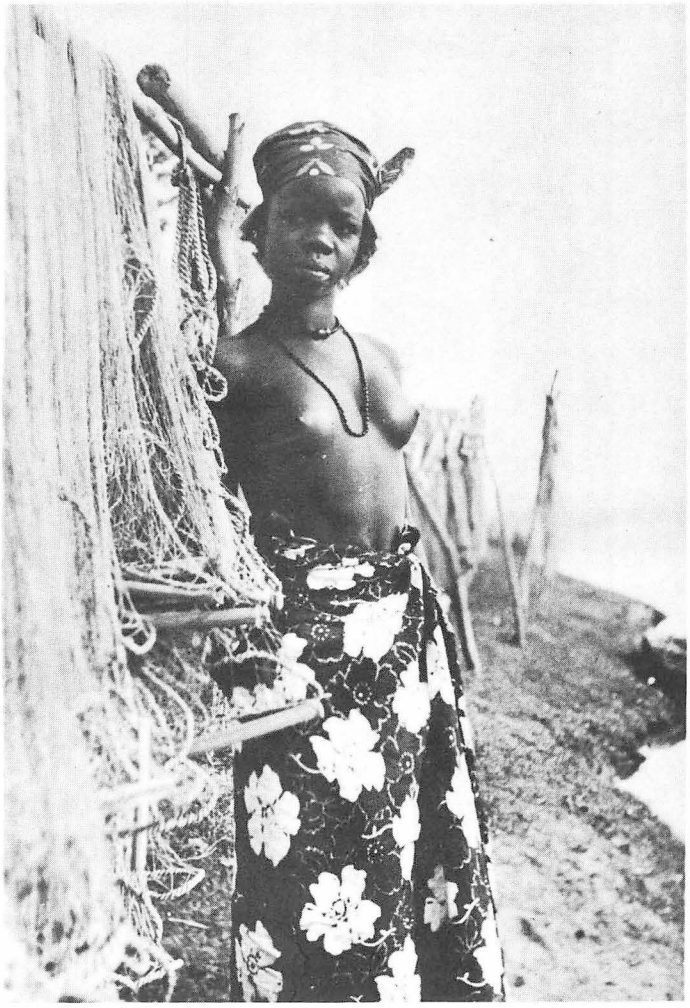

Femme de pécheurs
à Kourousso

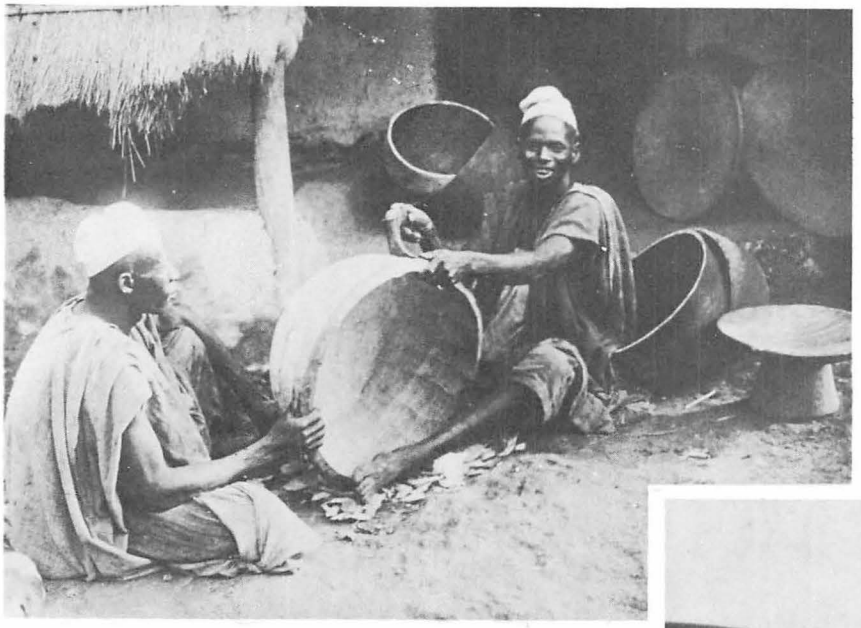

Artisans du bois
les Laobés

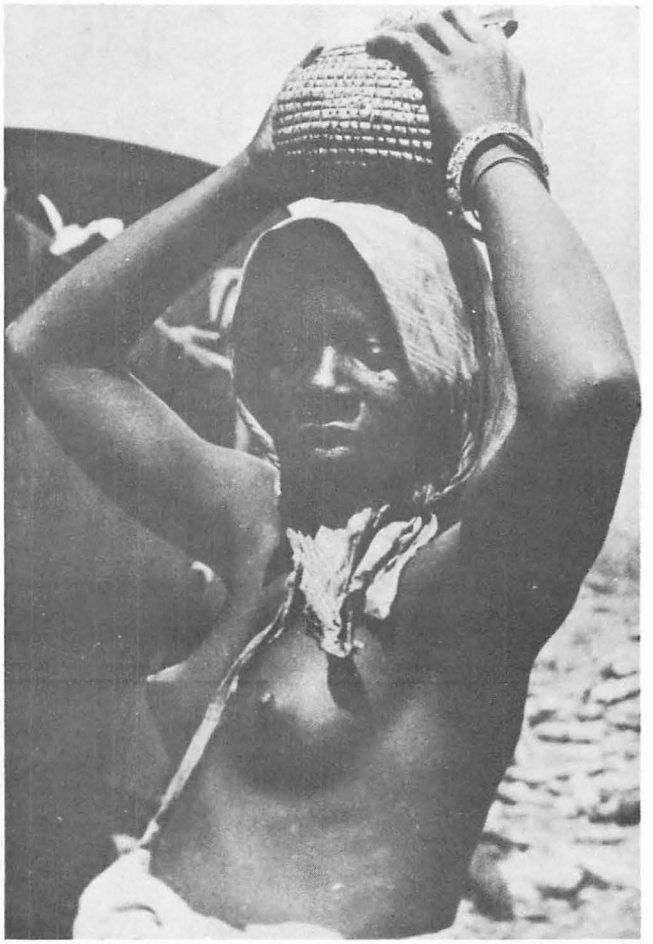

Femme Malinké

Jeune fille
issue de père Ouoloff
de mère Soussou

Cases Tomes
près de Faranah

Femme Foulah

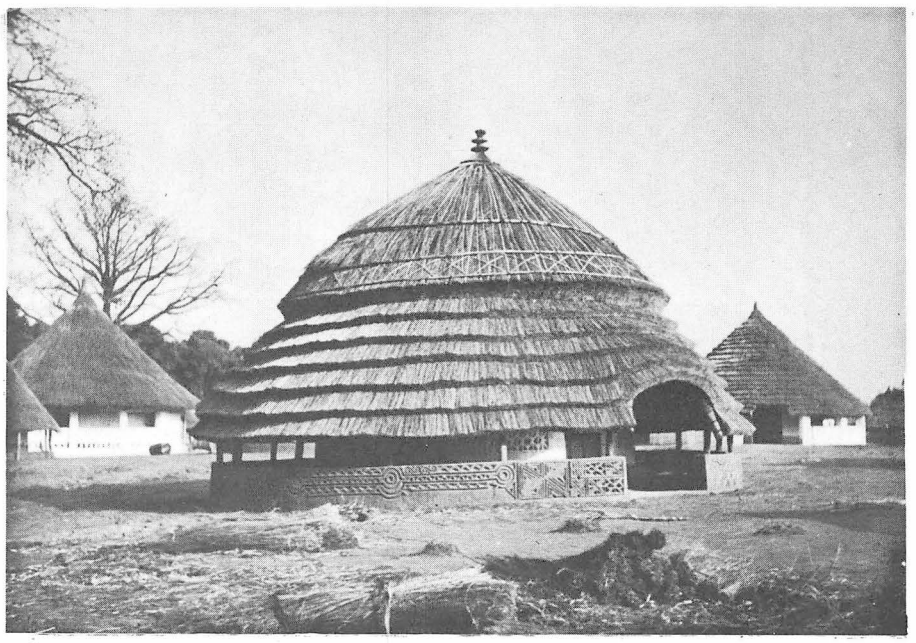

Cases Foulah

PRÉSENTATION DES RÉSULTATS

I - RESULTATS D'ENSEMBLE

Le questionnaire utilisé lors de l'enquête ne comportait pas la distinction classique entre les "Résidents habituels" et les "Visiteurs"; le critère fondamental étant la durée de présence (ou d'absence le cas échéant) au lieu de recensement, ces derniers se trouvaient réunis - lorsque leur séjour en ce lieu dépassait 30 jours - aux personnes qui y résidaient habituellement. Il en résulte que, si le dépouillement des questionnaires fournit directement la **population de fait** (ensemble des personnes présentes au lieu de recensement le jour de l'opération), la détermination de la **population de droit** (ensemble des personnes domiciliées au lieu de recensement) ne peut être qu'indirecte.

L'ensemble des personnes recensées se répartit, après extrapolation, comme suit :

Tableau I

Résultats d'ensemble

CATEGORIE	Guinée Maritime	Fouta Djallon	Haute Guinée	Guinée Forestière	GUINEE ENTIERE
	Milliers de personnes				
Présents, au total	**498**	**973**	**342**	**757**	**2.501**
- depuis 30 jours et plus	490	960	335	743	2.528
- " moins de 30 jours	8	13	8	14	43
Absents, au total	**52**	**116**	**51**	**103**	**322**
- depuis 1 an et plus	19	37	21	41	117
- " moins d'un an et plus de 30 jours	18	37	19	34	107
- depuis moins de 30 jours	16	42	12	28	98
Personnes recensées, au total	**550**	**1.089**	**393**	**860**	**2.893**

Nota - Comme dans tous les tableaux présentés dans cette brochure, chaque nombre a été arrondi au dernier chiffre le plus proche. Il peut donc arriver que certains totaux ne correspondent pas exactement à la somme des éléments constituants.

C'est donc à environ 2.570.000 personnes que s'établissait la **population de fait** de la Guinée Française au moment du recensement, c'est-à-dire approximativement MARS 1955. Pour chacune des quatre grandes régions précédemment définies, les populations correspondantes étaient respectivement de l'ordre de 500, 970, 340 et 760.000 habitants.

Quant à la **population de droit**, voici quelle peut en être une évaluation probablement proche de la réalité :

Théoriquement, si l'on désigne par :

P : l'ensemble des personnes qui se trouvaient à leur domicile le jour du recensement,

A : l'ensemble des personnes qui se trouvaient absentes de leur domicile le jour du recensement,

V : l'ensemble des personnes qui se trouvaient de passage au lieu de recensement, ce jour là,

Les deux catégories de population - droit et fait - sont respectivement données par les expressions :

$$\text{Pop. de droit} = P + A$$
$$\text{Pop. de fait} = P + V$$

Si l'on introduit d'autre part la distinction : Guinée (i) et Hors Guinée (e) pour la provenance des visiteurs ainsi que pour le lieu de séjour actuel des domiciliés absents, les expressions précédentes deviennent :

$$P + A_i + A_e$$
$$P + V_i + V_e$$

Les deux quantités A_i et V_i étant naturellement équivalentes, on obtient finalement :

Pop. de droit = pop. de fait + Absents à l'extérieur de la Guinée
- Visiteurs provenant de l'extérieur de la Guinée

Ces derniers pouvant être considérés comme négligeables, et le nombre des Absents à l'extérieur de la Guinée s'élevant à quelque 77.000 personnes d'après le tableau 1.2, on peut finalement retenir comme estimation de la **population de droit** (ou légale) de la Guinée au moment du recensement :

$$2\ 501\ 000 + 77.000 \# 2.650.000$$

et pour les quatre régions de la Guinée, le même raisonnement conduit respectivement aux chiffres suivants : 500.000, 1.000.000, 360.000 et 780.000 habitants.

Les dernières estimations situaient cette population - précédemment à l'enquête - aux environs de 2.500.000 personnes, soit un écart d'environ 6 % avec ce résultat. En fait, il est probable que la différence aurait été bien plus importante si la préparation de l'enquête n'avait précisément entraîné une révision sérieuse des anciennes évaluations, les faisant subitement passer de 2.236.000 à 2.501.000.

* * *

Les renseignements relatifs à la **population présente** sont naturellement les plus sûrs et les plus précis; ils ont été repris systématiquement dans les tableaux détaillés qui vont suivre, de préférence aux données concernant la **population de droit** dont la détermination demeure, il faut le reconnaître, assez approximative.

2 - POPULATION PRESENTE

2.1 - SEXE ET AGE

Les tableaux 2.1.1 et 2.1.2 ainsi que les graphiques 1 à 13 rendent compte de la structure par sexe et par âge de la population présente.

A - SEXE

La composition par sexe se présente comme suit dans chacune des quatre régions de la Guinée :

Tableau II

Répartition par sexe suivant la région

S E X E	Guinée Maritime	Fouta Djallon	Haute Guinée	Guinée Forestière	Guinée Entière
	Milliers de personnes				
Masculin	244	448	163	368	1.223
Féminin	253	525	179	389	1.347
	Nombre d'hommes pour 100 femmes				
ENSEMBLE	96	85	91	95	91

La prédominance du sexe féminin est donc générale; il est certes normal qu'une population comporte une majorité de femmes en raison de la plus faible mortalité des personnes du sexe féminin, mais dans le cas présent, l'ampleur du phénomène est liée aux importants mouvements d'émigration vers les territoires extérieurs dont la Guinée le Fouta Djallon tout particulièrement - est le foyer avec les navetanes travaillant au Sénégal.

En fait, si l'on examine comment se présente la situation dans les zones rurales d'une part, dans les centres urbains de l'autre, il est remarquable que la prépondérance du sexe masculin, caractéristique habituelle des populations des milieux urbains, ne s'observe qu'en Guinée Maritime, où se trouve CONAKRY, la capitale du territoire.

Tableau III

Répartition par sexe suivant la région et la zone d'habitat

S E X E	BROUSSE				CENTRES URBAINS			
	Guinée Maritime	Fouta Djallon	Haute Guinée	Guinée Forestière	Guinée Maritime	Fouta Djallon	Haute Guinée	Guinée Forestière
	Milliers de personnes							
Masculin	209	415	138	357	36	33	25	11
Féminin	220	489	153	378	34	36	27	11
	Nombres d'hommes pour 100 femmes							
ENSEMBLE	*95*	*85*	*90*	*94*	*106*	*92*	*93*	*100*

Dans les centres urbains de la Guinée Forestière, il y a à peu près équilibre des deux sexes, tandis qu'au Fouta Djallon et en Haute Guinée, c'est toujours le sexe féminin qui prédomine.

Il faut en voir la raison dans le fait que le caractère "urbain" de ces centres est en réalité très faible : à l'exception de Conakry et peut-être de Kankan, il s'agit essentiellement de gros villages, qui ont conservé des attaches rurales encore très fortes et dont le développement industriel ou commercial demeure peu avancé, voir inexistant.

La proportion de population active agricole y étant d'ailleurs élevée atteignait 54 % pour l'ensemble des centres.

B - AGE - Etude critique des résultats

L'âge est l'une des caractéristiques de base les plus difficiles à mesurer en milieu sous-développé. Il est donc intéressant d'examiner de manière détaillée les répartitions auxquelles conduisent les données brutes, telles qu'elles ont été recueillies par les agents recenseurs.

La répartition par année d'âge de la population présente est reproduite dans le tableau 2.1.2 et illustrée, pour l'ensemble de la Guinée par le graphique 12. Ce dernier est particulièrement significatif car il met en évidence plusieurs anomalies que les précautions prises lors de la formation et du contrôle des agents recenseurs n'ont pas permis d'éliminer.

Il faut signaler en premier lieu la **répulsion** très forte qu'ont exercés certains âges caractéristiques : 10, 20, 30, 40, 50,60, etc... ainsi que, dans une moindre mesure : 5, 15, 25, 35, 45, etc... En somme, l'accent ayant été porté, au cours de la formation des agents recenseurs, comme à la suite de l'enquête pilote, sur la tendance, naturelle à chacun de nous, à "arrondir" les âges à des nombres terminés par un 0 ou un 5, c'est par réaction contre cette disposition que les enquêteurs en sont arrivés à réduire, de manière vraisemblablement inconsciente les proportions de ces âges dans la répartition totale.

En second lieu, une **échancrure** très prononcée s'observe pour les enfants âgés de 1 à 2 ans, le groupe âgé de un an ayant en particulier, pour chacun des 2 sexes, des effectifs inférieurs à la moitié de ceux du groupe âgé de moins d'un an.

Pour expliquer ce phénomène, on peut songer tout d'abord à une simple surestimation de la part des agents recenseurs et des personnes recensées, de la période des 12 derniers mois; il s'agit, là encore, d'une tendance naturelle qui conduit à englober dans cette période des évènements qui se sont produits en réalité antérieurement; le résultat, dans le cas présent, serait de comprendre parmi les enfants de moins d'un an des enfants dont la naissance remonte en fait à plus de 12 mois.

Si cette cause, cependant suffit à expliquer le creux manifesté par la tranche d'âge de 1 an, elle ne semble pas pouvoir être invoquée pour expliquer sa persistance jusqu'à 2 ans, persistance qui s'observe effectivement pourl'un comme pour l'autre sexe. Peut-être faudrait-il alors penser à un vieillissement général des nouveau-nés de la part des agents recenseurs; ce vieillissement ne commencerait naturellement à s'exercer qu'à partir de 1 an étant donné l'existence, pour les enfants de moins d'un an, de la forte tendance déjà signalée, à surestimer la période des 12 derniers mois.

Quoiqu'il en soit, le point important est de déterminer si cette tranche d'âge de moins d'un an a été ou non surestimée, car dans l'affirmative la même surestimation se retrouverait automatiquement dans toutes les évaluations de taux faisant intervenir la période des 12 derniers mois.

Répartition de la population par sexe et tranche quinquennale d'âge

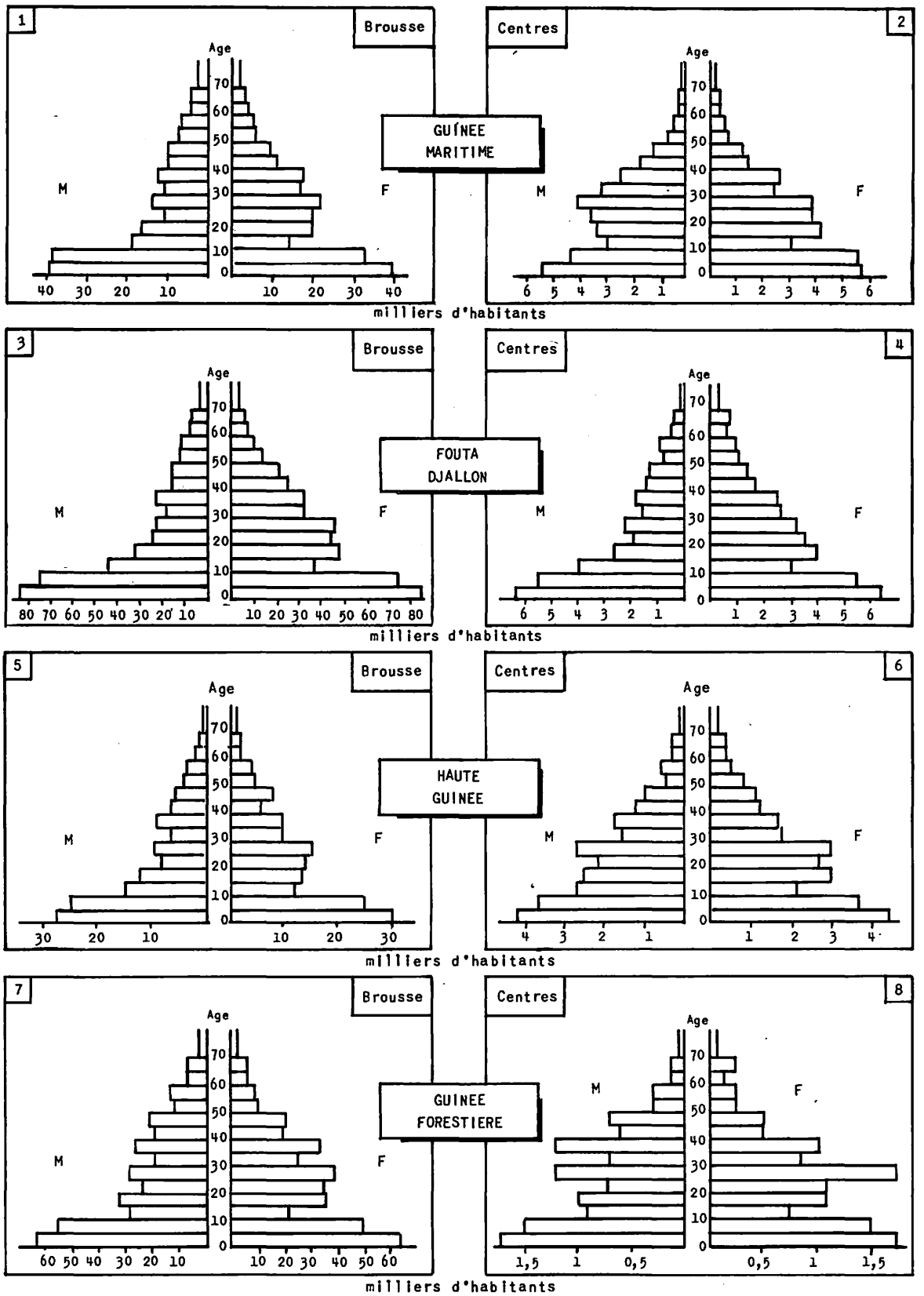

Répartition de la population par sexe et tranche quinquennale d'âge

9

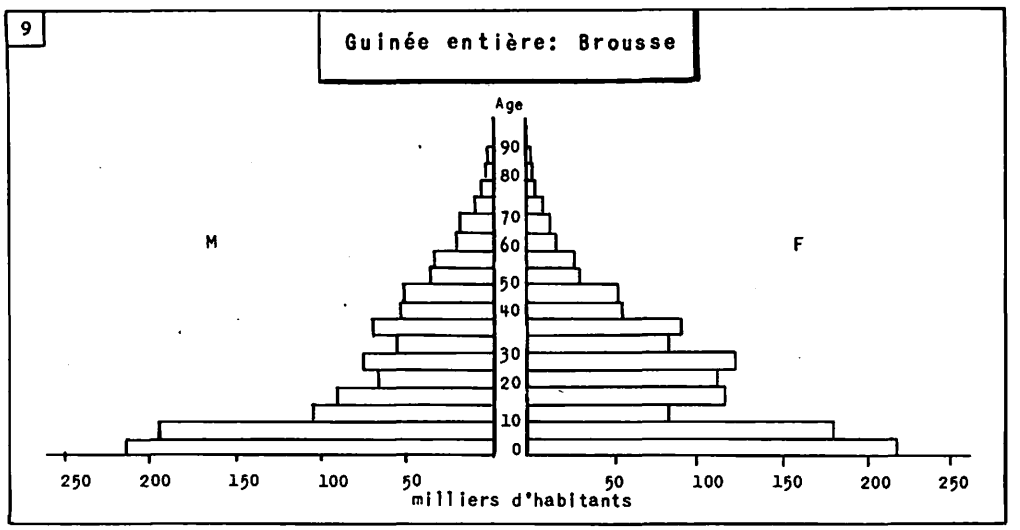

10

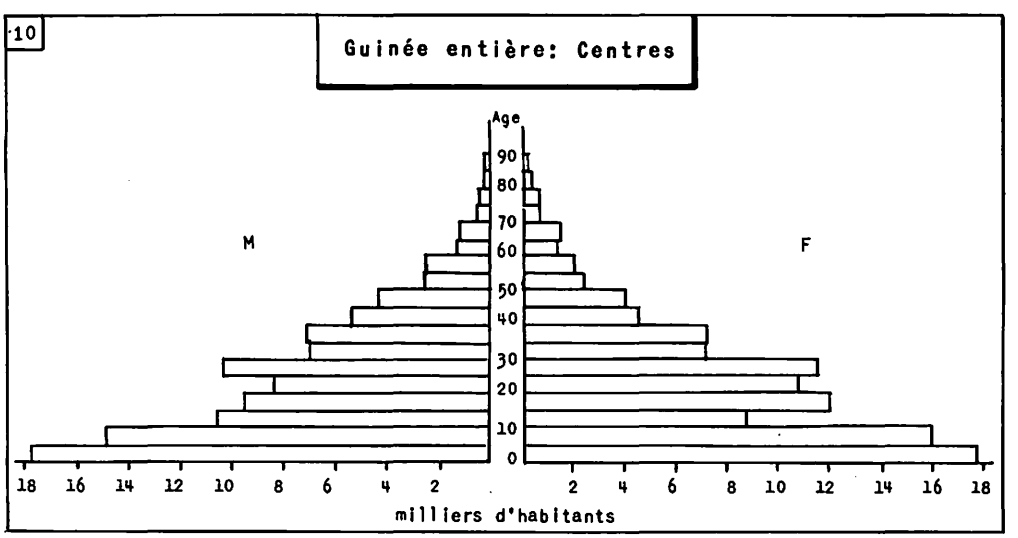

11

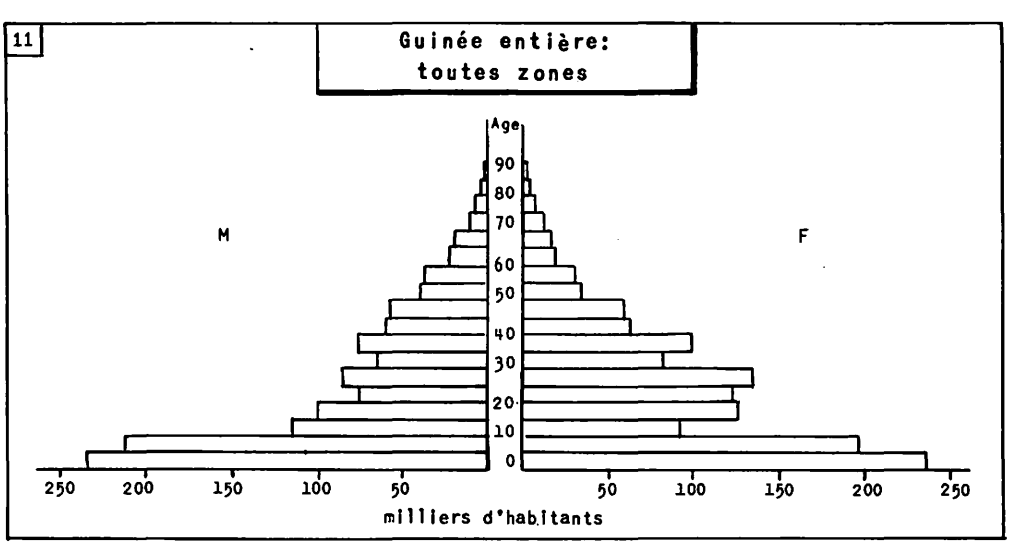

Répartition de la population par sexe et tranche annuelle d'âge

12

GUINEE entière

Toutes personnes

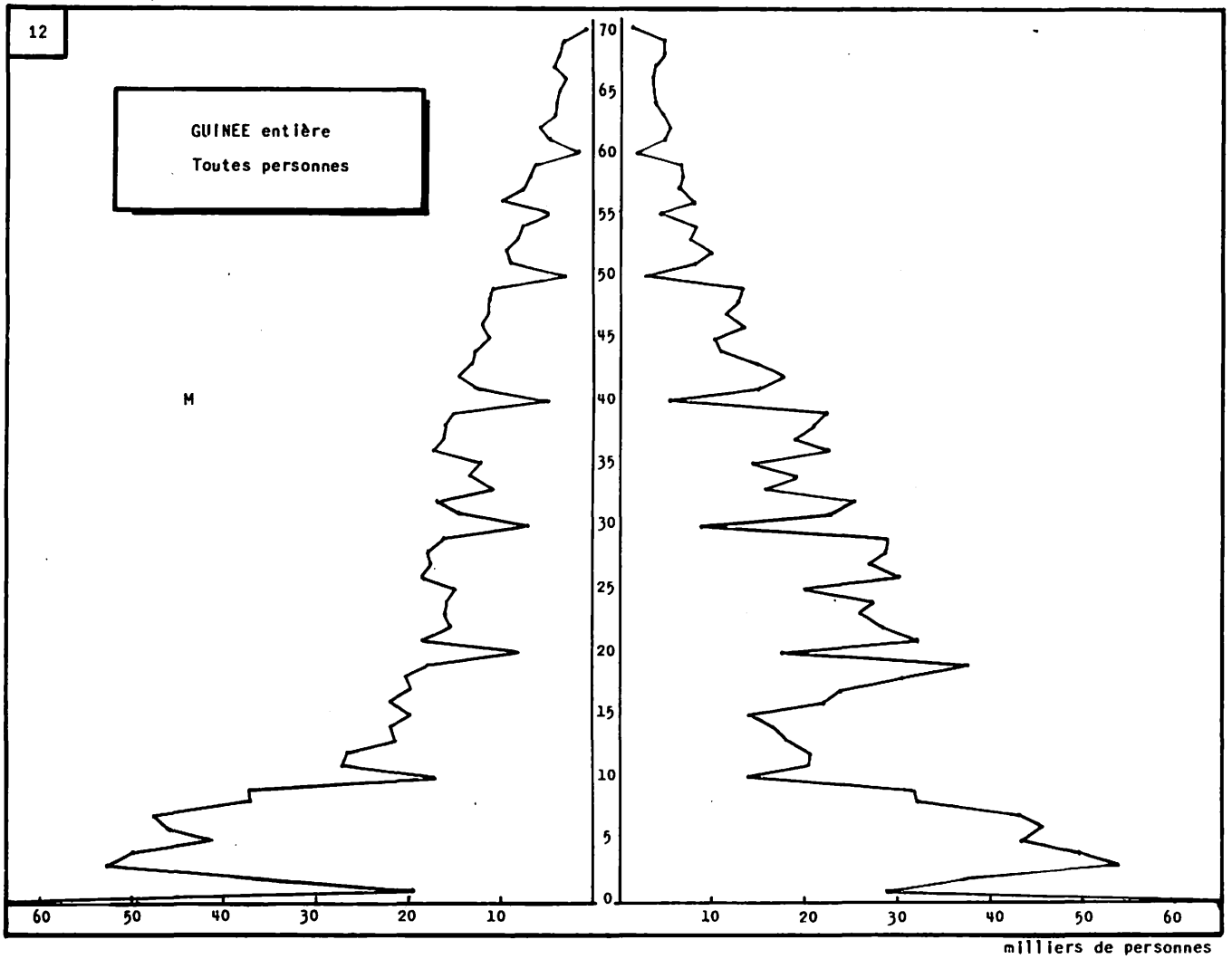

13

GUINEE entière: Enfants possédant une pièce d'état civil

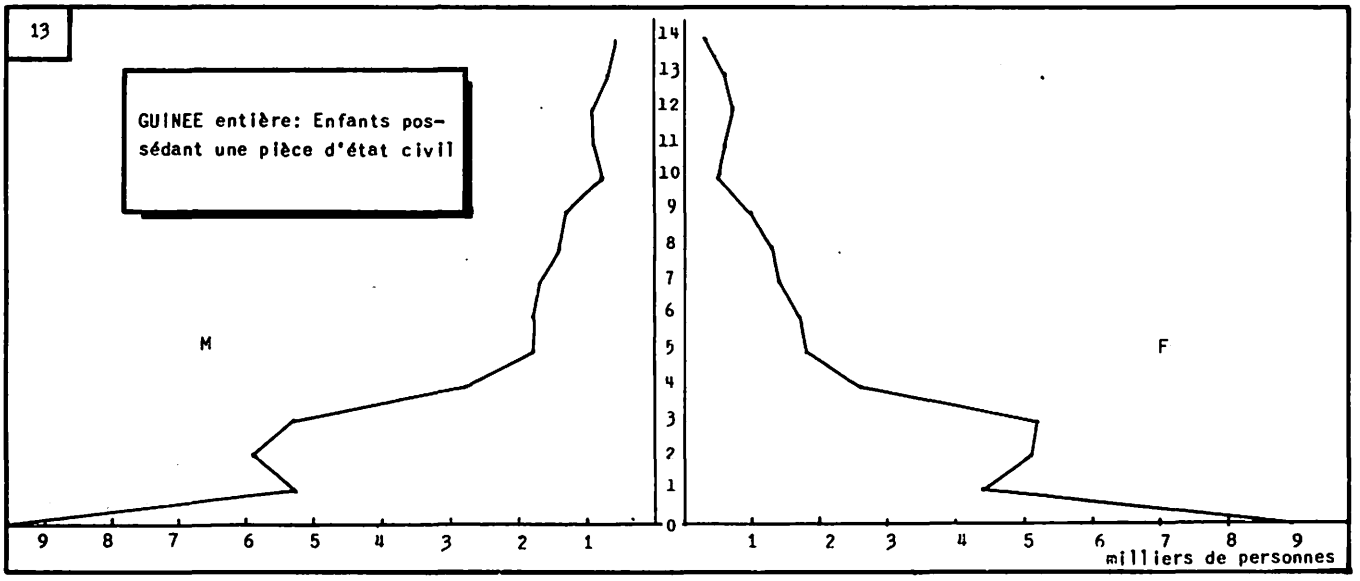

Il est intéressant de comparer, à cette fin, l'effectif des enfants recensés comme ayant moins d'un an et celui du groupe des moins de cinq ans. Les chiffres obtenus sont dans le rapport de 94 à 130, soit approximativement 38 % d'écart. Les recoupements font évidemment défaut pour "tester" de manière efficace la validité d'une telle proportion, et ce d'autant plus que les courbes de survie qui ont pu être établies pour des populations de structure analogue à celle de la Guinée sont toujours approximatives et que de toutes façons l'intérêt de ces courbes à titre de comparaison avec une structure par âge ne vaut que si cette structure demeure stable dans le temps. Or il est permis de penser que, tout particulièrement pour les premières tranches annuelles, la stabilité structurale ne soit qu'assez rarement atteinte.

Aussi a-t-il paru préférable de s'en tenir au simple rapprochement de cette proportion avec celle que l'on peut observer à l'heure actuelle dans des populations dont le niveau d'évolution est à peu près comparable; même ainsi, les possibilités de comparaison sont d'ailleurs limitées car c'est précisément dans les premiers groupes d'âge que les recensements sont généralement le plus défectueux. Finalement, c'est à partir des chiffres de naissances annuelles, réduits d'une partie de la mortalité infantile (à peu près les 2/3) que l'on peut généralement estimer de la manière la plus précise l'effectif des enfants de moins d'un an. Un tel calcul a pû être effectué pour la population musulmane de l'Algérie d'une part (1), pour celle de la Réunion de l'autre (2). Rapportés aux effectifs annuels moyens du groupe des moins de 5 ans (3), les chiffres obtenus font apparaître les différences suivantes :

- Musulmans d'Algérie : 12 %
- Réunion : 27 %

Si l'on admet que ces indications correspondent à la réalité, il en résulte que la proportion des enfants de moins d'un an dans l'ensemble des enfants âgés de moins de cinq ans peut s'établir à des niveaux somme toute assez variables et ne peut, par suite, constituer qu'un test de validité très relatif. Si l'on retient par exemple la proportion de 39 % comme limite supérieure de vraisemblance pour l'écart défini ci-dessus, la réduction à apporter au groupe "guinéen" des enfants de moins d'un an (122.000 au lieu de 130 000 serait seulement de l'ordre de 6 % - Encore paraît-il difficile d'établir avec certitude qu'une telle réduction doive être effectuée sur les données recueillies.

Enfin une dernière anomalie réside dans le fait que le groupe des femmes de 10 à 15 ans est en **déficit** marqué sur chacun des groupes d'âge voisins. De nombreux recensements (Basse Vallée du Sénégal et Vallée du Niger au Soudan notamment) font apparaître le même phénomène dont la persistance doit donc procéder d'une cause générale - En fait il semble bien qu'il s'agisse d'une estimation défectueuse des âges pour les femmes qui se trouvent au voisinage de l'âge nubile. Peut être aussi la dernière guerre a-t-elle entraîné la constitution de classes creuses, le groupe d'âges considéré comprenant précisément les générations nées durant celle-ci; l'échancrure correspondante, ne s'observe pas, il est vrai, pour le sexe masculin mais elle peut être masquée par le phénomène majeur qu'est l'immigration des hommes adultes, dont il sera reparlé plus loin.

De toutes façons, et même si un certain "creusement" s'est opéré dans les générations nées durant la guerre, la cause essentielle du déficit des femmes, de 10 à 15 ans paraît bien résulter d'une mauvaise appréciation des âges. Il peut se faire par exemple qu'autour de l'âge "présumé" auquel se marient les jeunes filles (âges qui peut d'ailleurs varier de 2 à 3 ans suivant les régions ou les agents recenseurs) une répulsion

(1) 363.000 naissances annuelles, 15 décès de moins d'un an pour 100 naissances vivantes. Donc effectif probable des moins d'un an : 363.000 - 36.000 = 327.000.
(2) 13.600 naissances annuelles, 10 décès de moins d'un an pour 100 naissances vivantes - Donc effectif probable des moins d'un an : 13.600 - 1.000 = 12.600.
(3) Recensement de 1954 : Musulmans d'Algérie : 292.000; Réunion : 9.950.

se soit manifestée, la tendance ayant été d'affecter un âge soit systématiquement supérieur, soit systématiquement inférieur à cet âge présumé selon que la personne considérée avait été ou non déjà mariée. Il en résulterait un renflement des groupes voisins, renflement dont la pyramide semble effectivement rendre compte.

Dans le même ordre d'idées, la pyramide reproduite sur le graphique 13 est intéressante à considérer; elle concerne uniquement les enfants pour lesquels la détermination de l'âge a pu se faire à l'aide d'une **pièce officielle d'état civil.** Elle devrait donc être régulière puisque le fait que les proportions d'enfants déclarés à l'état civil aillent en augmentant d'année en année entraîne simplement une accentuation elle-même régulière de l'évasement "normal" de la courbe pour chaque sexe. Or, il n'en est rien : si le profil est incontestablement plus régulier que pour la pyramide d'ensemble, objet du graphique 12, il subsiste certaines **anomalies** telles que la répulsion des âges ronds (5 et 10 ans) ainsi que le creux du groupe d'âge : 1 et 2 ans - Il faudrait donc en conclure soit que des imperfections subsistent dans l'état civil officiel lui-même, soit que les agents recenseurs éprouvent de la difficulté à se libérer, même en présence de documents authentiques, de leurs tendances à apprécier subjectivement les âges, toutes choses symptomatiques d'ailleurs des conditions de la recherche démographique en milieu africain.

On remarquera que les effectifs d'enfants possédant une pièce d'état civil qui sont reproduits au tableau 2.1.2 permettent,tout au moins en principe,d'apprécier l'importance des déclarations de naissances; en fait, celles-ci sont beaucoup plus nombreuses qu'il ne le paraîtrait à partir des chiffres du recensement puisque 46.000 naissances ont été déclarées en 1954 alors que le recensement ne fait état que de 19.000 enfants de moins d'un an titulaires d'un acte de naissance. L'écart correspond soit à des oublis de la part des agents recenseurs, soit à des actes qui avaient été égarés ou qui ne se trouvaient pas, au moment du recensement, entre les mains des personnes interrogées.

C - STRUCTURE PAR SEXE ET GROUPES D'AGE

La population de fait de la Guinée comportait, au moment du recensement, 42 % d'enfants de moins de 15 ans, 52 % d'adultes et 6 % seulement de personnes âgées de 60 ans et plus. Il s'agit donc d'une population "jeune", caractéristique des milieux sous-développés dans lesquels une natalité et une mortalité élevées déterminent à la fois une proportion importante d'enfants et une pénurie de personnes âgées. On remarque toutefois l'étalement très marqué des pyramides dans les âges jeunes (jusqu'à 10 ans), phénomène qui semblerait traduire une augmentation récente et persistante de la fécondité ou bien une diminution , elle aussi récente et poursuivie, de la mortalité infantile. La seconde hypothèse paraît la plus plausible, quoique, de l'avis même de certains médecins, l'amélioration des conditions sanitaires puisse conduire à une augmentation de la fécondité effective.

A quelques nuances près, ces traits se retrouvent dans les différentes **régions** de la Guinée; ils marquent également l'une comme l'autre des deux zones d'habitat considérées : **brousse** et **centres.**

(Voir tableau IV, page suivante)

Tableau IV

Répartition par sexe et grand groupe d'âge suivant la région et la zone d'habitat

S E X E	Moins de 15 ans	de 15 à 59 ans	60 ans et plus	TOTAL	Moins de 15 ans	de 15 à 59 ans	60 ans et plus	TOTAL
	Nombres absolus				*Pour 100 au total*			
GUINEE ENTIERE : TOUTES ZONES								
Masculin	558	597	68	1 223	*22*	*23*	*3*	48
Féminin	523	765	59	1 347	20	30	*3*	53
Ensemble	1 082	1 361	127	2 570	42	53	6	100
GUINEE ENTIERE : BROUSSE								
Masculin	515	540	64	1 119	*22*	*23*	*3*	48
Féminin	481	702	56	1 239	*20*	*30*	*2*	52
Ensemble	996	1 242	119	2 357	42	53	5	100
GUINEE ENTIERE : CENTRES								
Masculin	43	58	4	105	*20*	*27*	*2*	49
Féminin	42	62	4	108	*20*	*29*	*2*	51
Ensemble	86	119	8	213	40	56	4	100
GUINEE MARITIME : TOUTES ZONES								
Masculin	109	121	14	244	*22*	*24*	*3*	49
Féminin	99	144	10	253	*20*	*29*	*2*	51
Ensemble	209	265	24	498	42	53	5	100
FOUTA DJALLON : TOUTES ZONES								
Masculin	221	200	27	448	*23*	*21*	*3*	47
Féminin	209	290	26	525	*21*	*30*	*3*	54
Ensemble	430	490	53	973	44	51	6	100
HAUTE GUINEE : TOUTES ZONES								
Masculin	77	79	7	163	*22*	*23*	*2*	47
Féminin	76	97	6	179	*22*	*28*	*2*	52
Ensemble	154	175	13	342	44	51	4	100
GUINEE FORESTIERE : TOUTES ZONES								
Masculin	150	198	20	368	*20*	*26*	*3*	49
Féminin	139	232	18	389	*18*	*31*	*2*	51
Ensemble	289	431	37	757	38	57	5	100

En ce qui concerne ces derniers, la proportion des **enfants** n'est que de fort peu inférieure à ce qu'elle est dans les zones rurales (40 au lieu de 42 %); il faut toutefois préciser que ce résultat est dû au fait que, parmi les "centres", ont été rangés de nombreux postes administratifs dont le caractère urbain demeure très faible. Si l'on considère isolément les centres de la Guinée Maritime, parmi lesquels Conakry - seul centre véritablement urbain du territoire - exerce une influence prédominante, la proportion envisagée s'abaisse à 38 %; pour les centres de la Guinée Forestière, dont le développement lié aux cultures de café est tout nouveau, l'abaissement - avec 36 % - est encore plus sensible.

Mais c'est dans la catégorie "**Adultes**" (15 à 59 ans) que les différences sont les plus marquées et plus précisément vis-à-vis de la répartition par sexe des personnes de cette catégorie : important déficit d'hommes en brousse au lieu d'une prédominance légère des femmes dans les centres; encore la même observation que précédemment doit-elle être faite sur le caractère urbain très relatif de nombreux centres : si l'on s'en tient aux centres de la Guinée Maritime, il s'agit cette fois d'une prédominance masculine puisque l'on y compte 21.500 hommes adultes pour 19.200 femmes adultes, soit respectivement 31 et 28 % de l'ensemble.

Quant aux variations **géographiques** de cette structure, il semble que le facteur déterminant soit le degré plus ou moins avancé de l'urbanisation:44 % d'enfants au Fouta Djallon et en Haute Guinée qui sont essentiellement des régions rurales, 42 % en Guinée Maritime où l'influence des centres côtiers se fait le plus sentir; le cas de la Guinée Forestière où la proportion descend à 38 %, est sans doute à mettre en relation avec les importantes modifications économiques survenues récemment dans cette région, du fait du développement des cultures industrielles. De toute façon, cette région que n'a pas encore atteint l'Islam, se différencie nettement par ses coutumes et ses rites fétichistes, des autres secteurs de la Guinée.

Le tableau 2.1.3 rend compte d'un autre aspect des variations géographiques de la composition par âge : son évolution suivant le groupe ethnique. Pour les principaux d'entre eux - ceux qui dans chaque secteur d'enquête totalisent plus de 100.000 personnes - cette composition fait en outre l'objet des graphiques 14 à 19. Dans la mesure où les irrégularités de certaines courbes (dues vraisemblablement à la faiblesse des effectifs "recensés" correspondants) n'en masquent pas la tendance d'ensemble, il ne paraît pas se dessiner de différence notable d'un groupe ethnique à l'autre; on observe simplement une accentuation plus ou moins marquée suivant le groupe, des caractéristiques - réelles ou "accidentelles" - déjà signalées - large étalement des tranches d'âge jusqu'à 10 ans, resserrement de la tranche féminine d'âge 10-14 ans, déficit d'hommes aux âges adultes.

En résumé, la répartition selon l'âge évolue comme suit d'un groupe ethnique à l'autre :

Tableau V

Répartition par sexe et âge de 100 personnes de chaque groupe ethnique principal

GROUPE ETHNIQUE	HOMMES			FEMMES		
	Moins de 15 ans	15 à 59 ans	60 ans et plus	Moins de 15 ans	15 à 59 ans	60 ans et plus
Soussou de Guinée Maritime	*22*	*23*	*3*	*20*	*30*	*2*
Foulah du Fouta Djallon	*23*	*21*	*2*	*21*	*30*	*3*
Malinké de Haute Guinée	*22*	*25*	*2*	*22*	*28*	*1*
Malinké de Guinée Forestière	*21*	*26*	*2*	*18*	*31*	*2*
Guerzé de Guinée Forestière	*20*	*25*	*2*	*19*	*31*	*3*
Kissi de Guinée Forestière	*19*	*28*	*4*	*17*	*30*	*2*

Repartition de la population par sexe et tranche quinquennale d'âge

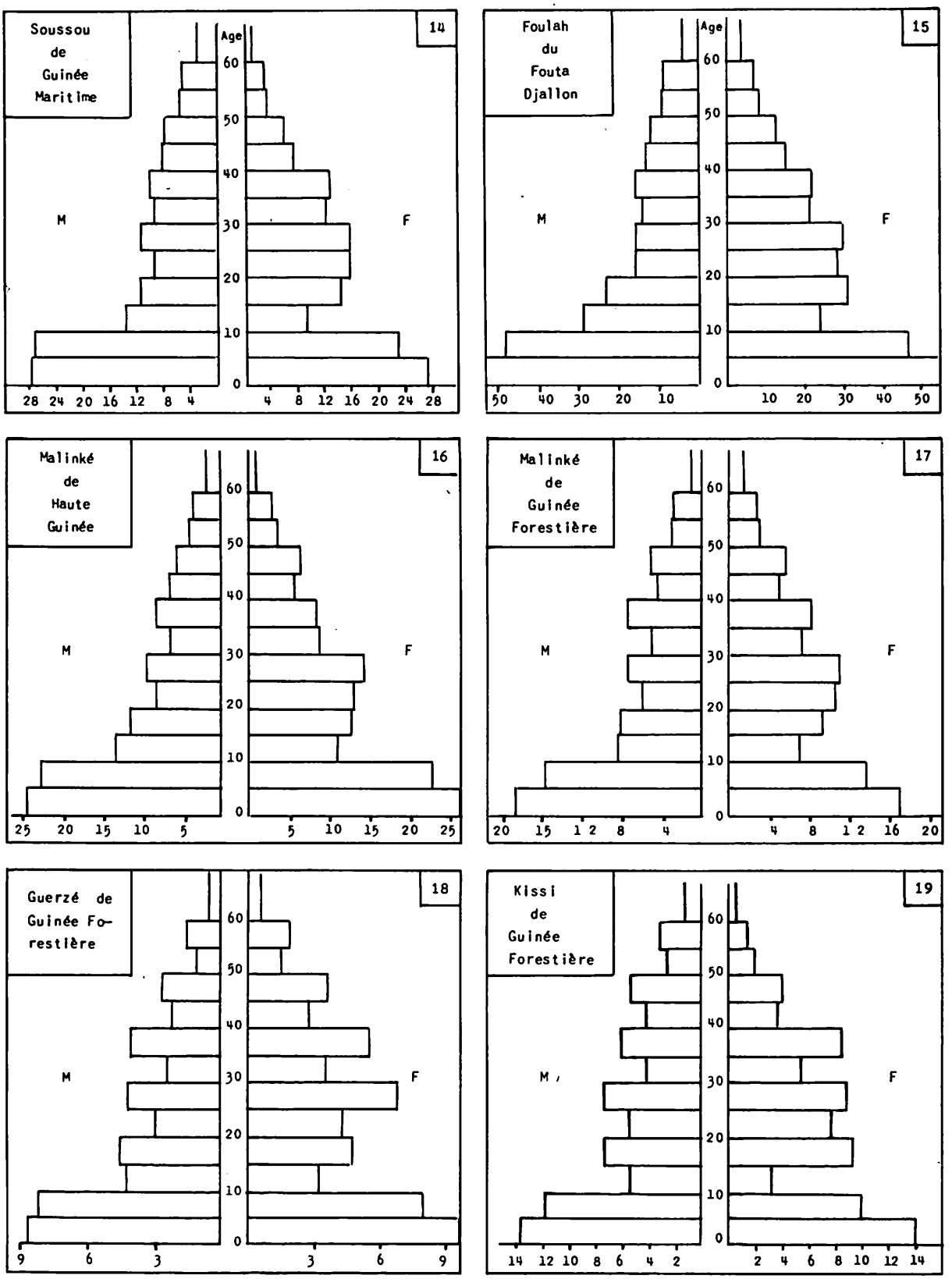

2.2 - GROUPE ETHNIQUE

Après la répartition par âge, d'autres traits - de structure ou de tendance - de la population de la Guinée seront examinés séparément pour chacun de ses principaux groupes ethniques. Mais il importe également de dresser l'inventaire complet des différents groupes qui la composent; cet inventaire est reproduit, tel qu'il ressort des résultats de l'enquête, dans le tableau 2.2.1 (1).

Les populations guinéennes présentent une composition ethnique très diversifiée : deux grands groupes s'y opposent : celui des MANDE d'une part, celui des PEUL de l'autre, auxquels diverses minorités se juxtaposent, tout en en subissant l'influence : groupes côtiers, groupes des rebords du Fouta Djallon et enfin groupes forestiers.

2.2.1 - MANDE

Parmi les MANDE, les Malinké, qui peuplent les cercles de la Haute Guinée (Kankan, Siguiri et Kouroussa), représentent l'élément le plus pur (Mandé-tan) et parlent une langue très proche de celle de leurs frères soudanais. Au contraire, les Soussou (de Guinée Maritime) et les Diallonké (du Fouta Djallon) utilisent des dialectes souvent fort éloignés de la véritable langue mandé. Il en est de même des groupes forestiers qui, bien que n'étant pas de race mandé, lui sont parfois rattachés (Mandé-Fou) du point de vue linguistique.

2.2.2 - PEUL

La société Peul du Fouta Djallon présente des caractéristiques particulières; éleveurs comme tous les Peul, le Foula est ici sédentaire; mais d'une part l'élevage qu'il pratique est en grande partie symbolique, d'autre part, il partage son aire d'existence avec tout un peuple d agriculteurs, anciens occupants du pays asservis ou descendants d'anciens captifs ramenés des régions voisines. L'habitat reflète très étroitement la distinction sociale : aux Missidés, aux Foulassos ou aux Margas qui sont les hameaux où résident les maîtres, les Foula nobles, s'opposent les hameaux de serviteurs ou Roundés dans lesquels se retrouvent les représentants de très nombreux groupes ethniques.

Le tableau 2.2.2 reflète la diversité ethnique du Fouta Djallon, qui sous l'appellation officielle de Foula, englobe une grande variété de populations d'origines fort différentes mais qu'une longue vie commune a cependant rapprochées les unes des autres.

Sur un total d'environ 900.000 personnes, la population rurale du Fouta Djallon se répartirait ainsi en 650.000 nobles (habitants de Missidés, Foulassos ou Margas) et 202.000 serviteurs, reste correspondant aux habitants du pourtour du Fouta Djallon où la distinction s'estompe ou même disparaît complètement.

D'un point de vue strictement ethnique, il faut reconnaître que si, avec 500.000 personnes, les Foula représentent l'élément dominant des Missidés, Foulassos ou Margas ils n'en constituent pas cependant la population totale; d'autre part, les Roundés eux-mêmes ne sont pas absolument dépourvus de Foula (1), puisque 22.000 d'entre eux y résident (soit plus d'un habitant sur 10) Résultant de métissages et d'affranchissements anciens ou bien d'une émancipation récente, ces faits s'inscrivent dans une évolution générale qui tend, un peu partout en Afrique, à supprimer les cloisons qui pouvaient exister dans les anciennes sociétés et par conséquent à supprimer ou à réduire les particularités propres à chaque groupe.

(1) Voir également la carte ethnique.

(2) L'hypothèse d'une mauvaise déclaration du groupe ethnique semble pouvoir être écartée du fait que les agents recenseurs, obligatoirement Foula , n'auraient certainement pas rangé parmi ce groupe des individus qu'ils n'auraient pas reconnu comme d'authentiques Foula .

2.23 - Minorités

Quant aux diverses minorités ethniques, elles sont les vestiges d'anciennes populations qui occupaient autrefois les montagnes de l'intérieur et qui ont été refoulées par les envahisseurs Mandé ou Peul.

En ce qui concerne les **groupes côtiers**, on distingue successivement : - aux abords de la frontière de la Sierra Leone, et assurant la continuité ethnique avec celle-ci : les Mmani (ou Mandenyi) peuple agriculteur ou accessoirement pêcheur;

- puis, du Kaloum jusqu'à la rive droite du Rio Nunez : les Baga originaires du Fouta, et les groupements qui s'y rattachent : Temné, Landouman (et Mikiforé), Baga du Kaloum, Baga du Koba, Baga de Sobané, Baga de Sitemou dont les dialectes sont assez proches et enfin Baga foré (c'est-à-dire Baga "noir", Baga fétichiste) qui parlent une langue plus éloignée qui se rapprocherait au contraire de celle des Nalou; ce sont tous des agriculteurs, râblés et robustes.

- enfin les Nalou, originaires eux aussi du Fouta et qui occupent les deux rives du Rio Nunez et du Rio Componi ainsi que les îles Tristão; de caractères négroïdes marqués dans les îles, ils sont beaucoup plus clairs sur le continent.

Les **marches occidentales du Fouta Djallon** sont peuplées de minorités que les Foula appellent Tenda et qui seraient issues soit de la moyenne Gambie, soit de la première occupation Peul; ce sont les Koniagui, les Bassari et les Badiaranké.

A l'est de la Guinée enfin, vivent des peuples de taille inférieure aux autres Guinéens, dont les groupes individualistes, demeurent relativement isolés les uns des autres. On rencontre ainsi les Guerzé (Kpellé), les Kono, les Manon, les Toma dont les dialectes se rattachent, comme on l'a vu, au Mandé-fou et les Kissi, que certaines parentés physiques ou linguistiques rapprocheraient des Mmani -

2.3 - ETAT MATRIMONIAL

De même qu'en milieu européen, c'est par rapport au mariage que se détermine l'état matrimonial de chaque personne. Il faut toutefois tenir compte des particularités nombreuses et d'ailleurs variables qui sont le propre du mariage africain. Rappelons tout d'abord que la plupart des unions ne sont pas en Afrique, consacrées par un document qui les authentifie; la proportion des mariages célébrés à l'Etat Civil officiel demeure minime, encore ceux-ci ne sont-ils pas exclusifs d'unions contractées suivant d'autres modes. Finalement, les traits dominants de l'institution paraissent être les suivants :

- très grande **facilité** de conclusion et de dissolution du mariage, résultant semble-t-il d'une conception différente de celle qui prévaut en Europe ou dans les populations de civilisation occidentale ainsi que de l'absence de procédure compliquée pour l'une comme pour l'autre de ces formalités; en revanche, le choix des conjoints est en général soumis à des règles très strictes, caractéristiques le plus souvent de chaque milieu ethnique.

Le concept de "groupe" prévalant largement en Afrique, l'importance du mariage en tant que fondement de la cellule sociale y est bien moindre qu'en Europe où la vie de chaque personne est étroitement liée à celle du ménage individuel - L'union pourra donc être rompue très aisément et se reformera en général non moins facilement, entraînant une "mobilité" conjugale typique de ces milieux.

- possibilité pour l'époux, de contracter simultanément **plusieurs unions**, soit "légales" au sens de la coutume qui régit le groupe, soit "libres", c'est-à-dire

n'obéissant à aucune des règles en vigueur dans ce groupe. C'est la polygamie, autre caractéristique typique des milieux africains spécialement guinéens.

- existence généralisée en Guinée de la pratique dite de l'"**héritage des femmes**" c'est-à-dire adoption par un proche parent du défunt (le frère cadet le plus souvent) et à titre d'épouses légitimes des femmes veuves ainsi que de leurs enfants : on conçoit que, conditionnée par la polygamie, une telle coutume en soit un facteur important. On s'est efforcé au cours de la présente enquête, de repérer parmi les femmes mariées, celles qui ont été "héritées" de cette façon : ce sont les "veuves héritées", dont la mention a d'ailleurs été limitée arbitrairement aux femmes n'ayant pas encore eu d'enfants avec leurs nouveaux maris, car à ce moment la confusion avec les autres femmes devient totale.

D'autres traits, tels que la **pratique de la dot** (offerte ici par le futur mari aux parents de sa fiancée), concourent à donner à l'état matrimonial en milieu africain sa physionomie particulière... Il est par ailleurs certain que toutes ces coutumes subissent des altérations plus ou moins marquées selon la région ou le groupe ethnique considéré; leur application est également plus ou moins rigoureuse... Le Fouta Djallon et la Haute Guinée où l'Islam a pénétré profondément, demeurent en général très attachés à toutes les prescriptions du Coran, en Guinée Maritime au contraire, où l'influence européenne est la plus ancienne et la plus marquée, les traditions s'émoussent d'une génération à l'autre; les populations de la Guinée forestière enfin, favorisées en cela par leur morcellement ethnique et leur individualisme, continuent d'observer un très grand nombre de rites particuliers à chaque groupe.

Pour certains caractères, les tableaux statistiques rendent compte de cette diversité; c'est ainsi que l'union libre n'apparaît pratiquement qu'en forêt et qu'elle est au contraire absente des milieux musulmans. Mais pour d'autres, la distinction n'est pas aussi claire : l'interprétation des données recueillies est alors rendue délicate par l'existence de coutumes dont l'application se modifie obligatoirement d'un milieu à l'autre, mais dans une mesure difficile à apprécier.

20

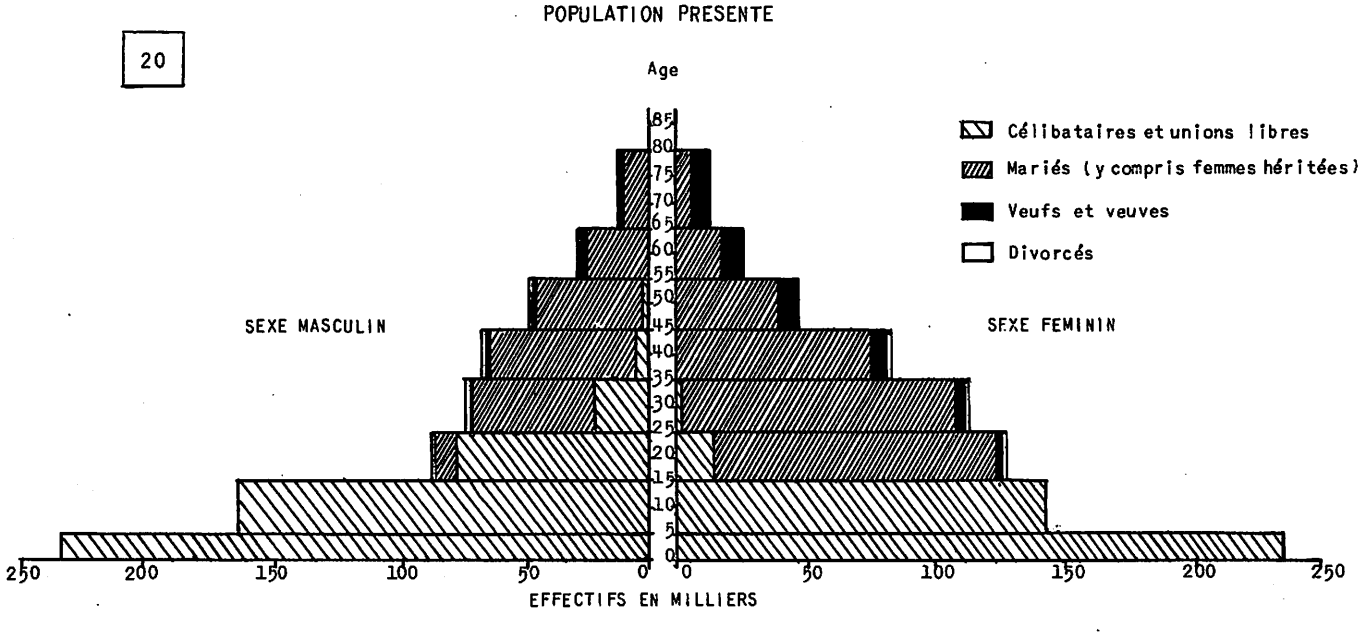

2.31 - Répartition d'ensemble

Le tableau VI résume la structure matrimoniale des populations recensées, dont le détail se trouve retracé dans le tableau, 2.3.1.

Tableau VI

Répartition par état matrimonial suivant le sexe, la région et la zone d'habitat
Personnes de 14 ans et plus

S E X E	Célibat	Mariés (1)	Veufs	Divorcés	TOTAL	Célibat.	Mariés (1)	Veufs	Divorcés	TOTAL
	Nombres absolus : Milliers					*Pour 100 au total*				
GUINEE ENTIERE : TOUTES ZONES										
Masculin	237	422	20	8	**687**	*35*	*61*	*3*	*1*	**100**
Féminin	40	710	83	7	**840**	*5*	*84*	*10*	*1*	**100**
GUINEE ENTIERE : BROUSSE										
Masculin	211	386	19	7	**623**	*34*	*62*	*3*	*1*	**100**
Féminin	36	656	76	6	**773**	*5*	*85*	*9*	*1*	**100**
GUINEE ENTIERE : CENTRES										
Masculin	27	35	1	1	**64**	*42*	*54*	*2*	*2*	**100**
Féminin	4	56	6	1	**68**	*6*	*83*	*9*	*2*	**100**
GUINEE MARITIME : TOUTES ZONES										
Masculin	49	84	3	2	**139**	*36*	*61*	*2*	*1*	**100**
Féminin	6	138	11	2	**157**	*4*	*88*	*7*	*1*	**100**
FOUTA DJALLON : TOUTES ZONES										
Masculin	70	158	5	3	**236**	*30*	*67*	*2*	*1*	**100**
Féminin	11	283	26	3	**323**	*3*	*88*	*8*	*1*	**100**
HAUTE GUINEE : TOUTES ZONES										
Masculin	36	50	2	1	**89**	*40*	*57*	*2*	*1*	**100**
Féminin	7	83	14	1	**105**	*7*	*79*	*13*	*1*	**100**
GUINEE FORESTIERE : TOUTE ZONES										
Masculin	81	130	10	2	**224**	*36*	*58*	*5*	*1*	**100**
Féminin	15	206	31	2	**255**	*6*	*81*	*12*	*1*	**100**

(1) Quelle que soit la nature de l'union.

Très forte pour le sexe féminin (5 % seulement de célibataires en moyenne parmi les personnes de 14 ans et plus), la nuptialité apparaît en revanche relativement faible pour le sexe masculin; directement liés à la polygamie, ces faits se retrouvent à quelques nuances près dans chacune des grandes régions de la Guinée, de même que dans chaque zone d'habitat; il faut d'autre part noter, en ce qui concerne ce dernier critère, une proportion de célibataires hommes nettement plus importante en ville (42 %) qu'en brousse (34 %).

ETAT MATRIMONIAL DES HOMMES SUIVANT L'AGE

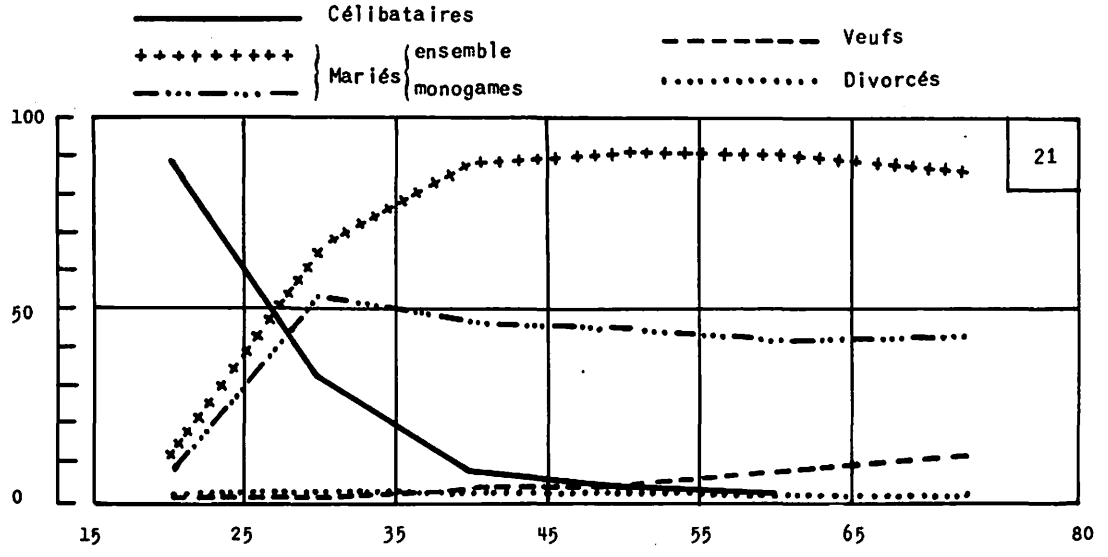

ETAT MATRIMONIAL DES FEMMES SUIVANT L'AGE

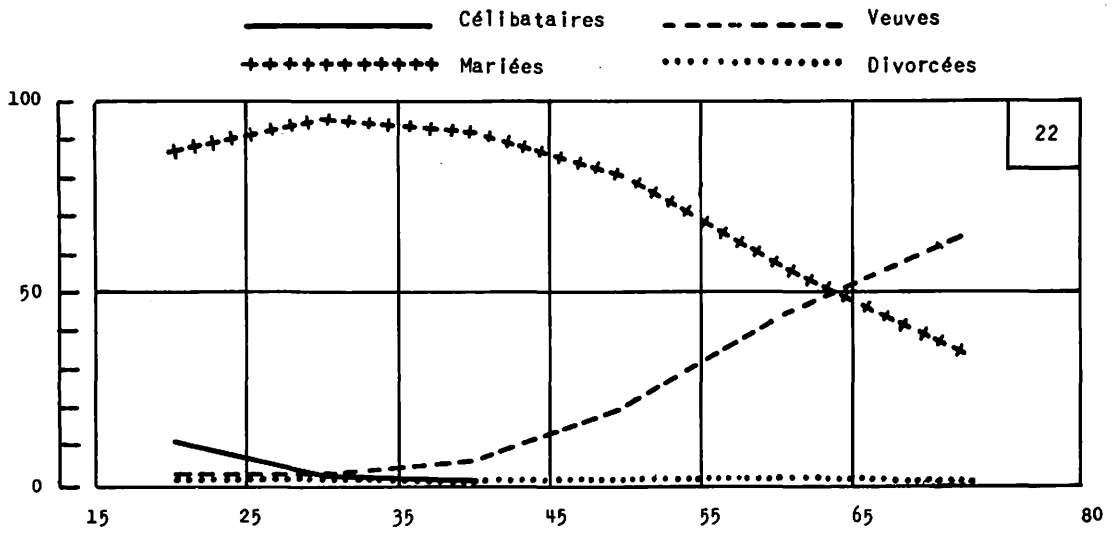

La différence est également sensible d'un sexe à l'autre pour la proportion de veufs et de veuves : 3 % d'hommes, 10 % de femmes; la polygamie et la surmortalité classique du sexe masculin joignent ici leurs effets.

2.32 - Nuptialité

Le bulletin de recensement utilisé ne comportait pas de question sur **l'âge au 1er mariage**;. Le tableau VII, qui indique l'évolution suivant l'âge du nombre de personnes déjà mariées au moins une fois (ensemble des mariés, veufs et divorcés) fournit toutefois quelque indication à cet égard.

Tableau VII

Proportion pour 100 personnes de chaque âge et de chaque sexe de celles déjà mariées au moins 1 fois

A G E	Sexe masculin	A G E	Sexe féminin
	%		%
14-19 ans	8	14 ans	20
20-24 ans	25	15 ans	42
25 ans	44	16 ans	71
26 ans	55	17 ans	85
27 ans	60	18 ans	90
28 ans	66	19 ans	95
29 ans	73	20 ans	96
30-34 ans	83	21 ans	97
35-39 ans	90	22 ans	99
40-44 ans	95	23 ans	98
45-49 ans	97	24 ans	99

L'opposition entre les deux sexes apparaît ainsi clairement : alors qu'à 20 ans, la quasi-totalité des femmes est déjà mariée (96 %), il faut arriver au groupe d'âge 40-50 ans - soit 25 ans plus tard - pour obtenir une proportion équivalente d'hommes mariés. Si l'on compare des âges auxquels la moitié au moins des personnes de chaque sexe se trouve mariée, soit respectivement : 15-16 ans pour les femmes et 25-26 ans pour les hommes, l'écart de 10 ans existant entre ces deux âges fournit une limite inférieure de la différence moyenne d'âge entre époux; compte tenu de l'écart précédent celle-ci doit se situer en réalité aux alentours de 15 ans.

Quoiqu'il en soit, le mariage **très jeune** des femmes Guinéennes est un fait important, qui ne peut manquer de se répercuter sur la fécondité; il semble que dans ce pays, la très grande majorité des femmes se trouve mariée dès qu'elles sont en âge d'avoir des enfants ou peu de temps après. On se trouverait donc, de ce point de vue, très près des conditions optimales de reproduction.

L'examen de la situation matrimoniale des femmes durant leur période de procréation conduit à la même constatation. Le tableau VIII montre en effet que, de 20 à 44 ans, c'est-à-dire au moment où la fécondité féminine est maximum, il est exceptionnel de rencontrer une femme non mariée. Tout se passe, par conséquent, comme si la plupart des femmes en âge d'avoir des enfants se trouvaient, du point de vue de leur situation matrimoniale, effectivement soumises au "risque" de procréation.

Il est certain que l'ensemble de coutumes et de moeurs qui prévalent en ce domaine - héritage des femmes veuves, unions libres parmi certains groupes ethniques, remariage rapide des divorcées, - tend précisément à réduire au maximum le temps passé par chaque femme en dehors du mariage. Aussi est-il intéressant de noter l'augmentation très rapide après 45 ans de la proportion des femmes non mariées; il est certes, normal que cette proportion augmente avec l'âge, du fait, déjà mentionné, de la plus grande mortalité des personnes du sexe masculin ainsi qu'en raison de la polygamie elle-même qui tend à accentuer les effets de cette surmortalité... Le rythme et la soudaineté du phénomène inclinent cependant à penser qu'une autre cause pourrait intervenir, telle qu'une atténuation avec l'âge des coutumes matrimoniales.

Tableau VIII

Proportion de femmes mariées parmi 100 de chaque âge

A G E	Mariées p. 100
15-19 ans	*81*
20-24 ans	*96*
25-29 ans	*96*
30-34 ans	*96*
35-39 ans	*95*
40-44 ans	*91*
45-49 ans	*83*
50-54 ans	*74*
55-59 ans	*61*

2.33- Polygamie

L'une des caractéristiques essentielles du mariage africain étant la possibilité pour un homme d'être marié simultanément de façon légitime à plusieurs épouses, il est intéressant de mesurer l'ampleur de ce phénomène ainsi que ses variations éventuelles d'un milieu à un autre ou suivant l'âge des intéressés.

Les tableaux 2.3.1 fournissent la ventilation des hommes mariés selon le nombre de leurs épouses légitimes; il est aisé d'en déduire, pour chacun des secteurs retenus; d'une part la **proportion** de polygames parmi l'ensemble des hommes mariés, d'autre part le **taux de polygamie**, défini par le nombre de femmes mariées pour 100 hommes mariés au total (1). Les résultats obtenus, qui sont reproduits au tableau IX , ne font apparaître que des variations relativement minimes suivant la zone tant en ce qui concerne la fréquence du phénomène (nombre de polygames pour 100 hommes mariés) que son intensité (nombre de femmes mariées pour 100 hommes mariés). Là encore, c'est en Guinée Maritime que la différence entre "Brousse" et "Centres" est la plus marquée. Quant à la Guinée Forestière, le niveau relativement faible de ses coefficients résulte vraisemblablement de l'importance particulière que revêtent les unions libres dans ce secteur. Peut-être aussi, la présence de missions chrétiennes fait-elle sentir son effet dans cette région, en favorisant, dans les milieux où s'exerce leur action, le mariage monogamique.

Tableau IX

Proportion de polygames pour 100 hommes mariés au total et taux de polygamie suivant la région et la zone d'habitat

R E G I O N	Nombre de polygames pour 100 hommes mariés		Taux de polygamie (Nombre de femmes mariées pour 100 hommes mariés)	
	Brousse	Centres	Brousse	Centres
	Pour 100			
Guinée Maritime	*40*	*35*	*165*	*154*
Fouta Djallon	*41*	*41*	*161*	*162*
Haute Guinée	*37*	*37*	*158*	*161*
Guinée Forestière	*35*	*36*	*155*	*157*
Guinée entière	**38**		**160**	

(1) Comme les tableaux correspondent à la seule population présente au moment du recensement, lesnombresde femmes mariées retenus dans ce calcul ont été recalculés à partir des nombres d'épouses déclarées par chaque homme présent.

Pour l'ensemble de la Guinée, la **polygamie** affecte une proportion de ménages légèrement supérieure au tiers (38 %) et le nombre de femmes mariées pour 100 hommes mariés s'établit approximativement à 160, unions libres exclues; pour les seuls ménages polygamiques, ce nombre s'élève à près de 260. Au total, 61 femmes sur 100 mariées (soit plus de la moitié) se trouvent unies à des maris polygames. C'est dire l'importance que cette coutume revêt encore à l'heure actuelle dans le territoire.

La progression suivant l'âge est d'autre part régulière, ainsi qu'en témoignent le tableau X et le graphique 23; le palier observé à partir de 55 ans

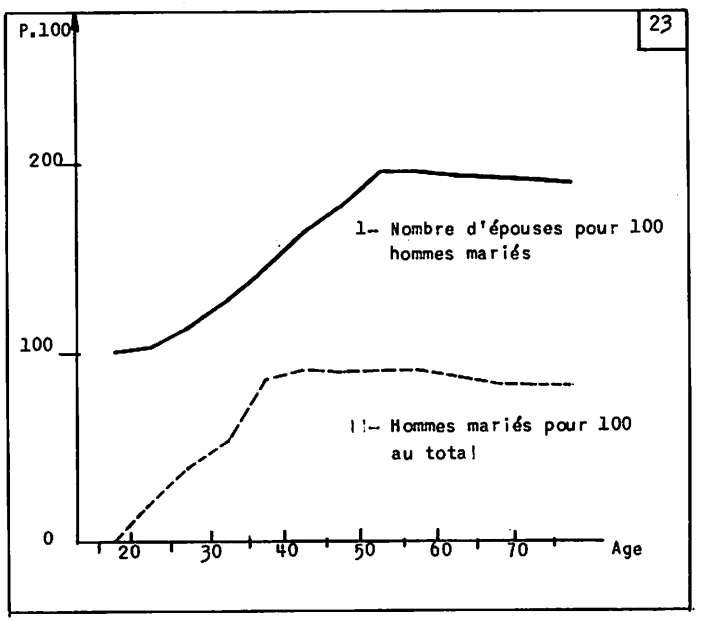

Tableau X

Taux de mariage et taux de polygamie suivant l'âge des hommes

A G E	Hommes mariés Pour 100 au total	Nbre d'épouses Pour 100 hommes mariés
14-19 ans	-	*102*
20-24 ans	*23*	*106*
25-29 ans	*41*	*114*
30-34 ans	*56*	*128*
35-39 ans	*86*	*145*
40-44 ans	*90*	*164*
45-49 ans	*91*	*173*
50-54 ans	*90*	*189*
55-59 ans	*92*	*192*
60-64 ans	*87*	*191*
65-69 ans	*83*	*194*
70 et plus . . .	*83*	*188*

et l'inflexion finale correspondent vraisemblablement au fait qu'au fur et à mesure que leur âge augmente, il arrive un moment où une proportion notable des hommes cesse de prendre de nouvelles épouses pour remplacer celles qu'ils viennent de perdre.

Il est par contre significatif qu'aucune cassure ne se produise à l'âge où la proportion des hommes mariés (Courbe II) atteint son niveau maximum, soit aux environs de 40 ans.

L'existence d'une telle cassure pourrait en effet refléter la séparation des hommes mariés en deux catégories suivant que leurs aspirations conjugales viseraient soit le ménage monogamique, soit le ménage polygamique : une fois tous les ménages monogamiques constitués, la progression du nombre moyen d'épouses par homme marié devenant ainsi le fait des seuls polygames, tendrait par conséquent à être moins rapide qu'auparavant.

Or il n'en est rien; la courbe demeure parfaitement régulière jusqu'à 50-55 ans attestant, semble-t-il, que la recherche ou l'adoption d'une épouse (qu'elle soit, supplémentaire ou non) est réalisée de façon continue par chaque homme, l'aspiration au mariage d'abord, puis au ménage polygamique ensuite étant en somme absolument générale.

*

* *

Toujours au sujet de la polygamie, les tableaux 2.3.2,2.3.3 et 2.3.4 fournissent quelques précisions sur son importance selon le **milieu** considéré. Les principales variations sont illustrées par les graphiques 24 et 25; celles qui ont trait au **groupe ethnique** ne semblent pas très caractérisées. Tout au plus discerne-t-on une différence

de niveau assez marqué en fin de période entre les groupes peuls et forestiers d'une part, et forestiers de l'autre, avec un taux de polygamie légèrement plus élevé à ces âges pour ceux-ci que pour ceux-là.

On retrouve ici la faible différenciation selon la région, qui avait été notée précédemment d'après les taux de polygamie globaux, ce qui est normal puisque 3 sur 4 des grands groupes ethniques retenus correspondent aux groupes qui dominent respectivement dans chaque région guinéenne :

- les Peul au Fouta Djallon,
- les Mandé en Haute Guinée et Guinée Maritime,
- et les Forestiers en Guinée Forestière,

les groupes refoulés intervenant principalement de leur côté en Guinée Maritime.

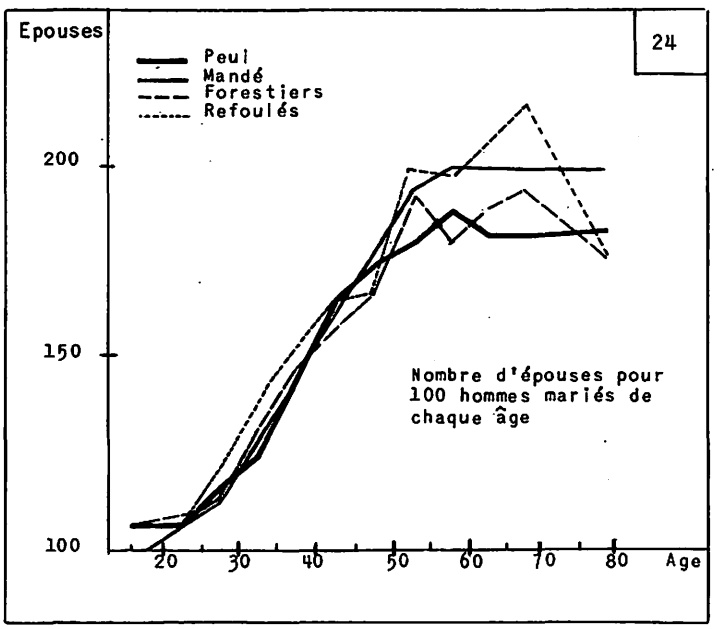

Plus nette en tout cas paraît être la différenciation suivant le **secteur d'activité** (public ou privé) dans lequel travaille l'époux, ainsi qu'il ressort du graphique 25. La ventilation vise seulement les milieux urbains, où elle est effectivement plus significative qu'en brousse;

Tableau XI

Nombre moyen d'épouses des hommes mariés suivant leur âge et le secteur d'activité

A G E	BROUSSE	CENTRES	
		Secteur public	Secteur privé
15-19 ans	*1,02*	*1,00*	*1,02*
20-24 ans	*1,06*	*1,02*	*1,09*
25-29 ans	*1,14*	*1,22*	*1,12*
30-34 ans	*1,26*	*1,48*	*1,29*
35-39 ans	*1,44*	*1,70*	*1,44*
40-44 ans	*1,70*	*2,04*	*1,65*
45-49 ans	*1,72*	*2,02*	*1,79*
50-54 ans	*1,88*	*2,73*	*1,81*
55-59 ans	*1,95*	*2,72*	*1,98*
60-64 ans	*1,90*	*3,12*	*1,95*
65-69 ans	*1,94*	*3,15*	*1,94*
70 ans et plus	*1,89*	*3,81*	*1,71*
TOTAL	**1,59**	**1,74**	**1,53**

le taux de polygamie apparaît ainsi nettement plus élevé à tous les âges pour les hommes employés dans le secteur public que pour ceux qui ressortissent au secteur privé.

En ce qui concerne la comparaison entre la Brousse et les centres urbains, l'allure très voisine des courbes : Brousse - tous secteurs et Centres- secteur privé laisse supposer que les taux doivent s'établir à des niveaux très proches dans l'une comme dans l'autre de ces deux zones.

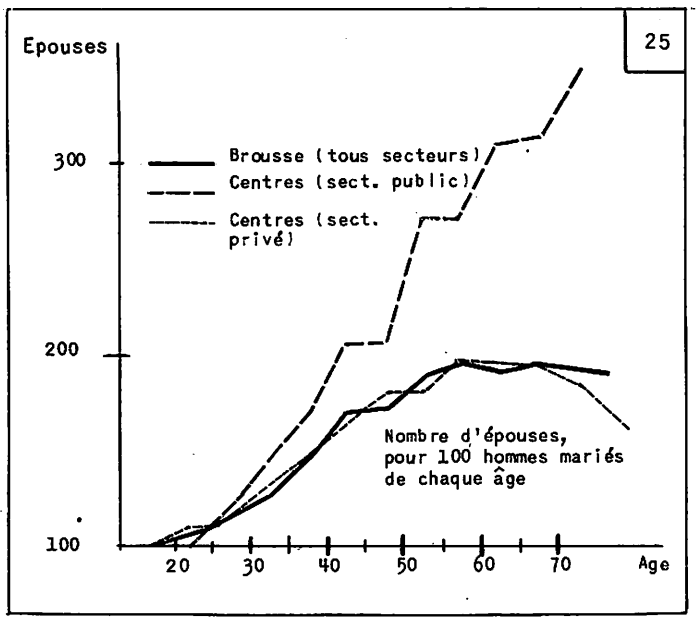

2.34 - Mariages à l'état civil -

Pour chaque épouse légitime, l'interrogatoire comportait la question de savoir si le mariage avait été célébré par un officier d'état civil ou non. La proportion de réponses affirmatives a été partout faible, mais il peut être intéressant d'en noter les variations suivant le lieu ou l'âge des femmes. Tel est l'objet des tableaux XII et XIII ci-après, qui résument à cet égard les données présentées dans les tableaux 2.3.1.

Tableau XII - **Proportion de mariages célébrés à l'état civil pour 100 femmes mariées de chaque âge**

A G E	Mariages civils
	P. 100
14 ans	*6,3*
15 ans	*5,3*
16 ans	*1,9*
17 ans	*3,6*
18 ans	*2,6*
19 ans	*2,6*
20 ans	*2,9*
21 ans	*1,7*
22 ans	*1,9*
23 ans	*2,5*
24 ans	*1,5*
25-29 ans	*1,8*
30-34 ans	*1,6*
35-39 ans	*1,8*
40-44 ans	*0,8*
45-49 ans	*0,7*
50-54 ans	*0,5*
55-59 ans	ε
60-64 ans	ε
65-69 ans	ε
70 ans et plus	ε

Tableau XIII - **Proportion de mariages célébrés à l'état civil pour 100 femmes mariées de chaque région**

R E G I O N	Mariages civils
	P. 100
GUINEE MARITIME	
Brousse	*0,4*
Centres	*9,8*
FOUTA DJALLON	
Brousse	*1,0*
Centres	*4,9*
HAUTE GUINEE	
Brousse	*0,5*
Centres	*7,0*
GUINEE FORESTIERE	
Brousse	*2,1*
Centres	*8,2*

Tout d'abord en fonction de l'âge, le taux de mariages civils tend à s'accroître assez nettement au fur et à mesure que l'âge décroît, ce qui révèle une certaine généralisation de l'institution parmi les nouvelles générations. Les taux relativement

élevés de 6.3 et 5.3 relevés respectivement pour 100 femmes mariées de 14 et 15 ans ne doivent toutefois pas faire illusion : ils sont dus en partie à la mauvaise estimation des âges pour une portion appréciable des recensées. On a vu que le groupe d'âge 10-14 ans avait été généralement sous-estimé; comme l'âge des femmes mariées à l'état civil doit au contraire être mieux connu et entraîner par conséquent une évaluation plus proche de la réalité des effectifs de ces femmes pour chaque âge, il en résulte un gonflement des proportions correspondantes et au contraire une sous-estimation des mêmes proportions aux âges où les effectifs globaux sont gonflés, c'est-à-dire en gros pour le groupe d'âge 15-19 ans.

Les taux obtenus dans chaque **zone** sont révélateurs quant à eux, de différences significatives de comportement des diverses catégories de population. Comme on pouvait s'y attendre, la fréquence des mariages civils est dans toutes les régions considérablement plus élevée en milieu **urbain** qu'en brousse. Pour la Guinée Forestière, un autre facteur intervient : c'est la présence, particulière à cette région, de missions chrétiennes dont l'action favorise naturellement la célébration de mariages civils. Il en résulte une augmentation très nette de la proportion de ces mariages, dont le taux s'établit finalement, pour la seule brousse, à un niveau 4 fois plus élevé que celui de la Guinée Maritime ou de la Haute Guinée.

2.35 - Mobilité conjugale et polygamie

Les tableaux 2.3.5 rendent compte de la mobilité conjugale en fonction de différents facteurs éventuels : plus précisément, il s'agit de faire apparaître les liaisons susceptibles d'exister entre le nombre de mariages contractés par l'ensemble des femmes mariées et divers caractères tels que leur âge propre, l'âge et le nombre d'épouses de leur mari.

Il est normal de constater que le nombre de mariages contractés par les femmes augmente avec **leur âge** ; l'influence résumée par **l'âge du mari** est moins nette : si pour les ménages à 1 ou 2 femmes, l'évolution est encore parallèle quoique sensiblement moins rapide que pour l'âge propre des femmes, la tendance s'avère imprécise pour les ménages comportant 3 femmes ou plus.

Le **degré de polygamie**, enfin, ne paraît pas intervenir de manière intrinsèque; s'il le fait, ce n'est que par l'intermédiaire des deux composantes précédentes : l'âge de l'époux d'une part, l'âge de l'épouse elle-même de l'autre.

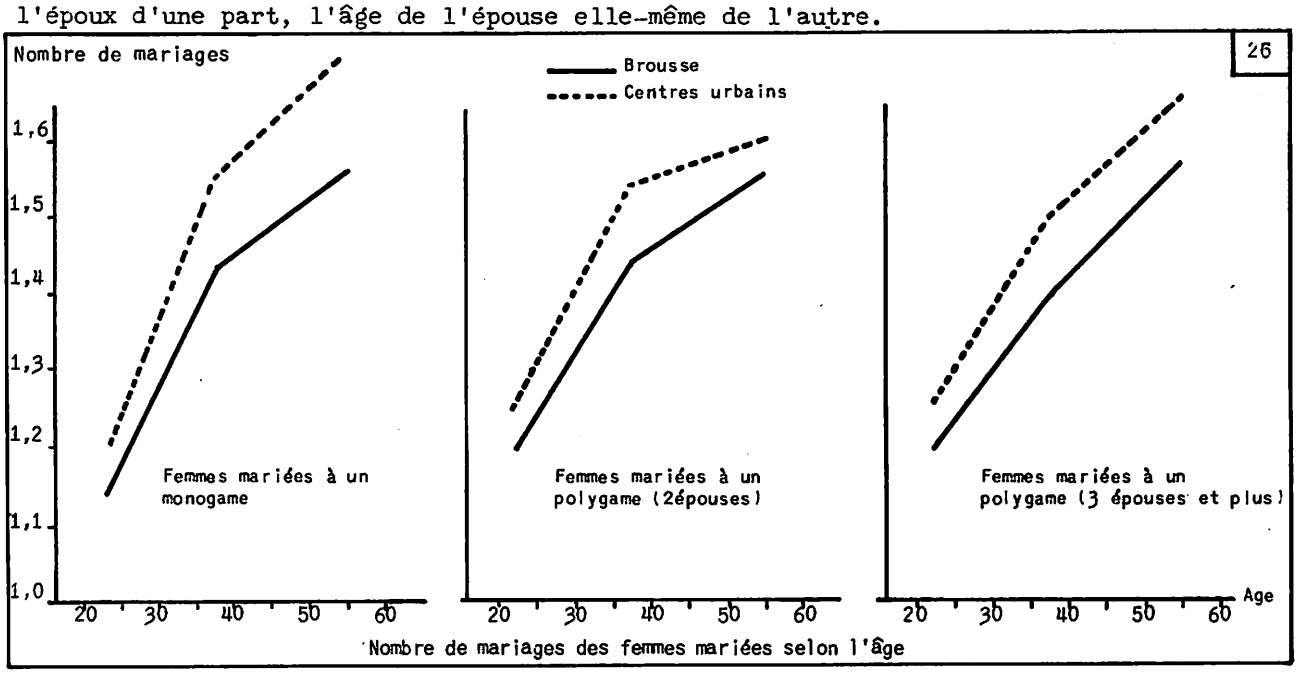

Nombre de mariages des femmes mariées selon l'âge

La différence est, par contre, très nette, entre les deux zones d'habitat; quel que soit le degré de polygamie du ménage et à tous les âges, la mobilité conjugale est plus grande en **ville** qu'en **brousse**; le graphique 26 illustre la permanence du phénomène.

Différenciation toute aussi nette selon les **régions** puisque les positions respectives des courbes relatives à chacune d'elles demeurent inchangées, d'après le graphique 27, quel que soit l'âge des femmes. Il est significatif que les régions où la mobilité conjugale apparaît la plus grande (Guinée Maritime et Fouta-Djallon) soient précisément celles où la structure familiale est la moins "**ramassée**" : autrement dit, la dispersion de la grande famille en plusieurs ménages assez analogues, à la polygamie près, au ménage de type européen, telle qu'elle se produit effectivement dans les deux secteurs précités, semblerait favoriser la mobilité conjugale; le groupement de plusieurs ménages sous l'autorité commune d'un chef de famille comme il se rencontre dans les deux autres régions de la Guinée, serait au contraire, un facteur de cohésion du ménage lui -même.

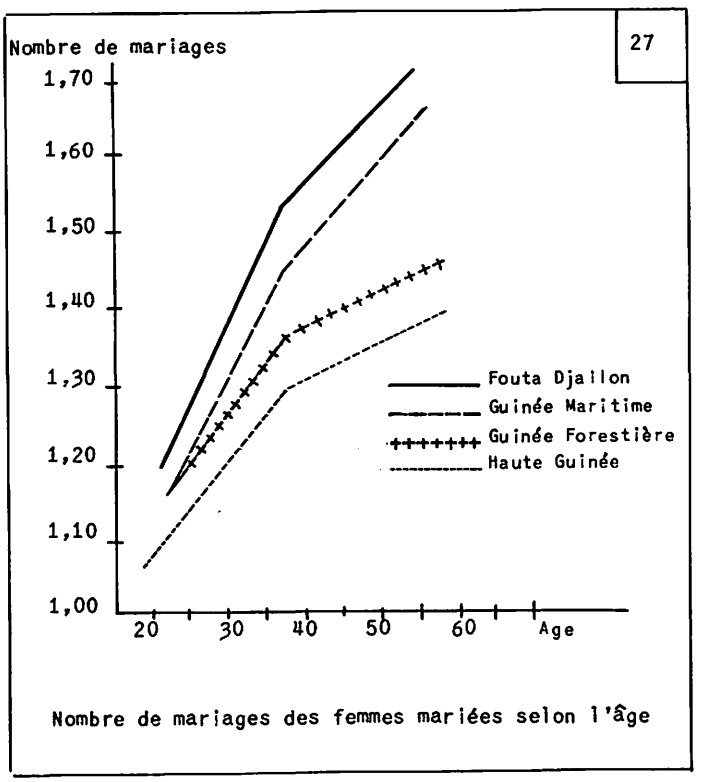

Nombre de mariages des femmes mariées selon l'âge

2.36 - Groupe ethnique des époux

Le tableau 2.3.6 fournit la double répartition des femmes mariées suivant leur propre groupe ethnique et celui de leur mari. En raison de l'existence de ménages polygamiques, cette répartition ne saurait être confondue avec celle des ménages suivant le groupe ethnique des époux; soulignons donc que ce tableau est basé sur les effectifs des femmes mariées de chaque catégorie; il ne peut servir de base à une évaluation des effectifs correspondants d'hommes mariés puisque chacun des hommes polygames y intervient un nombre de fois égal,en principe,à celui de ses épouses.

Seuls les grands groupes ethniques de la population guinéenne ont été retenus, c'est-à-dire le groupe Peul, le groupe Mandé, le groupe des Forestiers et enfin le groupe dit "Refoulé", qui comprend essentiellement les races côtières Mandenyi, Baga, Nalou et Landouman.

Chacun de ces groupes étant respectivement caractéristique de l'une des quatre régions géographiques de la Guinée, le regroupement en un seul tableau des répartitions régionales s'avère significatif du comportement d'ensemble des diverses ethnies considérées. Voici dans ces conditions comment se présente, rapportée à 1.000 femmes de chaque groupe ethnique, la répartition des femmes mariées suivant le groupe ethnique de leur mari.

Tableau XIV

Répartition de 1.000 femmes mariées de chaque groupe ethnique et de chaque zone d'habitat suivant le groupe ethnique de leur mari

- GUINEE ENTIERE -						
ETHNIE DE LA FEMME	ETHNIE DU MARI					
	Peul	Mandé	Forestier	Refoulé	Autres	Total
			BROUSSE			
Peul	953	37	2	2	6	1.000
Mandé	26	921	20	13	20	1.000
Groupe Forestier	4	62	916	4	14	1.000
Groupe Refoulé	22	158	22	768	30	1 000
Autres	56	406	150	56	350	1 000
TOTAL	292	454	193	39	24	1 000
			CENTRES			
Peul	863	111	7	7	12	1 000
Mandé	56	861	23	30	30	1 000
Groupe Forestier	-	114	857	29	-	1 000
Groupe Refoulé	118	294	-	529	59	1 000
Autres	125	313	62	62	375	1 000
TOTAL	305	541	78	38	38	1 000
			E N S E M B L E			
Peul	945	44	2	3	6	1 000
Mandé	29	915	20	14	22	1 000
Groupe Forestier	3	64	915	3	15	1 000
Groupe Refoulé	27	168	23	750	32	1 000
Autres	66	401	117	53	363	1 000
TOTAL	292	461	184	39	24	1 000

Il en ressort que pour la très grande majorité des femmes mariées, le mariage a été contracté avec un homme du **même groupe ethnique.** Pour l'ensemble de la Guinée, les proportions de femmes mariées en régime exogamique en un sens étendu sont en effet les suivantes, suivant le groupe de chacune d'elles :

	Toutes Zones	Brousse	Centres Urbains
Peul	5 %	5 %	14 %
Mandé	8 %	8 %	14 %
Forestier	8 %	8 %	14 %
Refoulé	25 %	23 %	47 %

Le milieu **urbain** est en outre un facteur indéniable d'exogamie, ce qui est normal en raison de la diversité ethnique qui les caractérise. D'un groupe à l'autre enfin, des différences s'observent : si le groupe **Peul** apparaît le plus homogène, celui où les coutumes matrimoniales sont encore respectées, surtout en brousse, avec le plus de fidélité, le groupe des **Refoulés** s'avère d'une cohésion toute relative, puisque, même

en brousse, une femme sur quatre se marie en dehors du groupe: dans ce cas, c'est avec des hommes du groupe **Mandé** que sont contractées la majorité des unions - On retrouve ici la répercussion de la dispersion relativement plus grande de ce groupe à travers l'ensemble du territoire, et en particulier dans la Guinée Maritime dont les Soussous dépendent effectivement. C'est également avec le groupe **Mandé**, et pour la même raison que les femmes dont les groupes ethniques se trouvent réunis sous la rubrique "**Autres**", se marient dans les plus fortes proportions : cette carégorie de mariages (40 %) dépasse même en importance celle (36 %) ou les deux époux relèvent des groupes analogues.

2.37 - Lieu de naissance des femmes mariées

Après le groupe ethnique des deux époux, l'origine géographique des femmes mariées par rapport à leur domicile actuel permet de mesurer un autre aspect de l'endo ou de l'exogamie des unions. A cette fin, le tableau 2.3.7 fournit la répartition des femmes mariées suivant les deux grandes catégories de lieu de naissance suivantes : lieu de recensement (village, hameau ou centre urbain) d'une part - hors du lieu de recensement, de l'autre (1).

Voici comment se répartissent, d'après ce tableau, 100 femmes de chaque catégorie considérée (Région, zone d'habitat et groupe ethnique du mari) suivant leur lieu de naissance.

Tableau XV

Femmes présentes mariées suivant leur lieu de naissance et le groupe ethnique du mari : Proportion (en %) de chaque catégorie de lieu de naissance

GROUPE ETHNIQUE DU MARI	Née au lieu de recensement	BROUSSE					CENTRES				
		Guinée Maritime	Fouta Djallon	Haute Guinée	Guinée Forestière	Guinée Entière	Guinée Maritime	Fouta Djallon	Haute Guinée	Guinée Forestière	Guinée Entière
Peul	Oui	*51*	*71*	*42*	*40*	**67**	*17*	*54*	*20*	-	**45**
	Non	*49*	*29*	*58*	*60*	**33**	*83*	*46*	*80*	*100*	**55**
Mandé	Oui	*57*	*73*	*45*	*39*	**53**	*30*	*47*	*43*	*15*	**36**
	Non	*43*	*27*	*55*	*61*	**47**	*70*	*53*	*57*	*85*	**64**
Forestier . .	Oui	*50*	*67*	-	*31*	**34**	*25*	*40*	-	*19*	**21**
	Non	*50*	*33*	-	*69*	**66**	*75*	*60*	*100*	*81*	**79**
Refoulé . . .	Oui	*56*	*79*	-	-	**64**	*29*	*50*	-	-	**32**
	Non	*44*	*21*	-	-	**36**	*71*	*50*	-	-	**68**
Autres A.O.F.	Oui	*50*	*66*	*50*	-	**63**	*20*	*57*	*33*	-	**40**
	Non	*50*	*34*	*50*	*100*	**37**	*80*	*43*	*67*	-	**60**
Autres	Oui	*25*	*80*	-	-	**50**	-	-	-	-	**33**
	Non	*75*	*20*	-	*100*	**50**	*100*	-	-	-	**67**
Total	Oui	*56*	*71*	*44*	*35*	**54**	*28*	*51*	*39*	*18*	**38**
	Non	*44*	*29*	*56*	*65*	**46**	*72*	*49*	*61*	*82*	**62**

(1) La concordance entre domicile et lieu de recensement est assurée pour plus de 95 % des recensés.

Si l'on examine plus spécialement les répartitions en milieu **rural** - celles relatives aux centres urbains sont faussées par l'ancienneté plus ou moins grande des apports de l'extérieur - on constate que le **Fouta Djallon** présente la proportion la plus forte de femmes nées au lieu même du recensement. En réalité, ceci tient à la structure particulière de l'habitat qui, rappelons-le, se présente dans cette région sous forme de hameaux éparpillés; il s'ensuit que la femme originaire d'un autre hameau que celui où elle réside effectivement, se trouve néanmoins considérée comme étant née au lieu de recensement si ces deux hameaux font partie du même village; ce cas est fréquent, car le nombre de villages est faible, mais chacun d'eux possède en moyenne un nombre important de hameaux : l'endogamie est donc ici surestimée de façon notable. Le même phénomène joue en **Guinée Maritime**, mais dans une moindre mesure car le nombre de hameaux par village est en général plus réduit qu'au Fouta Djallon.

En tout état de cause, il est significatif d'obtenir dans les deux régions (**Haute Guinée** et **Guinée Forestière**) où les proportions qui ont été calculées reflètent le plus fidèlement la situation, une majorité de femmes **non originaires** de l'endroit où elles se trouvent résider au moment du recensement. Il semble permis d'en conclure que, contrairement à ce qui avait été observé pour l'origine des époux du point de vue ethnique, c'est l'exogamie qui prévaudrait en ce qui concerne l'origine géographique de la femme. Il semble bien par ailleurs que ce soit la structure de **l'habitat** propre à chaque région qui impose son caractère à l'union et non pas le groupe ethnique - le cas type est celui du Fouta Djallon où pour tous les groupes ethniques, la forme dominante est l'endogamie. Or on sait que la dispersion des villages en un grand nombre de hameaux joue aussi bien pour les hameaux de maîtres, peuplés de Foula (Peul) que pour les hameaux de serviteurs où se rencontre une gamme très variée de groupes ethniques (dont les Mandé, les Forestiers, ou les Refoulés). Au contraire, en Haute-Guinée et en Guinée Forestière, le groupe Peul fait apparaître une majorité de mariages exogamiques.

3 - MOUVEMENTS DE POPULATION

3.I - DESCENDANCE TOTALE DES FEMMES

Chaque femme soumise à l'enquête a fait l'objet d'un interrogatoire spécial sur le **nombre total d'enfants mis au monde vivants** ainsi que sur la **proportion de survivants** parmi ceux-ci au moment du recensement. Deux études sont ainsi possibles : d'une part l'étude de la **fécondité "totale"** (ou cumulée) des femmes selon leur âge, d'autre part l'étude de la **survie**, également globale, des enfants de ces femmes, en liaison avec les caractères appropriés des uns et des autres.

3.II - Fécondité totale des femmes

La répartition des femmes présentes suivant leur âge et le nombre de leurs enfants nés vivants est reproduite au tableau 3.1.1.

Les nombres moyens d'enfants par femme de chaque âge, qui en résultent, sont indiqués au tableau XVI ci-dessous et font l'objet des graphiques 28.

(Voir tableau XVI, page suivante).

Tableau XVI

Nombre moyen d'enfants nés vivants au total par femme de chaque âge

AGE DES FEMMES	Brousse	Centres	Guinée Entière	Guinée Maritime	Fouta Djallon	Haute Guinée	Guinée Forestière
14-19 ans	*0,48*	*0,50*	**0,48**	*0,56*	*0,53*	*0,41*	*0,39*
20-24 ans	*1,75*	*1,68*	**1,75**	*1,79*	*1,86*	*1,83*	*1,50*
25-29 ans	*2,88*	*2,58*	**2,86**	*2,84*	*2,97*	*3,04*	*2,60*
30-34 ans	*3,92*	*3,57*	**3,89**	*3,81*	*3,93*	*4,48*	*3,65*
35-39 ans	*4,49*	*4,30*	**4,48**	*4,22*	*4,45*	*5,10*	*4,37*
40-44 ans	*5,04*	*4,81*	**5,01**	*5,07*	*4,78*	*5,88*	*4,93*
45-49 ans	*5,24*	*5,35*	**5,29**	*5,54*	*4,96*	*6,26*	*5,16*
50-54 ans	*5,35*	*5,05*	**5,33**	*5,04*	*4,91*	*6,36*	*5,45*
55-59 ans	*5,39*	*5,37*	**5,39**	*5,19*	*5,01*	*6,20*	*5,37*
60-64 ans	*5,52*	*5,58*	**5,53**	*5,47*	*5,29*	*6,51*	*5,58*
65-69 ans	*5,51*	*5,66*	**5,54**	*5,66*	*5,13*	*6,57*	*5,62*
70 ans et plus	*5,65*	*5,64*	**5,64**	*5,98*	*5,01*	*6,75*	*5,54*

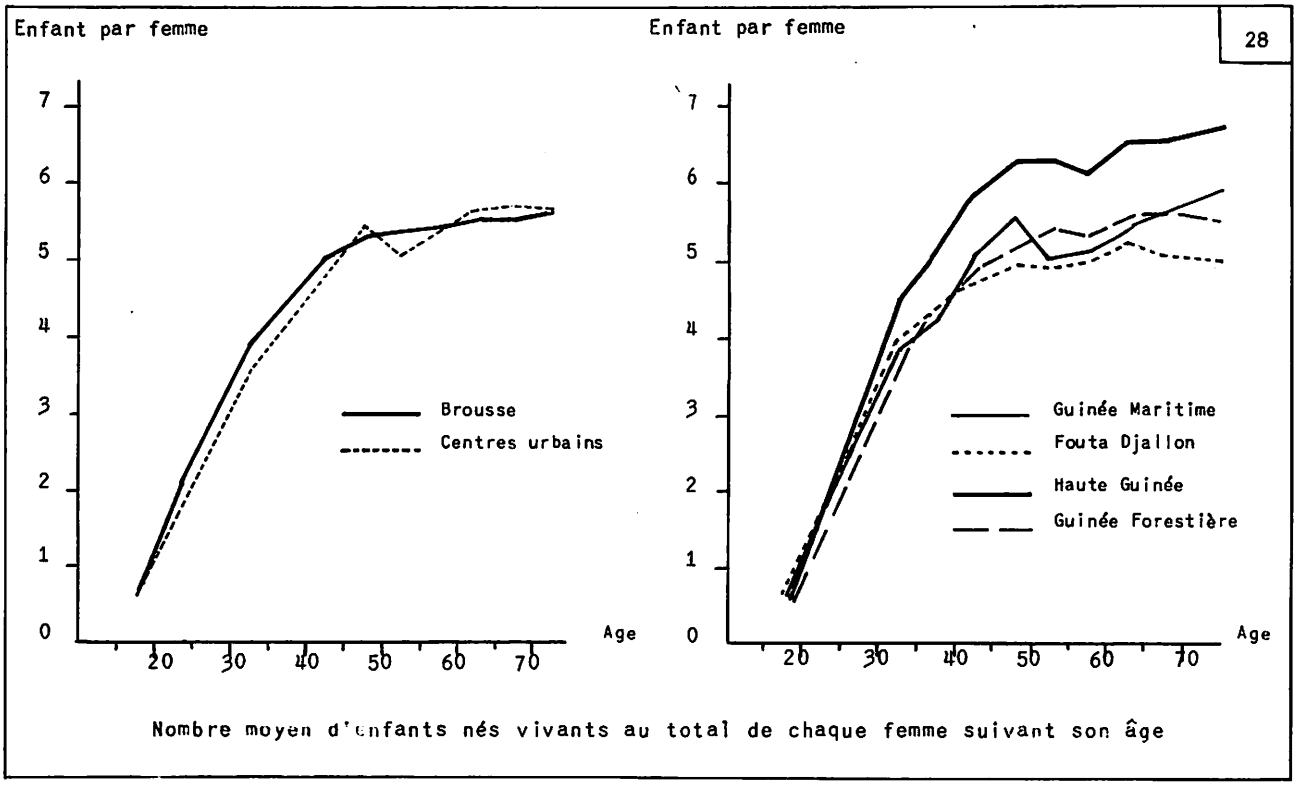

Nombre moyen d'enfants nés vivants au total de chaque femme suivant son âge

Avec une **faible différence entre la brousse et les centres urbains,** la descendance moyenne pour les femmes ayant achevé leur vie féconde s'établit aux environs de 5,5 enfants nés vivants par femme (5,47 en brousse et 5,45 dans les centres pour l'ensemble des femmes de plus de 50 ans). Les écarts sont plus marqués d'un secteur à l'autre :

- Guinée Maritime = 5,44
- Fouta Djallon = 5,13
- Haute Guinée = 6,49
- Guinée Forestière = 5,55

Les niveaux extrêmes se situent enfin à 6,54 (Brousse de la Haute Guinée et 4,92 (Centres de la Guinée Forestière).

A - FECONDITE PAR GROUPE ETHNIQUE

Pour chacun des principaux groupes ethniques précédemment définis, le tableau 3.1.3 fournit une évaluation de la fécondité totale des femmes de 50 ans et plus. Les résultats font apparaître la **primauté du facteur géographique** sur le facteur proprement ethnique :

Tableau XVII

Nombres moyens d'enfants nés vivants au total par femme de chaque groupe ethnique

GROUPE ETHNIQUE	Guinée Maritime	Fouta Djallon	Haute Guinée	Guinée Forestière	GUINEE ENTIERE
Peul	*5,14*	*5,14*	*6,89*	*///*	**5,25**
Mandé	*5,48*	*5,17*	*6,46*	*5,48*	**5,64**
Forestier	*6,14*	*4,97*	*4,44*	*5,56*	**5,51**
Refoulé	*5,66*	*5,21*	*///*	*///*	**5,47**
Tous groupes ethniques	**5,44**	**5,13**	**6,49**	**5,55**	**5,47**

D'un groupe ethnique à l'autre, les écarts sont en effet plus faibles (5,25 à 5,64) que d'une région à l'autre (5,13 à 6,49). D'autre part, le groupe Peul lui-même, originaire du Fouta Djallon, région où la fécondité s'avère la plus faible, devient remarquablement prolifique en Haute-Guinée, c'est-à-dire dans la région où la fécondité est la plus forte; au contraire le groupe Mandé, originaire précisément de cette dernière région, manifeste au Fouta Djallon une fécondité du même ordre que celle des Peuls. Pour les groupes forestiers et refoulés, dont l'homogénéité et la cohésion sont infiniment moindres, les conclusions sont moins nettes.

B - FECONDITE SUIVANT LE NOMBRE DE MARIAGES

Il est intéressant d'examiner les répercussions éventuelles de la mobilité conjugale sur le niveau de la fécondité: Le tableau 3.1.4 précise à cet effet le nombre d'enfants nés vivants au total de chaque femme **de plus de 50 ans** suivant le nombre de ses mariages; il en ressort une **décroissance rapide de la fécondité totale** au fur et à mesure que le nombre de mariages s'élève; le tableau XVIII rend compte du phénomène.

Tableau XVIII

Nombre d'enfants nés vivants au total par femme de 50 ans et plus suivant le nombre de mariages contractés

NOMBRE DE MARIAGES	Nombre d'enfants nés vivants par femme		
	Brousse	Centres	ENSEMBLE
0	*1,73*	"	**1,70**
1	*5,80*	*5,88*	**5,69**
2	*5,32*	*5,26*	**5,32**
3	*4,82*	*4,89*	**4,82**
4	*4,22*	*3,92*	**4,20**
5 et plus	*4,31*	*1,86*	**4,05**

La fécondité illégitime est naturellement très faible; elle est d'ailleurs à peu près nulle au Fouta Djallon en raison des règles très strictes qui régissent les populations foulah en matière d'enfants naturels. C'est en Guinée Forestière qu'elle apparaît la plus forte; on retrouve la liberté de moeurs propre à ce secteur.

Quant à la fécondité légitime, il convient de noter que sa diminution semble s'accélérer au fur et à mesure qu'augmente le nombre de mariages; la seule exception est fournie par le passage des femmes mariées 4 fois à celles qui l'ont été 5 fois ou plus, catégories dont les effectifs sont précisément les plus réduits :

Diminution de la fécondité totale des femmes de 50 ans et plus pour des nombres croissants de mariages successifs

Nombre de mariages	p. 100 de la fécondité du groupe initial
De 1 à 2 mariages	*6*
De 2 à 3 mariages	*9*
De 3 à 4 mariages	*12*
De 4 à 5 et plus	*4*

C - FECONDITE URBAINE SUIVANT LE LIEU DE NAISSANCE

Le tableau 3.1.5 indique les niveaux de fécondité totale atteints dans les centres urbains de chaque région selon que la femme est née ou non dans le centre considéré. Bien que pour l'ensemble de la Guinée, les femmes qui sont originaires du centre manifestent une plus forte fécondité que les autres (5,56 enfants nés vivants par femme de 50 ans et plus, contre 5,40), il ne semble pas que ce résultat soit significatif d'une différence réelle de comportement entre les unes et les autres car selon la région, l'écart joue dans le même sens ou bien en sens contraire; ceci est d'ailleurs normal puisque, nous l'avons vu précédemment, la fécondité totale des femmes ne diffère que fort peu de la brousse à la ville. D'autre part, l'installation en ville est souvent récente, ce qui atténue encore les éventuelles disparités.

3.12.1 - Survie des enfants suivant l'âge

Le tableau 3.1.2 exprime, pour chaque âge des mères, la proportion d'enfants survivants de chaque sexe parmi l'ensemble de ceux qu'elles ont mis au monde vivants. En faisant correspondre à la série des âges de la mère, la série des âges moyens des enfants qui en sont issus, il est ainsi possible de bâtir une **courbe de survie "moyenne"** des enfants, courbe dont le tableau XVII rend compte, de même que les graphiques 29.

Pour simplifier, il n'a été calculé qu'une série d'âges moyens des enfants d'après les résultats d'ensemble; cette série qui sera appliquée indifféremment aux enfants des deux sexes et de chaque région ou zone d'habitat considérée, a été obtenue de la manière suivante : on admet que les enfants mis au monde par les femmes de chaque groupe d'âge sont en nombres proportionnels aux taux de fécondité correspondant aux différents groupes d'âge antérieurs. Les femmes de 25 à 29 ans ont ainsi des enfants (d'âge moyen 13 ans) qui ont été mis au monde alors qu'elles avaient elles-mêmes de 14 à 19 ans, des enfants (d'âge moyen 7 ans) nés alors qu'elles en avaient de 20 à 24 et enfin des enfants d'âge moyen 2 ans 1/2) qui viennent de naître au cours des 5 dernières années.

AGE DES FEMMES	Nombre moyen d'enfants nés vivants par femme	Taux de fécondité correspondant par femme	AGE MOYEN DES ENFANTS NES VIVANTS
14-19 ans . . .	0,48	$\frac{0,48}{6} = 0,080$	3
20-24 ans . . .	1,75	$\frac{1,75 - 0,48}{5} = 0,254$	$\frac{8 \times 80 + 2,5 \times 254}{80 + 254} = 3,8$
25-29 ans . . .	2,86	$\frac{2,86 - 1,75}{5} = 0,222$	$\frac{13 \times 80 + 7,5 \times 254 + 2,5 \times 222}{80 + 254 + 222} = 6,3$
30-34 ans . . .	3,89	$\frac{3,89 - 2,86}{5} = 0,206$	$\frac{18 \times 80 + 12,5 \times 254 + 7,5 \times 222 + 2,5 \times 206}{80 + 254 + 222 + 206} = 8,9$
35-39 ans . . .	4,48	$\frac{4,48 - 3,89}{5} = 0,118$	$\frac{23 \times 80 + 17,5 \times 254 + 12,5 \times 222 + 7,5 \times 206 + 2,5 \times 118}{80 + 254 + 222 + 206 + 118} = 12,3$
40-44 ans . . .	5,01	$\frac{5,01 - 4,48}{5} = 0,106$	$\frac{28 \times 80 + 22,5 \times 254 + 17,5 \times 222 + 12,5 \times 206 + 7,5 \times 118 + 2,5 \times 106}{80 + 254 + 222 + 206 + 118 + 106} = 15,8$
45-49 ans . . .	5,29	$\frac{5,29 - 5,01}{5} = 0,056$	$\frac{33 \times 80 + 27,5 \times 254 + 22,5 \times 222 + 17,5 \times 206 + 12,5 \times 118 + 7,5 \times 106 + 2,5 \times 56}{80 + 254 + 222 + 206 + 118 + 106 + 56} = 19,8$
50-54 ans . . .	///	///	19,8 + 5 = 24,8
55-59 ans . . .	///	///	24,8 + 5 = 29,8
60-64 ans . . .	///	///	29,8 + 5 = 34.8
65-69 ans . . .	///	///	34,8 + 5 = 39,8
70 ans et plus	///	///	50 ans environ

Tableau XIX

Proportion de survivants parmi les enfants nés vivants des femmes recensées : Sexe et Zone d'habitat

AGE DES MERES	AGE approximatif des enfants	Sexe masculin	Sexe féminin	Ensemble	Brousse	Centres
14-19 ans	3	0,72	0,78	**0,75**	0,74	0,77
20-24 ans	3,8	0,67	0,70	**0,68**	0,68	0,70
25-29 ans	6,3	0,63	0,65	**0,64**	0,63	0,66
30-34 ans	8,9	0,60	0,62	**0,61**	0,61	0,62
35-39 ans	12,3	0,58	0,60	**0,59**	0,59	0,60
40-44 ans	15,8	0,57	0,57	**0,57**	0,57	0,57
45-49 ans	19,8	0,56	0,55	**0,56**	0,56	0,54
50-54 ans	24,8	0,54	0,52	**0,53**	0,53	0,53
55-59 ans	29,8	0,52	0,52	**0,52**	0,52	0,51
60-64 ans	34,8	0,51	0,50	**0,50**	0,50	0,50
65-69 ans	39,8	0,48	0,48	**0,48**	0,47	0,51
70 ans et plus	50 env.	0,48	0,47	**0,47**	0,48	0,45

Que ce soit pour l'ensemble des enfants ou bien pour l'une quelconque des différentes catégories considérées, les séries de taux de survie apparaissent très régulières, attestant la validité de tels calculs, si approchés, soient-ils... Jusqu'à 15-20 ans, la **supériorité**

de la mortalité masculine est constante; il en est de même de la mortalité qui se manifeste en **brousse** vis-à-vis de celles des **centres**; la comparaison est ensuite moins nette dans un cas comme dans l'autre; il est vrai que les indications deviennent forcément de plus en plus imprécises à mesure qu'augmentent l'âge des enfants, et surtout celui de leurs mères. Il s'y ajoute, dans le cas de la comparaison : Brousse, Centres le fait que sa signification est de plus en plus restreinte à mesure qu'augmente la proportion de femmes ayant quitté tardivement la brousse.

Toujours d'après ces résultats, **la génération se trouverait réduite de moitié** (vie "probable") aux environs de 35 ans.

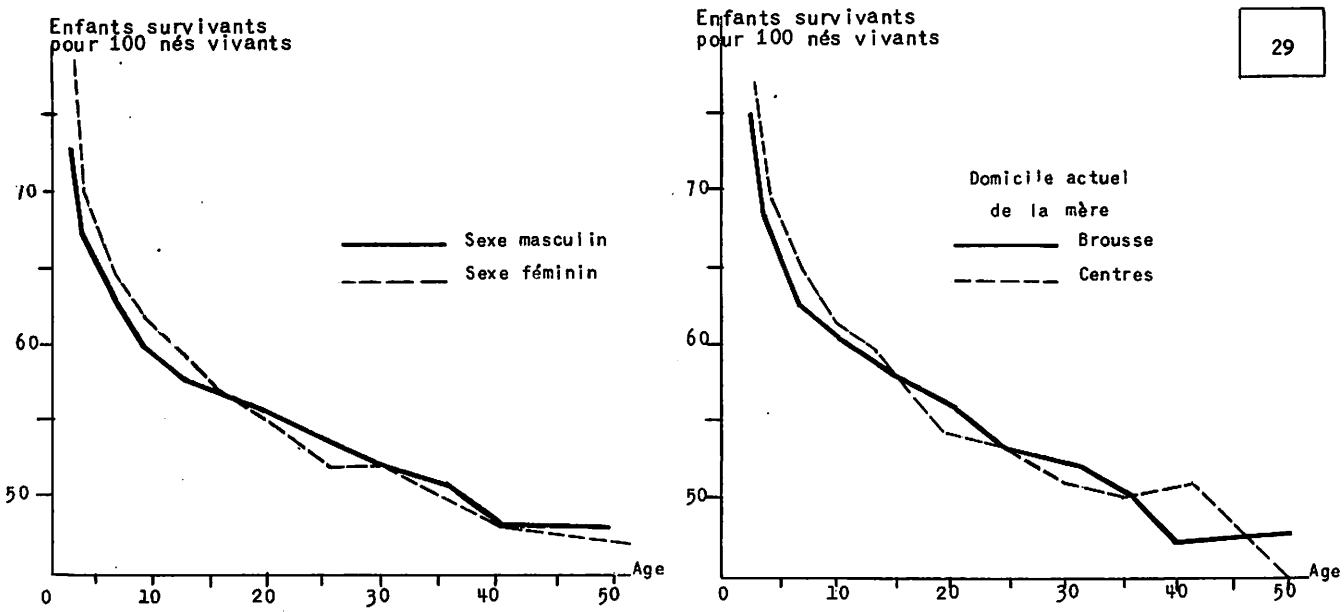

Survie des enfants mis au monde vivants par les femmes recensées

Pour les différentes régions de la Guinée, les résultats se présentent enfin comme suit :

Tableau XX

Proportion de survivants parmi les enfants nés vivants des femmes recensées : Région géographique

AGE APPROXIMATIF DES ENFANTS	Guinée Maritime	Fouta Djallon	Haute Guinée	Guinée Forestière
3	0,78	0,75	0,80	0,68
3,8	0,70	0,69	0,72	0,65
6,3	0,65	0,66	0,64	0,59
8,9	0,60	0,65	0,61	0,58
12,3	0,60	0,62	0,60	0,55
15,8	0,58	0,60	0,56	0,53
19,8	0,55	0,60	0,55	0,52
24,8	0,52	0,56	0,50	0,51
29,8	0,52	0,55	0,51	0,48
34,8	0,50	0,53	0,52	0,45
39,8	0,45	0,52	0,50	0,43
50 environ	0,50	0,50	0,46	0,42

Les situations extrêmes paraissent ainsi se présenter : - d'une part, en **Guinée Forestière** pour laquelle à chaque âge les taux de survie sont les plus faibles, - d'autre part, en **Fouta Djallon** qui manifeste une survie systématiquement plus élevée que les autres régions à partir de 6 ans.

3.12.2-Survie globale des enfants

Les tableaux 3.1.3, 3.1.4 et 3.1.5 fournissent également quelques indications sur la survie "globale" au moment du recensement des enfants des femmes de 50 ans et plus - Toutes ces données sont très approximatives car le groupe de population constitué par la descendance complète des femmes de 50 ans et plus comprend pratiquement des personnes de tous âges; la proportion de survivants de cette population n'a donc qu'une valeur moyenne et résume en quelques sorte les taux de survie qui s'y manifestent aux divers âges.

Voici, dans ces conditions à quels niveaux s'établissent les survies globales des différents groupes ethniques :

- Peul 0,52
- Mandé 0,51
- Forestier 0,45
- Refoulé 0,52

A part le groupe forestier pour lequel le taux atteint sa valeur minimum, les autres groupes ne manifestent pas de différence sensible.

En ce qui concerne les régions, les taux extrêmes sont obtenus d'une part au **Fouta Djallon**, avec 0,54, d'autre part en **Guinée Forestière** avec 0,47; on retrouve ici les résultats déjà obtenus lors de l'étude âge par âge.

* * *

La mobilité conjugale semble n'intervenir sur la survie des enfants qu'à partir d'un nombre élevé de mariages; les taux correspondant aux nombres croissants de mariages successifs s'établissent en effet comme suit pour l'ensemble des femmes guinéennes de 50 ans et plus :

Nombre de mariages	Taux de survie
1	*0,51*
2	*0,51*
3	*0,51*
4	*0,44*
5 et plus	*0,30*

Il resterait évidemment à déterminer si ces résultats sont significatifs et en particulier si l'augmentation du nombre des mariages ne se référait pas également sur l'âge moyen des enfants des femmes considérées.

Pour la survie en **milieu urbain**, une différence très nette paraît s'établir entre les femmes nées à la ville et celles qui y ont émigré puisque dans tous les secteurs les taux s'avèrent plus élevés pour celles-ci que pour les autres :

Régions

ZONES	Femmes nées	
	Au lieu de recensement	En dehors du lieu de recensement
Guinée Maritime	*0,53*	*0,49*
Fouta Djallon	*0,55*	*0,52*
Haute Guinée	*0,48*	*0,47*
Guinée Forestière	*0,50*	*0,46*
Guinée Entière	**0,52**	**0,49**

Le fait, précédemment signalé, que la fécondité ne semble pas être modifiée selon qu'il s'agit de femmes nées en ville ou bien de femmes émigrées, semble donner quelque consistance à cette dernière observation.

3.2 - NAISSANCES ET DECES DES 12 DERNIERS MOIS

Afin d'apprécier directement l'ampleur annuelle de la fécondité et de la mortalité des questions furent posées à toutes les femmes d'abord, aux chefs de famille ou à leurs représentants ensuite, au sujet des **naissances et des décès éventuellement survenus au cours des 12 mois ayant précédé le recensement** - il est ainsi possible de mesurer la fécondité du moment (ou actuelle) des femmes, par opposition à la fécondité "totale" examinée précédemment, de même que la mortalité, également "actuelle".

3.21 - Fécondité actuelle des femmes

Le tableau XXI indique à quels niveaux se sont établis les taux de fécondité en Guinée au cours de l'année ayant précédé le recensement - contrairement à ce qu'ont exigé le calcul rationnel de ces taux, les effectifs de femmes retenus ne sont pas les effectifs moyens pour l'ensemble de la période considérée mais ceux-là mêmes qui ont été recensés. La différence est du reste minime; il importe seulement de savoir que, la population de la Guinée étant une population en expansion, les taux obtenus sont, **dans les conditions d'observation propres à l'enquête**, des estimations légèrement par défaut des taux réels.

Tableau XXI

Nombre moyen d'enfants nés vivants au cours des 12 derniers mois pour 1.000 femmes de chaque âge (taux de fécondité) entre 14 et 49 ans

AGE DES FEMMES	Brousse	Centres	Guinée Entière	Guinée Maritime	Fouta Djallon	Haute Guinée	Guinée Forestière
14-19 ans	*215*	*177*	**211**	*241*	*222*	*172*	*193*
20-24 ans	*340*	*283*	**335**	*321*	*342*	*334*	*335*
25-29 ans	*317*	*246*	**310**	*296*	*304*	*329*	*320*
30-34 ans	*252*	*172*	**246**	*201*	*252*	*244*	*271*
35-39 ans	*175*	*128*	**171**	*157*	*166*	*181*	*181*
40-44 ans	*70*	*59*	**69**	*76*	*60*	*68*	*76*
45-49 ans	*27*	*35*	**28**	*27*	*22*	*25*	*34*
ENSEMBLE	**226**	**186**	**223**	**219**	**225**	**221**	**223**

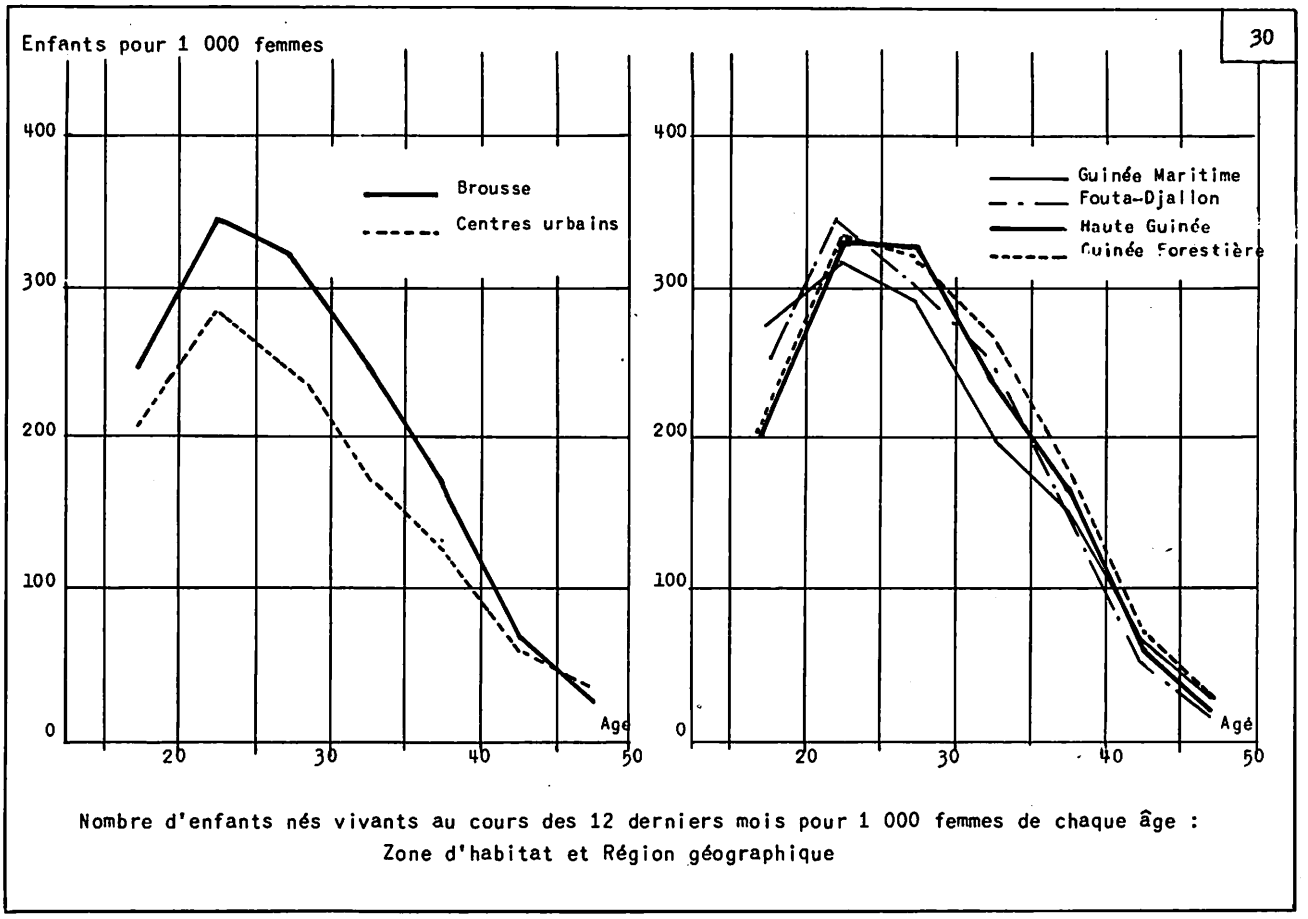

Nombre d'enfants nés vivants au cours des 12 derniers mois pour 1 000 femmes de chaque âge :
Zone d'habitat et Région géographique

Les variations sont **très faibles d'une région à l'autre :** les niveaux extrêmes du taux général sont en effet 219 et 225 pour 1.000 femmes de 14 à 49 ans et les graphiques 30 montrent que, tout au long de la période de procréation, les courbes demeurent enchevêtrées. Le tableau 3.2.2 fait ressortir une constatation identique à l'égard des **groupes ethniques** : les écarts sont un peu plus marqués - 210 pour les Refoulés, 226 pour les Mandé - mais demeurent limités. Par contre, entre les villages de **brousse** et les **centres**, la différence est importante (près du 1/4 pour les taux généraux) et subsiste durant toute la période féconde.

A - TAUX DE NATALITE

Bien que leur signification soit naturellement moindre que celle des taux de fécondité, il est classique de calculer les **taux de natalité** en rapportant les chiffres annuels des naissances aux effectifs totaux de population correspondants. Voici les résultats obtenus dans le cas présent.

Taux annuels de natalité (effective)
Nombre annuel de naissances vivantes pour 1.000 personnes

Brousse	*63*
Centres	*52*
Guinée Entière	**62**
Guinée Maritime	*60*
Fouta Djallon	*63*
Haute Guinée	*58*
Guinée Forestière	*64*

B - TAUX BRUT DE REPRODUCTION

Le tableau 3.21.1 fournit les éléments de calcul du taux brut de reproduction, c'est à-dire le nombre de filles mises au monde en moyenne par chaque femme au cours de sa période de fécondité, dans l'hypothèse d'un maintien tout au long de celle-ci des conditions actuelles de fécondité et abstraction faite de la mortalité qui frappe toute génération féminine à partir de sa naissance.

Les résultats sont très proches des taux généraux de fécondité reproduits au tableau XXII, c'est-à-dire qu'ils font apparaître des différences très faibles d'une région à l'autre, mais au contraire très marqués d'une zone d'habitat (brousse, villes) à l'autre; c'est en Guinée Maritime que cet écart est le plus fort et en Guinée Forestière qu'il est le plus réduit.

Tableau XXII

Taux brut de reproduction

ZONE D'HABITAT	Guinée Maritime	Fouta Djallon	Haute Guinée	Guinée Forestière	Guinée Entière
Brousse	*3,6*	*3,5*	*3,5*	*3,6*	**3,6**
Centres urbains	*2,5*	*2,9*	*2,9*	*3,2*	**2,8**
ENSEMBLE	**3,5**	**3,5**	**3,4**	**3,6**	**3,5**

C - FECONDITE PAR GROUPE ETHNIQUE

Contrairement à ce que faisait apparaître la fécondité "totale" des femmes, il semble que la fécondité "actuelle" soit plus sensible au **facteur ethnique qu'au facteur géographique**; mais de toutes façons les écarts demeurent **faibles**, dans un cas comme dans l'autre : 210 à 226 et 219 à 225.

Tableau XXIII

Taux de fécondité (pour 1.000 femmes de 14 à 49 ans). de chaque groupe ethnique

GROUPE ETHNIQUE	Guinée Maritime	Fouta Djallon	Haute Guinée	Guinée Forestière	Guinée Entière
Peul	*256*	*221*	*211*	*240*	**223**
Mandé	*218*	*233*	*222*	*234*	**226**
Forestier	*182*	*232*	*239*	*216*	**217**
Refoulé	*195*	*238*	///	///	**210**
Tous groupes ethniques	**219**	**225**	**221**	**223**	**223**

D'autre part, et, cette fois la remarque vaut également pour la fécondité "totale" c'est au **Fouta Djallon** secteur dont l'homogénéité est effectivement la plus marquée, que les différences d'un groupe ethnique à l'autre sont les plus faibles.

D - FECONDITE SUIVANT LE NOMBRE D'ENFANTS DEJA NES

A l'aide des questions sur la descendance totale de chaque femme et sur les naissances survenues au cours des 12 derniers mois, il est possible de calculer la

probabilité pour qu'une naissance vivante se produise au cours des 12 prochains mois. Le tableau XXIII exprime l'évolution de cette probabilité suivant le nombre d'enfants déjà nés vivants, évolution qu'illustre d'autre part le graphique 31.

Considérées dans le détail, les courbes sont naturellement assez heurtées, mais la régularité de la pente dans son ensemble paraît indéniable, attestant l'absence de

Tableau XXIV

Probabilité de naissance vivante dans les 12 prochains mois (parmi les femmes de 14 à 49 ans) suivant le nombre d'enfants déjà nés vivants

NOMBRE DE NAISSANCES VIVANTES ANTERIEURES	Brousse	Centres	Ensemble	Guinée Maritime	Fouta Djallon	Haute Guinée	Guinée Forestière
0	0,31	0,24	**0,31**	0,28	0,30	0,32	0,33
1	0,31	0,28	**0,30**	0,30	0,27	0,32	0,30
2	0,28	0,24	**0,27**	0,28	0,29	0,26	0,26
3	0,28	0,26	**0,28**	0,29	0,27	0,30	0,27
4	0,26	0,22	**0,25**	0,25	0,26	0,25	0,24
5	0,24	0,22	**0,24**	0,24	0,25	0,23	0,22
6	0,22	0,17	**0,21**	0,22	0,23	0,22	0,18
7	0,20	0,13	**0,20**	0,21	0,21	0,19	0,19
8	0,19	0,20	**0,19**	0,15	0,24	0,17	0,18
9	0,19	0,19	**0,19**	0,17	0,24	0,17	0,17
10 et plus	0,16	0,17	**0,16**	0,17	0,22	0,09	0,15

limitation volontaire des naissances dans la mesure où celle-ci interviendrait dans une proportion croissante avec le nombre de naissances antérieures. Ceci dit, c'est au **Fouta Djallon** que la pente générale de la courbe est la moins forte : diminution lente de la probabilité de naissance, tandis que la **Haute Guinée** manifeste au contraire la décroissance la plus rapide de cette probabilité.

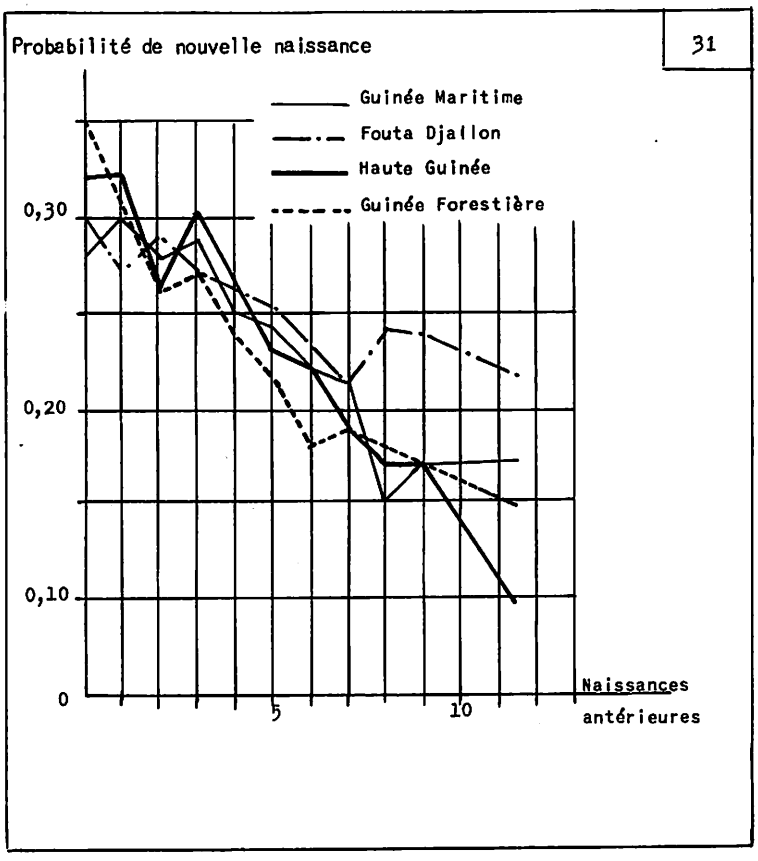

E - FECONDITE SUIVANT L'ETAT MATRIMONIAL

La fécondité légitime présente un intérêt particulier; outre qu'elle constitue une **limite supérieure** du niveau de la fécondité dans une population, elle permet d'étudier l'influence sur celle-ci de certaines caractéristiques **du mari.**

En premier lieu, le nombre d'épouses du mari se trouve envisagé au tableau 3.21.4 les indications en sont résumées dans le tableau XXV ci-après et illustrées par le graphique 32.

Tableau XXV

Taux de fécondité des femmes mariées selon le nombre d'épouses du mari

AGE DES FEMMES	Nombre d'épouses du mari			Toutes femmes mariées
	1	2	3 et plus	
14-19 ans	*283*	*266*	*277*	**278**
20-24 ans	*358*	*328*	*341*	**345**
25-29 ans	*331*	*318*	*318*	**323**
30-34 ans	*262*	*272*	*257*	**264**
35-39 ans	*199*	*181*	*183*	**188**
40-44 ans	*86*	*93*	*73*	**84**
45--49 ans.	*57*	*32*	*28*	**38**
ENSEMBLE	**274**	**246**	**222**	**252**

En ce qui concerne la répercussion éventuelle du degré de **polygamie** des hommes mariés sur la fécondité de leurs épouses, les taux globaux de fécondité pour l'ensemble des femmes de 14 à 49 ans s'établissent bien à des niveaux de plus en plus bas au fur et à mesure que s'élève le degré de polygamie de l'époux. Si l'on examine toutefois

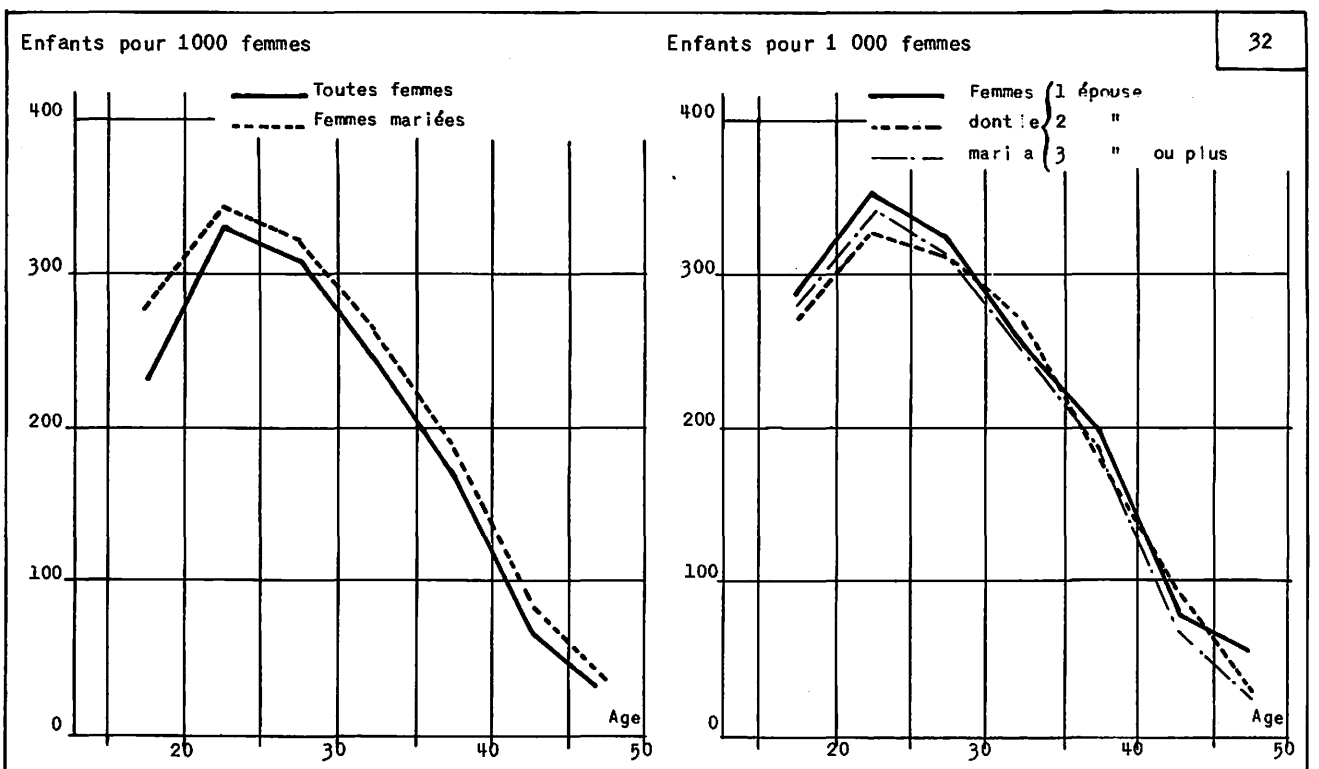

Nombre d'enfants nés vivants au cours des 12 derniers mois pour 1 000 femmes de chaque âge : Etat matrimonial

l'évolution des taux suivant l'âge, l'allure enchevêtrée des courbes relatives aux différents groupes de femmes interdit de conclure à une fécondité effectivement différente selon le degré de polygamie de l'époux. Les niveaux respectifs des taux globaux résulteraient uniquement, dans ces conditions, de **l'inégale répartition par âge** des femmes de chaque groupe, celles dont le mari possède un nombre élevé d'épouses étant en général plus âgées que les autres, puisque le degré de polygamie augmente lui-même avec l'âge.

F - FECONDITE SUIVANT L'AGE DE L'EPOUX

Le tableau 3.21.5 reproduit les taux de fécondité par âge des femmes mariées suivant **l'âge de leur mari.** Voici comment se présentent ces taux pour l'ensemble de la Guinée et pour les groupes d'âge lesplus significatifs : 14-39 ans pour les femmes, 20 à 69 ans pour les hommes.

Tableau XXVI

Taux de fécondité des femmes mariées suivant l'âge de leur mari

AGE DES FEMMES	AGE DU MARI				
	20-29	30-39	40-49	50-59	60-69
14-19 ans	*270*	*305*	*266*	*269*	*241*
20-24 ans	*368*	*347*	*333*	*308*	*344*
25-29 ans	*343*	*337*	*318*	*301*	*334*
30-34 ans	*315*	*277*	*274*	*240*	*237*
35-39 ans	*294*	*231*	*208*	*164*	*147*

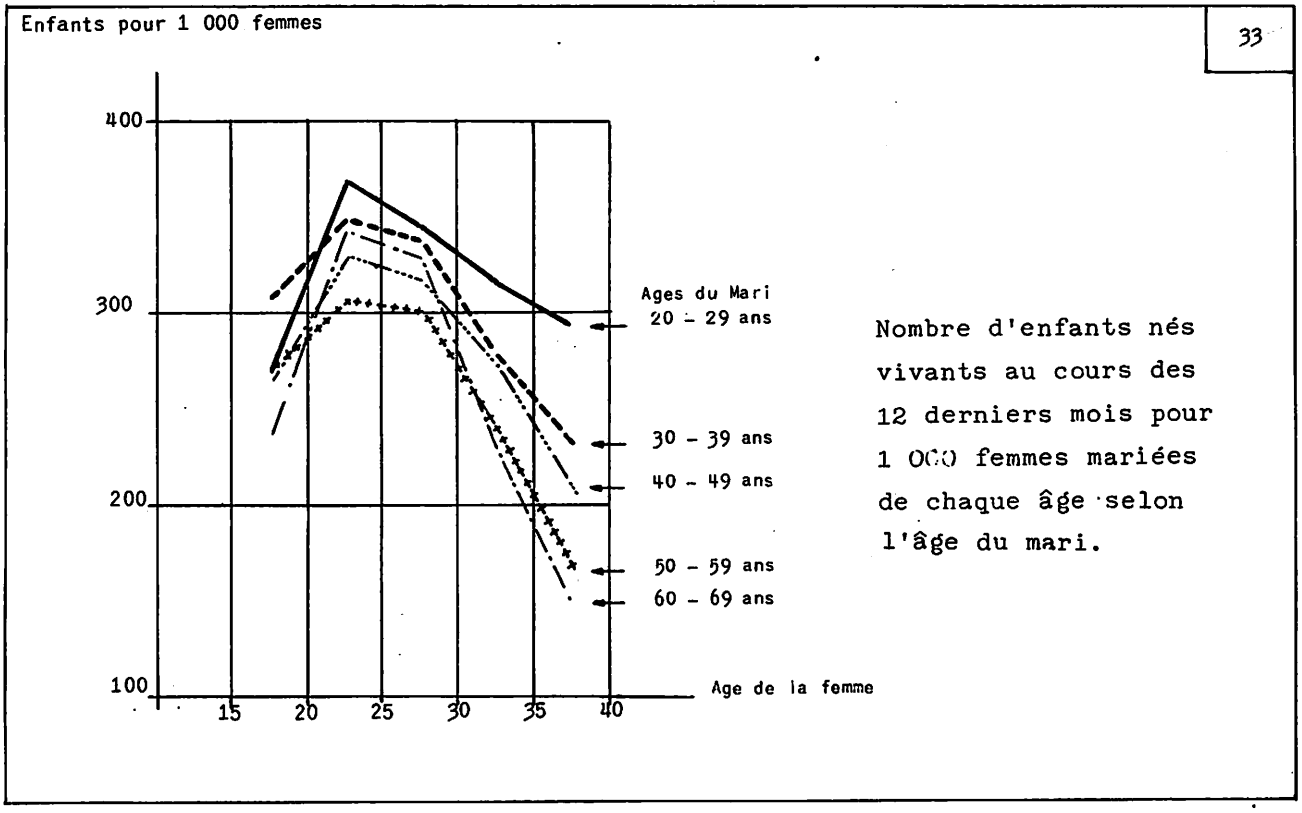

Les courbes correspondant aux divers groupes d'âge du mari sont décalées les unes par rapport aux autres d'une manière assez régulière, les niveaux de fécondité se trouvant dans l'ensemble et pour chaque âge des femmes d'autant plus élevés que leur mari est plus jeune. Il y aurait donc, d'après ces résultats une **influence très nette** de l'âge de l'homme sur la fécondité de sa ou de ses épouses. La seule exception importante apparaît pour les femmes dont le mari est âgé de 60 à 69 ans qui, contrairement à la règle précédente, manifestent de 20 à 30 ans une fécondité relativement élevée. Le fait que cet "accident" se produise précisément d'une part pour les âges les plus élevés du mari et d'autre part aux âges des femmes où les taux de fécondité sont les plus forts semble indiquer qu'il s'agit vraisemblablement de déclarations erronées, certains hommes âgés s'étant attribué sciemment ou non la paternité d'enfants que leurs épouses auraient eu en réalité en dehors du ménage légitime.

G - FECONDITE SUIVANT LE GROUPE ETHNIQUE DE L'EPOUX

Une étude analogue à celle qui a été précédemment effectuée au sujet du groupe ethnique des femmes (Chapitre B) peut être faite pour les femmes mariées, à propos du **groupe ethnique de leur mari.**

Tableau XXVII

Taux de fécondité (pour 1.000 femmes mariées de 14 à 49 ans suivant le groupe ethnique du mari

GROUPE ETHNIQUE DU MARI	Guinée Maritime	Fouta Djallon	Haute Guinée	Guinée Forestière	GUINEE ENTIERE
Peul	*287*	*247*	*253*	*299*	**253**
Mandé	*238*	*268*	*265*	*273*	**260**
Forestier	*189*	*268*	*///*	*237*	**239**
Refoulé	*234*	*240*	*///*	*///*	**236**
Tous groupes ethniques . .	**242**	**253**	**262**	**253**	**252**

Comparativement aux résultats du tableau XXIV , la prédominance du **facteur ethnique sur le facteur géographique** vis-à-vis de la fécondité paraît bien moins marquée pour le mari qu'elle ne l'était pour les femmes. Autrement dit, c'est essentiellement par la femme que le groupe ethnique influencerait la fécondité, encore est-il juste de rappeler que cette influence demeure faible, si l'on tient compte des différences importantes qui séparent en réalité les genres de vie des divers groupes considérés.

H - FECONDITE SUIVANT LA CATEGORIE SOCIO-PROFESSIONNELLE DE L'EPOUX

Le tableau 3.21./ fournit quelques indications sur la fécondité des femmes mariées selon l'activité professionnelle de leur mari. C'est le code dit des "catégories socio-professionnelles" qui est envisagé; c'est-à-dire une combinaison du genre d'activité et de la situation dans la profession; il y est joint une distinction globale pour les femmes dont le mari exerce une activité du secteur public.

Voici la liste des catégories socio-professionnelles qui ont été retenues, avec quelques exemples types pour chacune d'elles :

Agriculteurs (Agriculteur exploitant - Fermier - Métayer)

Salariés Agricoles (Manoeuvre agricole - Employé agricole - Navétane (Travailleur saisonnier agricole).

Agriculteurs non exploitants et non salariés (Aide familial agricole)

Patrons de l'Industrie et du Commerce (Artisan, Pêcheur, Commerçant)

Cadres moyens (Instituteur - Technicien - Chef de canton Cadre de l'Administration)

Employés (Employé de bureau - Employé de commerce)

Ouvriers (Contremaître, Ouvrier, Manoeuvre, Apprenti non agricole)

Personnel de service (Domestique - Planton - Boy - Cuisinier)

Autres catégories (Armée - Police - Griot - Religion)

Non Actifs (Elève - Etudiant - Retraité - Chômeur - Malade)

Les taux de fécondité globaux correspondant à chaque catégorie se présentent comme suit, classés par ordre décroissant :

CATÉGORIE	TAUX de fécondité (p. 1.000 femmes de 14 à 49 ans)
Agriculteurs non exploitants et non salariés	*306*
Agriculteurs	*258*
Patrons de l'Industrie et du commerce	*256*
Personnel de service	*248*
Ouvriers	*245*
Autres catégories	*231*
Employés	*221*
Salariés Agricoles	*220*
Cadres moyens	*211*
Non Actifs	*141*

Si l'on excepte d'une part les **Agriculteurs non exploitants** et non salariés, qui manifestent la fécondité maximum, et d'autre part les **Non Actifs**, pour lesquels le niveau est au contraire le plus faible, les différences apparaissent dans l'ensemble fort peu marquées d'un groupe à l'autre. Pour les Inactifs, qui comprennent une proportion non négligeable d'infirmes et de vieillards, la position au bas de l'échelle s'explique aisément; il en est de même pour celle des aides familiaux à l'autre extrêmité, en raison de l'âge généralement plus jeune de ces derniers, qui leur confère une fécondité plus forte qu'aux autres catégories.

Quant aux femmes dont le mari exerce une activité dans le **secteur public**, leur fécondité (218 pour 1.000 femmes de 14 à 49 ans) s'établit à un niveau nettement inférieur à celui (252) des femmes mariées en général.

3.22 - Survie des enfants nés au cours des 12 derniers mois

Pour chacune des naissances vivantes qui se sont produites au cours des 12 derniers mois, il devait être indiqué si l'enfant se trouvait encore en vie ou non au moment du recensement. On obtient ainsi une mesure partielle (les 2/3 selon les normes les plus courantes) de la **mortalité infantile**, mesure dont **l'intérêt** est de permettre une étude simple et précise de ses diverses caractéristiques, puisqu'elle ne fait intervenir qu'une seule catégorie de réponses (les naissances), à l'opposé de son étude classique qui repose à la fois sur les naissances et les décès (de moins d'un an).

Le tableau 3.22.1 reproduit les taux de survie des enfants nés vivants au cours des 12 derniers mois suivant leur **sexe** et **l'âge de leur mère.** En voici les principaux résultats pour l'ensemble de la Guinée.

Tableau XXVIII

Taux de survie des enfants nés vivants au cours des 12 derniers mois suivant leur sexe et l'âge de leur mère

AGE DE LA MERE	Sexe masculin (a)	Sexe féminin (b)	ENSEMBLE	Rapport : $\frac{b}{a}$	Surmortalité masculine $\frac{1-a}{1-b}$
14-19 ans	*0,76*	*0,81*	**0,79**	1,06	1,26
20-24 ans	*0,81*	*0,82*	**0,81**	1,01	1,06
25-29 ans	*0,81*	*0,83*	**0,82**	1,02	1,12
30-34 ans	*0,81*	*0,85*	**0,83**	1,05	1,27
35-39 ans	*0,79*	*0,83*	**0,81**	1,05	1,24
40-44 ans	*0,67*	*0,77*	**0,72**	1,15	1,43
45-49 ans	*0,75*	*0,85*	**0,80**	1,13	1,67
ENSEMBLE	**0,79**	**0,82**	**0,81**	**1,04**	**1,17**

Pour tous les âges de la mère, les taux de survie sont **plus élevés pour le sexe féminin** que pour le sexe masculin, traduisant l'habituelle surmortalité masculine. Il semble d'autre part que la mortalité infantile soit minimum (sous réserve que l'évolution de celle-ci suivant le mois soit comparable d'un groupe d'âge à l'autre) pour les enfants issus de mères **âgées de 30 à 34 ans**, ce phénomène étant d'ailleurs nettement plus marqué pour les filles que pour les garçons. Les résultats obtenus pour les âges élevés des femmes manifestent enfin des variations purement accidentelles dues vraisemblablement à la faiblesse des chiffres ou bien à l'imprécision même des réponses naturellement plus grande à mesure qu'augmente l'âge des recensées.

34

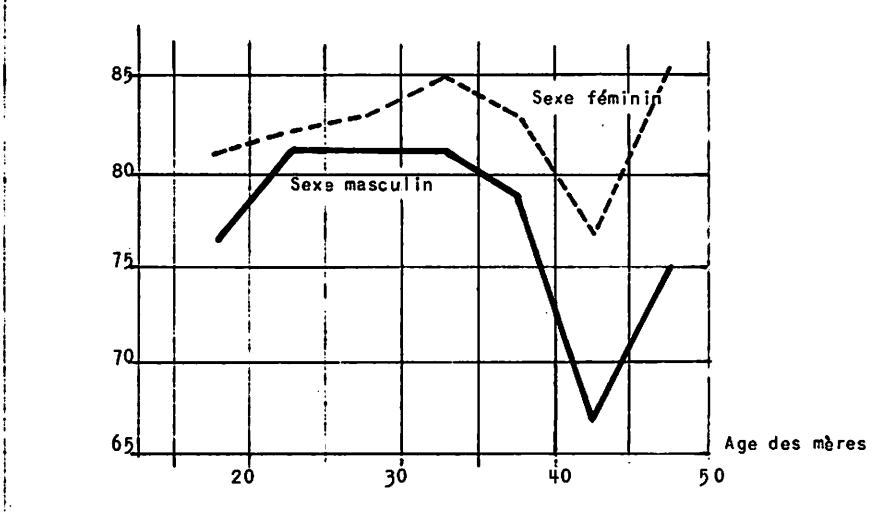

Taux de survie des enfants nés vivants de chaque sexe suivant l'âge de leur mère :
(Guinée entière)

Voici maintenant les résultats globaux (mères de tous âges) pour chacune des régions de la Guinée.

Tableau XXIX

Taux de survie des enfants nés vivants au cours des 12 derniers mois pour chaque région géographique

ZONE D'HABITAT	Guinée Maritime	Fouta Djallon	Haute Guinée	Guinée Forestière	GUINEE ENTIERE
Brousse	*0,79*	*0,82*	*0,85*	*0,78*	**0,81**
Centres	*0,84*	*0,86*	*0,86*	*0,75*	**0,84**
ENSEMBLE	**0,80**	**0,82**	**0,85**	**0,78**	**0,81**

A l'exception de la Guinée Forestière, où les effectifs recensés en ville sont d'ailleurs très faibles, les taux de la **brousse** sont partout **inférieurs** à ceux observés dans les centres, l'équipement sanitaire et médical plus développé dont ces derniers bénéficient exerce donc une action directe sur le niveau de la mortalité infantile.

Si l'on élimine les centres dont les résultats - voisins du reste sauf pour la Guinée Forestière sont donc moins significatifs du niveau de vie des populations intéressées, c'est en **Haute Guinée** que la mortalité infantile serait, d'après ces données, la plus faible . Puis viendrait ensuite le Fouta Djallon , la Guinée Maritime, enfin la **Guinee Forestière** (on rapprochera ce résultat de celui obtenu au chapitre 3.12.2).

SURVIE DES ENFANTS ET DIVERSES CARACTERISTIQUES DES MERES OU DES MARIS DE LEURS MERES : Tableaux3.22.2 à 3.22.6 - Toujours considérés globalement (femmes de tous âges), les taux de survie des enfants nés vivants au cours des 12 derniers mois ne font pas apparaître de différence sensible d'un **groupe ethnique** à l'autre, ou tout au moins les écarts ne sont-ils pas plus marqués qu'ils ne le sont d'une **région à l'autre**

Tableau XXX

Taux de survie des enfants nés vivants au cours des 12 derniers mois suivant le groupe ethnique de leur mère

GROUPE ETHNIQUE DE LA MERE	Guinée Maritime	Fouta Djallon	Haute Guinée	Guinée Forestière	GUINEE ENTIERE
Peul	*0,71*	*0,80*	*0,88*	*0,81*	**0,80**
Mandé	*0,82*	*0,83*	*0,85*	*0,79*	**0,82**
Forestier	*0,88*	*0,85*	*///*	*0,77*	**0,77**
Refoulé	*0,74*	*0,81*	*///*	*///*	**0.77**
Tous groupes ethniques	**0,80**	**0,82**	**0,85**	**0,78**	**0,81**

Le groupe **Peul** semblent manifester une mortalité infantile variable suivant la région puisqu'on y retrouve à la fois le niveau le plus fort (Guinée Maritime) et l'un des niveaux les plus bas (Haute Guinée).

* * *

La comparaison des taux de survie suivant le **nombre d'épouses du mari de la mère** (tableau 3.22.3) ne paraît guère concluante, elle non plus. Certes,pour l'ensemble de la

Guinée, les chiffres se placent bien dans l'ordre que laisserait prévoir une corrélation éventuelle entre la mortalité des nouveaux-nés et le degré de polygamie du mari de leur mère : 0,81 survivants au total pour les monogames; 0,80 pour les ménages à 2 femmes; 0,79 pour les ménages à plus de 2 femmes; mais outre que les différences sont minimes, elles ne se retrouvent pas, dans l'ensemble des secteurs : pour certains d'entre eux les situations sont d'ailleurs inversées.

* * *

Même constatation encore pour **l'âge du mari** qui conduit au contraire (tableau 3.22.4) pour l'ensemble de la Guinée à des taux de survie remarquablement constants :

20-29 ans	*0,80*
30-39 ans	*0,80*
40-49 ans	*0,81*
50-59 ans	*0,79*
60-69 ans	*0,79*

* * *

Le **groupe ethnique du mari** aboutit à des résultats très proches de ceux obtenus à partir du groupe ethnique de la mère ainsi qu'en témoignent les coefficients déterminés pour l'ensemble de la Guinée :

Peul	: 0,80 (c/0,80)
Mandé	: 0,82 (c/0,82)
Forestier	: 0,78 (c/0,77)
Refoulé	: 0,75 (c/0,77)

* * *

Quant à **l'activité professionnelle du mari**, toujours repérée d'après la catégorie socio-professionnelle, voici comment elle paraît se répercuter sur la mortalité des nouveau-nés :

CATEGORIE	Taux de survie.
Cadres moyens	*0,84*
Personnel de services	*0,84*
Autres catégories	*0,84*
Agriculteurs non exploitants et non salariés	*0,82*
Ouvriers	*0,82*
Employés	*0,81*
Agriculteurs	*0,80*
Patrons de l'Industrie et du Commerce	*0,80*
Non Actifs	*0,80*
Salariés agricoles	*0,78*

Les écarts d'un groupe à l'autre sont faibles; il est cependant significatif de rencontrer les **salariés agricoles** tout en bas de l'échelle venant même après le groupe des "Non Actifs", tandis que les cadres moyens, le personnel de service et la catégorie "Autres" (Armée, Police, Religion,...) présentent les taux de survie les plus élevés

parmi les différents groupes socio-professionnels. Considéré isolément, le **secteur public** manifeste d'ailleurs une mortalité infantile encore plus faible avec un taux de survie de l'ordre de 86 % contre 84 % pour les groupes précédents.

3.23 - Mortalité générale

Au cours de leurs interrogatoires, les agents recenseurs ont noté les décès survenus durant les 12 derniers mois parmi les personnes résidant habituellement dans chacune des concessions visitées. Les évènements, dont le total se monte à 108.158 pour l'ensemble de la Guinée, doivent donc être rapportés à la population légale du territoire, soit environ 2.650.000 personnes selon l'estimation fournie au chapitre 1. Il en résulte un taux de mortalité d'environ 40 p.1000, étant entendu qu'il s'agit, là encore, d'une évaluation par défaut du taux réel puisque la population guinéenne présentant un excédent des naissances sur les décès des effectifs réellement soumis au risque de mort sont inférieurs aux effectifs recensés en fin de période.

Pour chacun des grands groupes de population considérés, les taux de mortalité générale sont les suivants :

Tableau XXXI

Taux de mortalité générale

(Nombre de décès annuels pour 1.000 personnes de chaque groupe)

REGION	SEXE		ENSEMBLE	DONT	
	Masculin	Féminin		Brousse	Centres
Guinée Maritime	*41*	*35*	**38**	*40*	*29*
Fouta Djallon	*43*	*33*	**37**	*38*	*25*
Haute Guinée	*44*	*35*	**39**	*36*	*32*
Guinée Forestière	*46*	*45*	**45**	*45*	*44*
ENSEMBLE	**43**	**37**	**40**	**41**	**29**

La mortalité s'avère ainsi nettement plus élevée d'une part pour le **sexe masculin** que pour le sexe féminin, d'autre part dans les **villages de brousse** que dans les centres. Les différences sont toutefois plus ou moins marquées suivant les régions : minimes en **Guinée Forestière**, elles sont au contraire très fortes au **Fouta Djallon.** C'est également dans ces deux régions que l'on observe les valeurs extrêmes du taux général : minimum au Fouta, maximum en Forêt. On remarquera que l'examen des taux de survie des enfants mis au monde par les femmes recensées aboutissait à la même conclusion (3.12.1).

* * *

3.23.1 - Mortalité par âge

Rappelons que la contexture du questionnaire ne permet pas de saisir directement la population **légale** (Résidents habituels) et par conséquent d'en déterminer la répartition selon l'âge et le sexe, qui serait nécessaire au calcul correct des taux de mortalité par âge.

Ceux-ci ont donc été obtenus en rapportant les décès de chaque âge aux effectifs correspondants de **Présents** (tableau 3.23.1), puis en réduisant systématiquement tous les résultats de 4 %, ce chiffre mesurant l'importance de l'écart qui sépare approximativement les évaluations de la population légale et de la population présente pour l'ensemble de la Guinée (2.650.000 contre 2.570.000).

Ce procédé néglige, certes, les différences susceptibles d'exister entre les structures par âge de la population légale et de la population présente, de même qu'entre les populations de la brousse et des centres ou bien celles des diverses régions de la Guinée. Il n'apparaît pas, cependant, que ces éventuelles différences puissent affecter de manière appréciable les taux de mortalité par âge, étant donné l'approximation assez large qui, de toutes façons, caractérise ces derniers.

Les résultats obtenus se présentent, dans ces conditions comme suit :

Tableau XXXII

Taux de mortalité par âge

(Nombre de décès annuels pour 1.000 personnes) de chaque âge

AGE	SEXE		Surmortalité Masculine $\frac{m-f}{f} \times 100$	Ensemble	DONT		Surmortalité Rurale $\frac{b-c}{b} \times 100$	DONT			
	Masculin (m)	Féminin (f)			Brousse (b)	Centres (c)		Guinée Maritime	Fouta Djallon	Haute Guinée	Guinée Forestière
Moins d'1 an . . .	279	227	*23*	251	262	215	*18*	249	231	202	307
1-4 ans	56	48	*17*	52	52	48	*8*	64	47	49	54
5-9 ans	14	12	*17*	13	13	12	*8*	13	12	10	17
10-19 ans	18	20	*10*	19	20	11	*45*	16	16	21	24
20-29 ans	21	19	*11*	20	21	11	*48*	16	20	23	21
30-39 ans	23	23	-	23	23	15	*34*	21	19	31	25
40-49 ans	27	26	*4*	27	27	23	*15*	16	25	30	30
50-59 ans	55	36	*53*	46	46	38	*17*	33	33	51	39
60-69 ans	67	66	*2*	66	68	47	*31*	65	63	76	69
70 ans et plus	132	116	*14*	125	125	114	*9*	116	126	161	111
ENSEMBLE	**43**	**37**	**16**	**40**	**41**	**29**	**29**	**38**	**37**	**39**	**45**

Si l'allure générale des courbes s'avère, dans l'ensemble, correcte, il est par contre difficile de déceler dans les accidents de chacune d'elles, ce qui correspond à la réalité et ce qui résulte simplement des inexactitudes de l'observation; il est d'ailleurs possible qu'à ces erreurs typiques se mêlent certains phénomènes d'exception, dus au caractère eventuellement "exceptionnel" du point de vue de la mortalité de l'année considérée. C'est ainsi que la **surmortalité du sexe masculin** paraît bien se manifester à tous les âges. Les résultats apparemment contradictoires obtenus pour le groupe d'âge 10-19 ans correspondant vraisemblablement aux risques supplémentaires de décès du fait des maternités. De son côté la **différence de mortalité entre la brousse et les centres** s'affirme et demeure très accusée pour tous les âges.

Quant à la position d'ensemble des courbes relatives aux diverses régions, le caractère sinueux de leur tracé la rend difficile à préciser; tout au plus peut-on distinguer à partir de 10 ans, deux niveaux de la mortalité d'ensemble : d'une part, celui de la Guinée Maritime et du Fouta Djallon, d'autre part, celui- plus élevé - de la Haute Guinée et de la Guinée Forestière. Avant cet âge, les courbes sont trop mêlées pour pouvoir hiérarchiser leurs situations respectives.

35

Taux de mortalité : Nombre annuel de décès pour 100 personnes de chaque âge

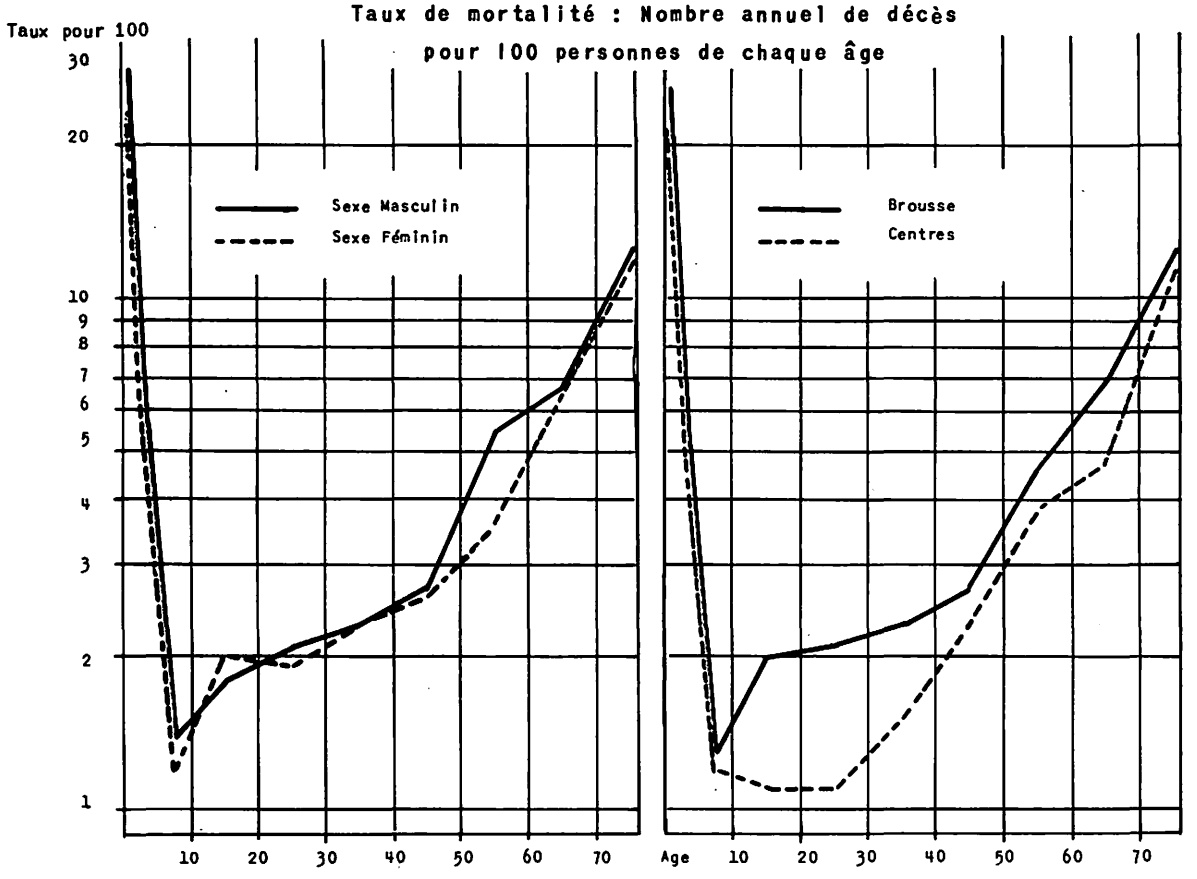

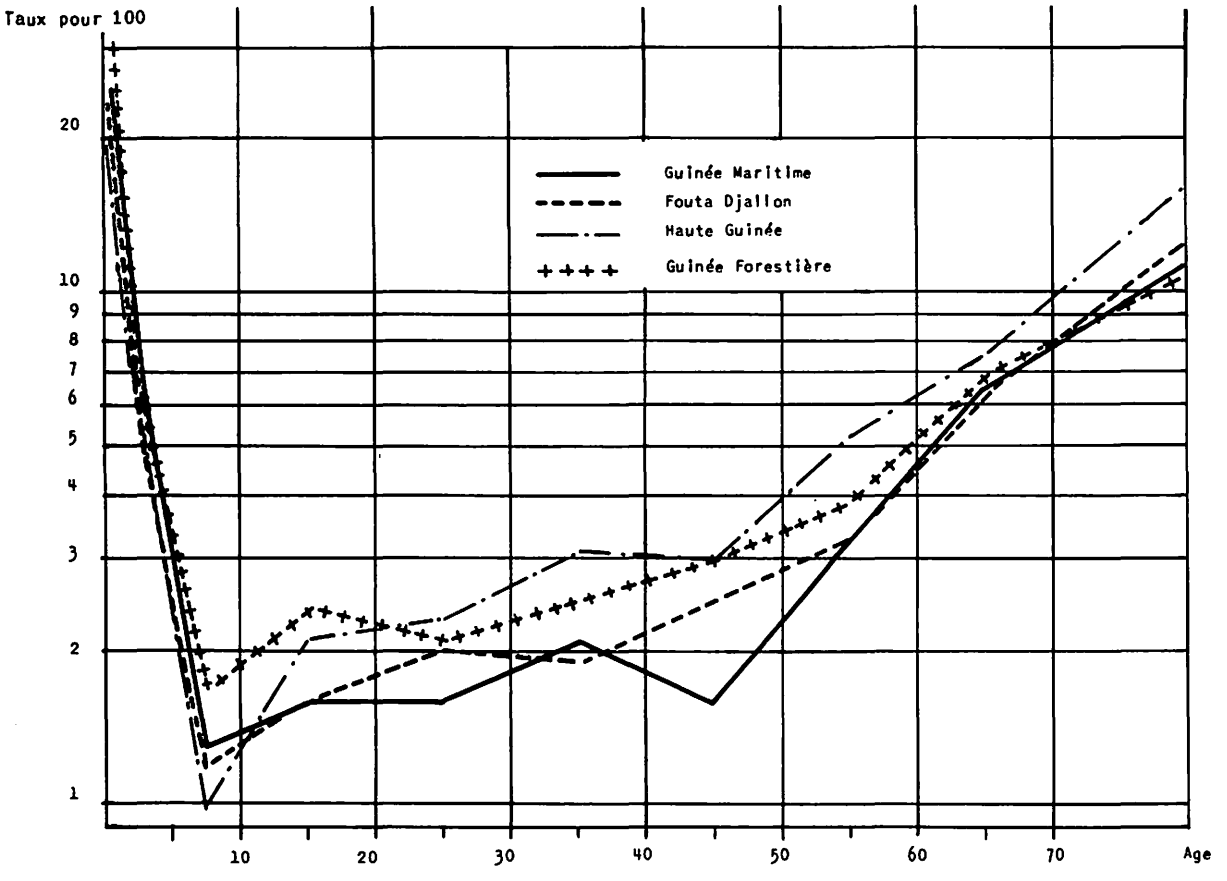

3.23.2 - Mortalité infantile

Mieux vaut s'en tenir, dans ces conditions, aux indications fournies par le taux de **mortalité infantile** qui, ne dépendant pas de la structure par âge des populations considérées constitue un excellent indice de leur mortalité et par conséquent de leur niveau de vie; les seules réserves à maintenir concernent le caractère éventuellement exceptionnel de la mortalité au cours d'une année donnée dans telle région ou telle catégorie de population déterminée.

Calculés en rapportant les décès de moins d'un an aux naissances correspondantes (1), les taux de mortalité infantile se présentent comme suit pour les différentes catégories de population guinéenne :

Tableau XXXIII

Taux de mortalité infantile
(Nombre de décès de moins d'un an pour 100 naissances)

REGION	SEXE		ENSEMBLE	DONT	
	Masculin	Féminin		Brousse	Centres
	Décès de moins d'un an (1.000)				
Guinée Maritime	*3,39*	*2,89*	**6,28**	*5,70*	*0,58*
Fouta Djallon	*6,71*	*5,49*	**12,20**	*11,59*	*0,61*
Haute Guinée	*1,99*	*1,64*	**3,63**	*3,14*	*0,49*
Guinée Forestière	*6,44*	*5,81*	**12,25**	*11,85*	*0,40*
GUINEE ENTIERE	**18,53**	**15,82**	**34,35**	**32,27**	**2,08**
	Naissances vivantes (1.000)				
Guinée Maritime	*14,6*	*15,1*	**29,7**	*26,5*	*3,2*
Fouta Djallon	*30,6*	*30,5*	**61,1**	*57,4*	*3,7*
Haute Guinée	*10,1*	*9,7*	**19,8**	*17,2*	*2,6*
Guinée Forestière	*24,2*	*24,1*	**48,3**	*46,9*	*1,4*
GUINEE ENTIERE	**79,4**	**79,4**	**158,8**	**147,9**	**11,0**
	Taux de mortalité infantile (p.100)				
Guinée Maritime	*23*	*19*	**21**	*22*	*18*
Fouta Djallon	*22*	*18*	**20**	*20*	*17*
Haute Guinée	*20*	*17*	**18**	*18*	*19*
Guinée Forestière	*27*	*24*	**25**	*25*	*29*
GUINEE ENTIERE	**23**	**20**	**22**	**22**	**19**

S'établissant à 22 pour 100 pour l'ensemble de la Guinée, le taux obtenu signifie qu'un nouveau-né (au moins) sur cinq meurt avant d'atteindre son 1er Anniversaire.

(1) En réalité, les naissances considérées ne sont pas exactement celles parmi lesquelles se sont produits les décès de moins d'un an mais celles qui sont intervenues durant la même période que ces derniers.
D'autre part, il convient de préciser que les naissances retenues concernent la population présente, tandis que les décès de moins d'un an sont relatifs, comme tous les décès, à la population légale. Les effets de ces deux approximations jouant en sens inverse, il a paru préférable d'effectuer le calcul sans rectification.

Le classement des régions par ordre croissant de leur mortalité infantile s'établit de la manière suivante :

- Haute Guinée
- Fouta Djallon
- Guinée Maritime
- Guinée Forestière

avec, pour cette dernière, un niveau supérieur de 40 % à celui observé en Haute Guinée. Les différences de mortalité d'une région à l'autre s'avèrent donc beaucoup plus marquées que ne l'étaient celles observées précédemment pour la fécondité, et on remarque tout particulièrement le haut niveau de la mortalité en **Guinée Forestière**, corroborant les résultats obtenus précédemment à ce sujet.

Dans chaque région, la surmortalité masculine est très nette; par contre, les niveaux de la mortalité infantile observés respectivement en brousse, et dans les centres n'occupent pas partout les mêmes positions relatives : supérieure en Guinée Maritime et au Fouta Djallon, la mortalité infantile de brousse serait au contraire inférieure à celle des centres en Haute Guinée et surtout en Guinée Forestière - Ce phénomène semble être particulier et d'explication malaisée car généralement, l'équipement hospitalier dont bénéficient les centres entraîne une amélioration de l'état sanitaire des populations qui y demeurent, amélioration qui se traduit d'ordinaire par un abaissement de la mortalité et spécialement de la mortalité infantile. On le rapprochera cependant du fait que la différence de mortalité générale suivant la zone d'habitat est précisément plus faible dans ces régions-ci, que dans les autres. Peut-être aussi le caractère rural des centres de Haute Guinée intervient-il, de même que la généralisation de certaines causes de mortalité, telles que l'alcoolisme, en Guinée Forestière.

Il est d'autre part, intéressant de noter que ces diverses indications recoupent dans l'ensemble celles présentées précédemment à l'occasion des taux de survie des enfants nés vivants au cours des 12 derniers mois (3.22), taux qui permettent effectivement de réaliser une première approche de la mortalité infantile proprement dite.

3.23.3 - Tables de mortalité

Le calcul correct des quotients de mortalité (probabilités de décès dans l'année, des personnes ayant atteint un âge donné) nécessite la connaissance de la répartition de la population et des décès suivant l'année de naissance. A défaut, divers procédés permettent, à partir des taux de mortalité par âge, d'obtenir des valeurs approchées des **quotients** correspondants. Le tableau XXXIV présente les résultats obtenus en appliquant les tables de Reed and Merell (1).

(Voir tableau XXXIV page suivante)

Il est ensuite aisé d'obtenir, selon le processus habituel d'abord les **taux de survie** aux différents âges (Tableau XXXV et graphique 36), puis les valeurs successives de **l'espérance de vie** (ou vie moyenne), reproduites au tableau XXXVI.

Les indications fournies par ces différents tableaux et graphiques sont naturellement analogues à celles déduites des taux de mortalité eux-mêmes; la **surmortalité du sexe masculin** fait, par exemple, qu'à tous les âges, la proportion de survivants est plus élevée pour le sexe féminin que pour le sexe masculin; comme précédemment, l'écart est faible, moins marqué qu'il ne l'est entre les populations de **brousse** et celles des **centres.**

(1) American Journal of Hygiene (Vol 30 - September 1934).

Tableau XXXIV

Quotients de mortalité par âge (1)

(Probabilités de décès dans chaque intervalle d'âge des personnes vivantes au début)

AGE	SEXE		ENSEMBLE	DONT		Guinée Maritime	DONT		Guinée Forestière
	Masculin	Féminin		Brousse	Centres		Fouta Djallon	Haute Guinée	
0-1 an	0,23	0,20	**0,22**	0,22	0,19	0,21	0,20	0,18	0,25
1-4 ans	0,18	0,16	**0,17**	0,17	0,16	0,20	0,15	0,16	0,17
5-9 ans	0,07	0,06	**0,06**	0,06	0,06	0,06	0,06	0,05	0,08
10-19 ans	0,17	0,18	**0,18**	0,18	0,11	0,15	0,15	0,19	0,22
20-29 ans	0,19	0,18	**0,18**	0,19	0,11	0,15	0,18	0,21	0,19
30-39 ans	0,21	0,21	**0,21**	0,21	0,14	0,19	0,18	0,27	0,23
40-49 ans	0,24	0,23	**0,24**	0,24	0,21	0,15	0,23	0,26	0,26
50-59 ans	0,44	0,31	**0,38**	0,38	0,32	0,29	0,29	0,41	0,33
60-69 ans	0,51	0,50	**0,50**	0,51	0,39	0,50	0,48	0,55	0,52
70 ans et plus	1,00	1,00	**1,00**	1,00	1,00	1,00	1,00	1,00	1,00

(1) Quotients approchés déduits des tables de Reed and Merell, à l'exception du quotient de mortalité de 0 à 1 an égal au taux de mortalité infantile.

Tableau XXXV

Taux de survie à chaque âge

(Nombre de survivants à chaque âge d'une génération initiale de 1.000 personnes)

AGE (années)	SEXE		ENSEMBLE	DONT		Guinée Maritime	DONT		Guinée Forestière
	Masculin	Féminin		Brousse	Centres		Fouta Djallon	Haute Guinée	
0	1 000	1 000	**1 000**	1 000	1 000	1 000	1 000	1 000	1 000
1	770	800	**780**	780	810	790	800	820	750
5	631	672	**647**	647	672	632	680	689	622
10	587	632	**608**	608	632	594	639	655	572
20	487	518	**498**	498	563	505	543	531	446
30	395	425	**408**	403	501	429	445	420	361
40	313	336	**322**	318	431	348	365	307	278
50	238	259	**245**	242	340	296	281	227	206
60	133	179	**152**	150	231	210	200	134	138
70	65	89	**76**	73	141	105	104	60	66

NOTE - Il a été admis que les décès de chaque groupe d'âge se produisaient en moyenne au milieu de celui-ci et à 75 ans pour ceux du dernier groupe.

Tableau XXXVI

Espérance de vie à chaque âge

(Nombre d'années vécues en moyenne au delà de chaque âge)

AGE (Années)	SEXE		ENSEMBLE	DONT		DONT			
	Masculin	Féminin		Brousse	Centres	Guinée Maritime	Fouta Djallon	Haute Guinée	Guinée Forestière
0	26	28	27	27	32	29	30	27	24
1	33	34	34	33	39	35	36	32	31
5	35	36	36	36	42	40	38	34	33
10	32	34	33	33	40	37	35	31	31
20	29	30	29	29	34	33	31	27	29
30	24	25	25	24	28	27	26	22	24
40	19	21	20	20	22	23	21	19	20
50	13	15	14	14	16	16	16	14	15
60	10	10	10	10	11	10	10	10	10
70 (1)	5	5	5	5	5	5	5	5	5

(1) Il a été admis que les décès de ce groupe survenaient en moyenne à 75 ans.

L'espérance de vie à la naissance se situerait, dans ces conditions, aux environs de 27 ans pour l'ensemble de la population guinéenne, (26 ans pour les hommes et 28 ans pour les femmes). Les mêmes chiffres valent également pour les populations rurales - qui représentent on le sait, la partie largement prépondérante du total, - tandis que les milieux urbains bénéficieraient d'une longévité nettement plus élevée, dépassant 32 ans - Quant aux résultats par région, ils opposent une fois de plus le Fouta Djallon où la vie moyenne atteint la valeur maximum (30 ans) et la Guinée Forestière où elle s'avère au contraire la plus faible (24 ans).

Rappelons toutefois que ces indications n'ont qu'une valeur très relative puisqu'elles décrivent uniquement la situation qui a prévalu du point de vue de la mortalité durant les 12 mois ayant précédé l'enquête. Celle-ci ayant pû revêtir un caractère particulier au cours de cette période (la mortalité demeure en Afrique très sensible aux conditions climatiques, agricoles et sanitaires du moment), il s'ensuit que les résultats obtenus ici peuvent différer "normalement" de ceux auxquels l'analyse des taux de survie des enfants présentés au 3.12.1 a permis d'aboutir. C'est ainsi que la **vie "probable"** d'une génération qui, d'après la mortalité actuelle (c'est-à-dire celles des 12 derniers mois) se situe aux environs de 20 ans, atteindrait 35 ans selon l'étude globale précédente. Ceci n'empêche naturellement pas de tenir compte d'éventuelles distorsions dans les résultats obtenus de part et d'autre, du fait d'erreurs dans les observations.

Il semble en l'occurence que l'on puisse valablement imputer aux estimations les biais probables suivants :

- **Sous-estimation** du nombre des enfants décédés, dans l'étude de la descendance totale des femmes, entraînant une **surestimation** des caractéristiques **globales** de survie et en particulier de la vie probable.

- **Surestimation** du nombre des décès survenus au cours des 12 derniers mois en raison d'une appréciation **surestimée** de la longueur réelle de cette période (1), d'où une sous-estimation des caractéristiques **actuelles** de survie.

(1) Il est d'ailleurs possible, en raison des consignes renouvelées très fréquemment à leur sujet, que la sous-estimation ait joué de façon particulière, pour les décès.

Taux de survie : Proportion de survivants à chaque âge

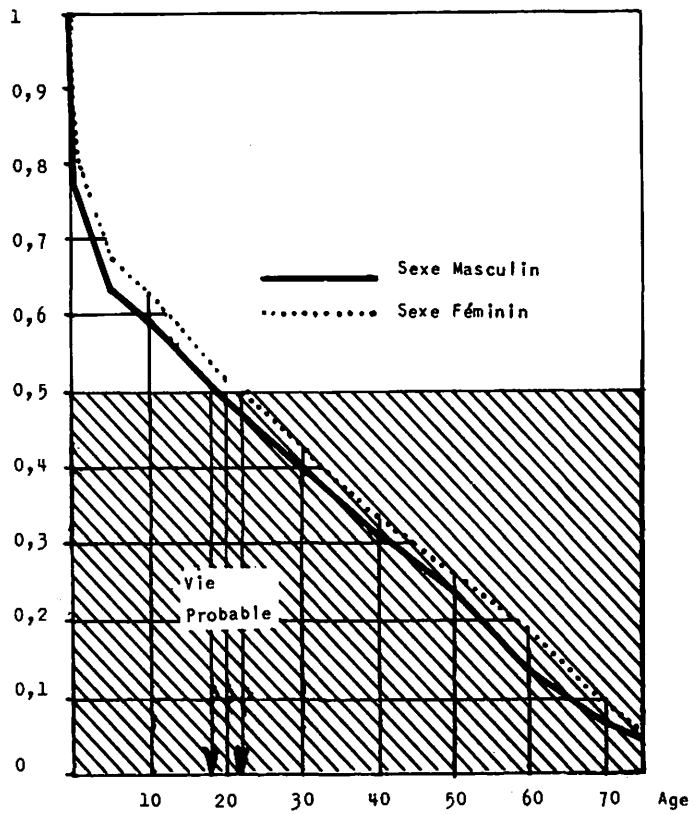

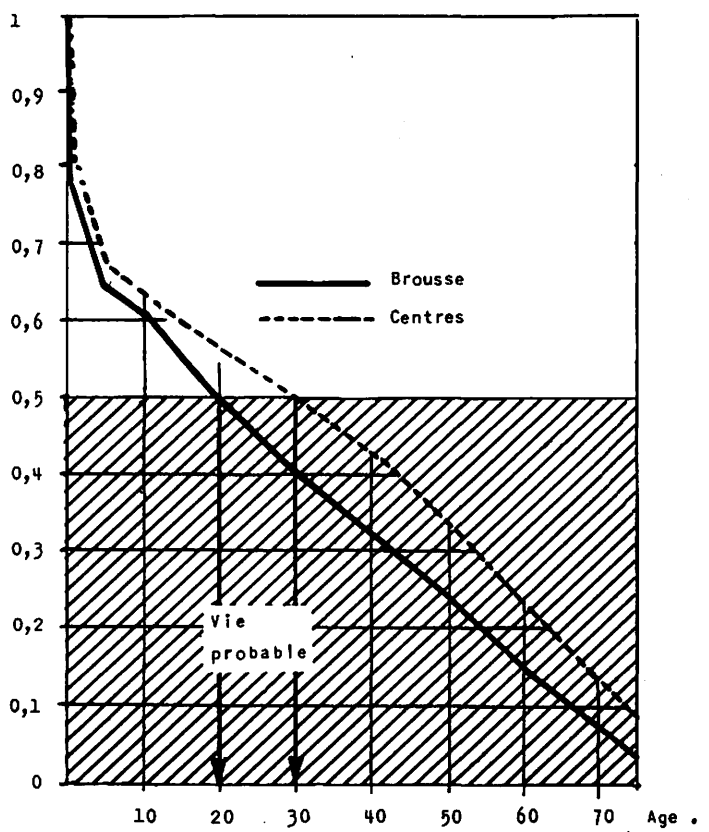

Taux de survie : Proportion de survivants à chaque âge (suite)

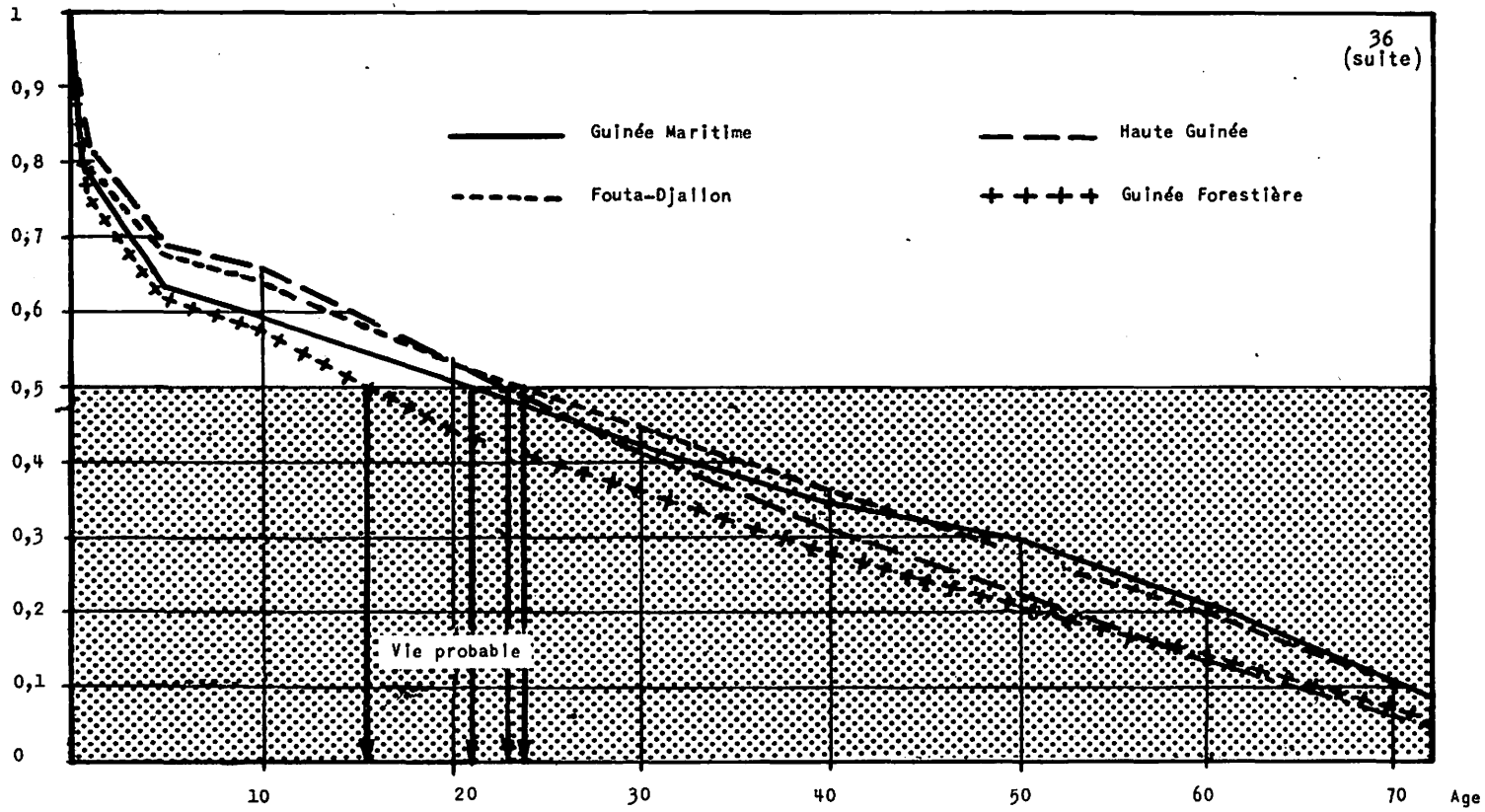

Finalement, les erreurs d'observation ayant probablement affecté en sens inverse les deux séries d'estimations, il est possible de les retenir comme limites extrêmes de l'intervalle où doit se situer la vraie valeur : peut-être pourrait-on retenir 25-30 ans pour l'estimation la plus vraisemblable tant de la vie probable que de la vie moyenne (ou espérance de vie à la naissance).

Signalons d'autre part que le maximum de l'espérance de vie se situe, dans tous les groupes considérés, à 5 ans et non pas à 1 an comme cela se produit dans les pays à faible mortalité, la différence entre les espérances de vie à la naissance et leur valeur maximum s'établit, à chaque fois, aux environs de 9 ans : ce chiffre mesure le gain de longévité susceptible de résulter de la seule amélioration des conditions d'hygiène et de santé auxquelles les enfants se trouvent présentement soumis.

3.24 - Mouvement général - Abstraction faite des mouvements migratoires

Le mouvement général d'une population peut se mesurer de deux façons : d'une part à l'aide de la balance Naissance - Décès, qui conduit à préciser le taux d'accroissement annuel,

- d'autre part, au moyen du taux net de reproduction qui précise dans quelles proportions une génération se trouve remplacée par la suivante.

3.24.1 - Taux d'acroissement annuel

Compte tenu des taux de natalité et de mortalité qui ont été précédemment indiqués (Chapitres 3.21 et 3.23), les taux d'accroissement annuels s'établissent aux niveaux ci-après pour les différentes catégories de la population guinéenne.

Tableau XXXVII

Taux d'accroissement annuels
(pour 1.000 personnes)

T A U X	Brousse	Centres	Guinée Entière	Guinée Maritime	Fouta Djallon	Haute Guinée	Guinée Forestière
Natalité	*63*	*52*	**62**	*60*	*63*	*58*	*64*
Mortalité	*41*	*29*	**40**	*38*	*37*	*39*	*45*
Accroissement . . .	**22**	**23**	**22**	**22**	**26**	**19**	**19**

C'est donc sur un rythme annuel d'environ 2 % que la population s'accroît dans son ensemble; il s'agit d'une **expansion** particulièrement rapide, puisque le doublement des effectifs intervient dans ces conditions au bout d'un délai inférieur à 40 ans. Soulignons toutefois qu'une telle hypothèse repose sur la conservation devant la période considérée des mêmes niveaux de la fécondité et de la mortalité que ceux observés au moment de l'enquête...

D'une région à l'autre, les différences n'apparaissent pas considérables; seul le **Fouta Djallon** se détache quelque peu avec un taux annuel de l'ordre de 2,5 %. Quant à la différenciation entre **Brousse et Centres**, très marquée, mais de façon semblable sur chacune des composantes du mouvement d'ensemble, elle s'élimine sur le taux d'accroissement qui se retrouve à des niveaux sensiblement équivalents pour l'une comme pour les autres.

3.24.2 - Taux net de reproduction

Compte tenu des effectifs de filles mises au monde au cours de chaque âge de leur vie féconde par une génération initiale de 1.000 filles nées vivantes, il est possible de calculer le taux net de reproduction (tableau 3.24), rappelons que celui-ci mesure, dans quelle proportion le remplacement d'une génération par la suivante **interviendrait** dans l'hypothèse d'une fécondité et d'une mortalité se maintenant aux mêmes niveaux que ceux observés au moment de l'enquête

Tableau XXXVIII

Taux net de reproduction de la population guinéenne (rapport d'une génération féminine à sa précédente)

Z O N E	Guinée Maritime	Fouta Djallon	Haute Guinée	Guinée Forestière	GUINEE ENTIERE
Brousse	*1,69*	*1,75*	*1,64*	*1,43*	**1,61**
Centres	*1,19*	*1,43*	*1,30*	*1,23*	**1,28**
ENSEMBLE	**1,62**	**1,73**	**1,60**	**1,42**	**1,58**

Ainsi que l'atteste le tableau XXXVIII, les résultats sont légèrement différents de ceux obtenus par le simple rapprochement des chiffres de naissances et de décès : si le Fouta Djallon apparaît encore, la région soumise au rythme d'expansion le plus rapide (1,73), la Guinée Maritime et la Haute Guinée le suivent de près, tandis que, seule cette fois la Guinée Forestière manifesterait une progression sensiblement plus lente (1,42). Mais ces indications ne portent rappelons - Je que sur les mouvements naturels, à l'exclusion des mouvements migratoires dont l'ampleur suivant les régions peut évoluer de manière différente. D'autre part, les **centres** se différencient nettement des zones rurales avec un taux inférieur de plus de 20 % à celui observé dans ces dernières.

C'est que l'influence des structures par âge se trouve éliminée dans les **taux de reproduction**, alors qu'elle est entière dans les **taux de natalité et de mortalité**, ce qui naturellement, confère aux premiers une meilleure signification vis à vis des tendances profondes de la population.

On peut vérifier, par ailleurs, la coïncidence des valeurs qui viennent d'être obtenues pour les taux **nets de reproduction** avec celles résultant de la multiplication des taux bruts reproduits au tableau XXII par le taux de survie des femmes à l'âge moyen des maternités (environ 28 ans), qui, d'après le tableau XXXV, s'établit approximativement à 0,444 pour l'ensemble de la Guinée. On a par exemple, dans ce cas :

$$3,5 \times 0,444 = 1,55 \text{ contre } 1,58$$

Remarquons enfin que l'accroissement de 60 % en l'espace d'une **génération** (soit 28 ans) qu'implique la valeur précédente du taux net de reproduction correspond effectivement à l'augmentation enregistrée au cours d'une telle période par une population dotée d'un taux d'accroissement annuel de l'ordre de 2 %.

A N N E X E

L'étude des structures matrimoniales et de la fécondité parmi les populations africaines est étroitement liée à leur **sociologie** particulière. Les organisateurs de l'enquête démographique de Guinée se sont donc informés des coutumes et des moeurs, des interdits et tabous divers susceptibles d'intervenir en ce domaine : il a été procédé à cette investigation d'une part auprès des population soumises à l'enquête au cours des visites rendues périodiquement aux équipes d'enquêteurs sur le terrain, d'autre part auprès des contrôleurs africains eux-mêmes qui, à l'issue des opérations ont eu à répondre systématiquement à un questionnaire dont le modèle figure ci-après

Les réponses à ce questionnaire ont été résumées dans un tableau qui figure à la fin de la présente annexe; les indications qu'il comporte doivent toutefois être interprêtées très prudemment étant donnés :

- le caractère délicat et interne des questions abordées qui entraîne notamment une c mpréhension malaisée entre enquêteurs et enquêtés

- le fait que les phénomènes observés subissent inévitablement des altérations plus ou moins marquées selon les inconstances, les genres de vie ou les groupes de population considérés.

- et surtout le défaut total de caractère "représentatif" vis-à-vis de l'ensemble de la population guinéenne des personnes ayant fourni les renseignements.

QUESTIONNAIRE SUR L'IMPORTANCE DE CERTAINS INTERDITS, TABOUS OU PRATIQUES SEXUELLES SUR LA FECONDITE DES FEMMES AFRICAINES

•

1° - Y a-t-il des tabous ou des interdits qui empêchent une femme d'avoir des relations avec son mari :

- durant certaines périodes de sa vie ;

- au cours de certaines circonstances ?

Cette coutume est-elle simplement théorique ou au contraire est-elle suivie réellement dans la vie courante ?

Cette coutume est-elle générale ou suivie seulement par un petit nombre de familles ?

En particulier s'il y a des interdits, sont-ils réellement appliqués lorsqu'un homme ne possède qu'une femme (régime monogamique) ?

2° - Quelle est la durée de l'allaitement d'un nouveau-né ?

- allaitement pur { uniquement lait de la mère ? } Durée en mois si possible

- allaitement mixte ? Durée en mois si possible.

Y a-t-il durant ces périodes, interruption des relations sexuelles de la femme avec son mari. Cette coutume est-elle simplement **théorique** ou non ?

En cas de décès d'un très jeune enfant, y-a-t-il reprise immédiate de ces relations ?

3° - Dans un ménage polygamique :

Le mari se rend-t-il à la case de chacune de ses femmes d'une manière régulière, ou bien a-t-il une favorite, les autres femmes étant simplement des travailleuses supplémentaires ?

S'il n'y a pas de favorite, le mari change-t-il chaque soir de femme ou bien reste-t-il avec chacune d'elles plusieurs jours consécutifs ?

Dans certaines races, lorsqu'une femme perd son mari, est-elle héritée par le plus jeune frère de ce mari ?

Si elle est jeune, peut-elle avoir des enfants de ce jeune beau-frère ? Et si oui, les relations sont-elles effectuées dès la mort de son 1er mari ?

Si elle est âgée, mais **non ménauposée**, quelle est sa condition ?

4° - S'il y a relation sexuelle avant mariage, comment est considéré le fait, que devient éventuellement l'enfant ?

5° - Si une femme mariée a un enfant d'un homme autre que son mari ?

- Comment est considéré le fait ?
- Que devient l'enfant ?
- La femme peut-elle être répudiée ?

6° - Y a-t-il des périodes d'abstinence liées à des règles religieuses ?

Si oui, cette coutume est-elle observée par la majorité des personnes ?

QUESTIONS	REPONSES			
	Guinée Maritime	Fouta Djallon	Haute Guinée	Guinée Forestière
- Périodes ou circonstances de la vie donnant lieu à un *interdit sexuel*	"	- Règles Décès du mari	- Maladie Deuil	"
- La règle est-elle réellement appliquée ?		- Oui	- Générale en brousse Partielle en ville	
- Différence entre Monog. et Polygame		- Aucune	- Aucune	
- Durée de *l'allaitement*	- 24 à 30 mois	- 2 ans	- 24 à 30 mois	- 24 mois
- Nature de *l'allaitement*	- Uniquement maternel	- 6 mois maternel	- "	- 18 mois maternel
- Interdit sexuel durant	- Absolu	- 12 mois	- Absolu en brousse Partiel en ville	- Absolu durant 2 ans
- Interdit sexuel après *décès de l'enfant*	- 40 jours	- 3 mois	- 3 mois	- Monogame : 10-15 jours Polygame : 20-30 jours
- *Favorite* au point de vue sexuel dans ménage polygamique	Non	Non	Non	Non
- *Héritage des veuves*	- Oui	- Oui	- Oui mais coutume atténuée	- Oui
- Reprise des *relations sexuelles*	- 100 jours après	- Femme libre : 4 mois 10 jours - Femme servante : 2 mois 10 jours	- 40 à 180 jours	- 30 à 35 jours
- *Relations sexuelles avant mariage*	- Interdites	- Interdites	- Interdites	"
- Sort de l'enfant	- Enfant "naturel"	- Enfant "reconnu" (mêmes droits que légitimes)	- Enfant "naturel"	- Enfant "reconnu"
- *Relations hors mariage*	- Adultère	- Adultère	- Adultère	- Adultère
- Sort de l'enfant	- Remis au père, ou conservé par la mère, comme "étranger"	- Enfant "naturel" (pas de droit reste au mari)	- Remis au mari	- Enfant "naturel"
- *Interdits religieux*	- Jour de l'An et 27ème jour du Ramadan	- Nuits du Jeudi au Vendredi et du Dimanche au Lundi Tout le Ramadan	- Mois du Ramadan Derniers Mercredis de chaque lune	Non
- La règle est-elle réellement appliquée	- Oui	- Oui pour personnes religieuses	- Oui pour marabouts	

TABLEAUX DÉTAILLÉS

Tableau 1.1 - **Ensemble des Recensés suivant la distinction "Présents" - "Absents"**

Unité : 1 000 Habitants

CATEGORIE DES RECENSES	Guinée Maritime	Fouta Djallon	Haute Guinée	Guinée Forestière	Guinée Entière
BROUSSE					
Présents - depuis 30 jours et plus	421,7	892,1	284,8	721,8	**2.320,4**
" moins de 30 jours	6,6	11,8	5,5	13,0	**36,9**
Total (1)	**428,3**	**904,0**	**290,2**	**734,8**	**2 357,3**
proportion pour 100	*18,2*	*38,4*	*12,3*	*31,1*	*100*
Absents - depuis moins de 30 jours	14,2	40,1	9,9	27,1	**91,3**
moins de 1 an (2)	14,4	34,5	15,7	32,4	**97,0**
1 an et plus	17,0	35,0	17,8	40,5	**110,3**
Total (1)	**45,6**	**109,8**	**43,5**	**100,1**	**299,0**
proportion pour 100	*15,4*	*36,8*	*14,4*	*33,4*	*100*
Ensemble des recensés (1)	**473,9**	**1013,8**	**333,7**	**834,9**	**2 656,3**
proportion pour 100	*17,8*	*38,2*	*12,6*	*31,4*	*100*
CENTRES					
Présents - depuis 30 jours et plus	68,0	67,9	49,7	21,6	**207,2**
" moins de 30 jours	1,4	1,4	2,1	0,9	**5,8**
Total (1)	**69,4**	**69,3**	**51,8**	**22,5**	**213,0**
proportion pour 100	*32,4*	*32,4*	*24,4*	*10,8*	*100*
Absents - depuis moins de 30 jours	1,7	1,9	1,6	1,0	**6,2**
" moins de 1 an (2)	3,2	2,1	3,3	1,2	**9,8**
" 1 an et plus	1,6	1,8	2,8	0,8	**7,0**
Total (1)	**6,5**	**5,8**	**7,7**	**3,0**	**23,0**
proportion pour 100	*26,2*	*26,1*	*34,7*	*13,0*	*100*
Ensemble des recensés (1)	**75,9**	**75,1**	**59,5**	**25,5**	**236,0**
proportion pour 100	*32,2*	*31,8*	*25,4*	*10,6*	*100*
ENSEMBLE					
Présents - depuis 30 jours et plus	489,7	960,0	334,5	743,4	**2 527,6**
" moins de 30 jours	8,0	13,2	7,6	13,9	**42,7**
Total (1)	**497,7**	**973,2**	**342,1**	**757,3**	**2 570,3**
proportion pour 100	*19,4*	*37,9*	*13,3*	*29,4*	*100*
Absents - depuis moins de 30 jours	15,9	42,0	11,5	28,1	**97,5**
" moins de 1 an (2)	17,6	36,6	19,0	33,6	**106,8**
" 1 an et plus	18,6	36,8	20,6	41,3	**117,3**
Total (1)	**52,1**	**115,6**	**51,2**	**103,1**	**322,0**
proportion pour 100	*16,2*	*36,0*	*15,8*	*32,0*	*100*
Ensemble des recensés (1)	**549,8**	**1 088,9**	**393,2**	**860,4**	**2 892,3**
proportion pour 100	*19,0*	*37,7*	*13,6*	*29,7*	*100*

(1) Y compris les non déclarés.
(2) et plus de 30 jours.

Tableau 1.2 – **Recensés ABSENTS suivant le sexe le grand groupe d'âge et le lieu de l'absence**

Unité : 1 000 Habitants

GROUPE D'AGE	LIEU DE L'ABSENCE	SEXE MASCULIN					SEXE FEMININ				
		Guinée Maritim.	Fouta Djallon	Haute Guinée	Guinée Forest.	Guinée Entière	Guinée Maritim.	Fouta Djallon	Haute Guinée	Guinée Forest.	Guinée Entière
(1) Y compris les non déclarés.											
	BROUSSE										
Enfants de moins de 14 ans	Hors Guinée	0,3	1,2	1,3	2,6	**5,4**	0,1	0,7	1,2	2,4	**4,4**
	Guinée – Ville	1,5	1,3	0,9	1,5	**5,2**	1,2	0,8	0,7	1,0	**3,7**
	Guinée – Brousse	9,2	12,0	4,4	14,6	**40,2**	6,7	11,6	4,7	13,2	**36,2**
	Guinée – Total (1)	10,7	13,3	5,3	16,1	**45,4**	7,9	12,4	5,4	14,2	**39,9**
	Total (1)	**11,0**	**14,6**	**6,6**	**18,8**	**51,0**	**8,1**	**13,3**	**6,6**	**16,6**	**44,6**
	proportion pour 100	*21,6*	*28,6*	*12,9*	*36,9*	*100*	*18,2*	*29,8*	*14,8*	*37,2*	*100*
Personnes de 14 ans et plus	Hors Guinée	2,2	24,4	1,0	16,1	**43,7**	0,2	2,6	2,3	4,1	**9,2**
	Guinée – Ville	4,4	10,9	3,3	4,1	**22,7**	1,1	1,3	1,1	1,4	**4,9**
	Guinée – Brousse	9,6	26,2	7,5	19,2	**62,5**	6,9	16,0	5,9	18,7	**47,5**
	Guinée – Total (1)	14,0	47,1	10,8	13,3	**85,2**	8,0	17,3	7,0	20,1	**52,4**
	Total (1)	**16,8**	**61,9**	**20,8**	**40,1**	**139,6**	**8,4**	**20,0**	**9,3**	**24,2**	**61,9**
	proportion pour 100	*12,0*	*44,3*	*15,0*	*28,7*	*100*	*13,6*	*32,3*	*15,0*	*39,1*	*100*
Toutes personnes	Hors Guinée	2,5	25,6	11,2	18,7	**58,0**	0,4	3,4	3,6	6,5	**13,9**
	Guinée – Ville	6,1	12,2	4,2	5,7	**28,2**	2,4	2,2	1,8	2,4	**8,8**
	Guinée – Brousse	19,3	38,2	11,9	33,9	**103,3**	14,0	27,6	10,6	32,0	**84,2**
	Guinée – Total (1)	25,4	50,4	16,1	39,3	**131,5**	16,4	29,8	12,4	34,4	**93,0**
	Total (1)	**28,5**	**76,5**	**24,5**	**59,0**	**188,5**	**17,0**	**33,2**	**16,0**	**41,1**	**107,3**
	proportion pour 100	*15,1*	*40,6*	*13,0*	*31,3*	*100*	*15,9*	*30,9*	*14,9*	*38,3*	*100*
	CENTRES										
Enfants de moins de 14 ans	Hors Guinée	0,1	–	0,3	–	**0,4**	0,1	–	0,3	–	**0,4**
	Guinée – Ville	0,2	–	0,2	–	**0,4**	0,2	–	0,2	–	**0,4**
	Guinée – Brousse	1,1	0,7	0,6	0,5	**2,9**	0,9	0,7	0,7	0,5	**2,8**
	Guinée – Total (1)	1,3	0,7	0,8	0,5	**3,3**	1,1	0,7	0,9	0,5	**3,2**
	Total (1)	**1,4**	**0,8**	**1,1**	**0,5**	**3,8**	**1,3**	**0,8**	**1,3**	**0,5**	**3,9**
	proportion pour 100	*36,8*	*21,1*	*28,9*	*13,2*	*100*	*33,3*	*20,5*	*33,3*	*12,9*	*100*
Personnes de 14 ans et plus	Hors Guinée	0,5	1,2	1,6	0,3	**3,6**	0,1	0,1	0,5	–	**0,7**
	Guinée – Ville	0,3	0,5	0,5	–	**1,3**	0,4	0,1	0,3	–	**0,8**
	Guinée – Brousse	1,0	1,3	1,3	0,6	**4,2**	1,5	0,9	1,2	0,8	**4,4**
	Guinée – Total (1)	1,3	1,8	1,8	0,6	**5,5**	1,9	1,0	1,5	0,8	**5,2**
	Total (1)	**1,8**	**3,0**	**3,3**	**1,0**	**9,1**	**2,1**	**1,1**	**2,0**	**0,9**	**6,1**
	proportion pour 100	*19,8*	*32,9*	*36,3*	*11,1*	*100*	*34,4*	*18,0*	*32,8*	*14,8*	*100*
Toutes personnes	Hors Guinée	0,6	1,3	1,9	0,3	**4,1**	0,2	0,1	0,9	–	**1,2**
	Guinée – Ville	0,6	0,6	0,7	0,1	**2,0**	0,7	0,2	0,5	–	**1,4**
	Guinée – Brousse	2,2	1,9	1,9	1,1	**7,1**	2,6	1,6	1,9	1,3	**7,4**
	Guinée – Total (1)	2,8	2,5	2,6	1,2	**9,1**	3,3	1,8	2,4	1,3	**8,8**
	Total (1)	**3,4**	**3,8**	**4,5**	**1,6**	**13,3**	**3,5**	**2,0**	**3,2**	**1,4**	**10,1**
	proportion pour 100	*25,6*	*28,6*	*33,8*	*12,0*	*100*	*34,6*	*19,8*	*31,7*	*13,9*	*100*
	ENSEMBLE										
Enfants de moins de 14 ans	Hors Guinée	0,4	1,2	1,6	2,6	**5,8**	0,2	0,7	1,5	2,4	**4,8**
	Guinée – Ville	1,7	1,3	1,1	1,5	**5,6**	1,4	0,8	0,9	1,0	**4,1**
	Guinée – Brousse	10,3	12,7	5,0	15,1	**43,1**	7,6	12,3	5,4	13,7	**39,0**
	Guinée – Total (1)	12,0	14,0	6,1	16,6	**48,7**	9,0	13,1	6,3	14,7	**43,1**
	Total (1)	**12,4**	**15,4**	**7,7**	**19,3**	**54,8**	**9,4**	**14,1**	**7,9**	**17,1**	**48,5**
	proportion pour 100	*22,6*	*28,1*	*14,1*	*35,2*	*100*	*19,4*	*29,1*	*16,3*	*35,2*	*100*
Personnes de 14 ans et plus	Hors Guinée	2,7	25,6	2,6	16,4	**47,3**	0,3	2,7	2,8	4,1	**9,9**
	Guinée – Ville	4,7	11,4	3,8	4,1	**24,0**	1,5	1,4	1,4	1,4	**5,7**
	Guinée – Brousse	10,6	27,5	8,8	19,8	**66,7**	8,4	16,9	7,1	19,5	**51,9**
	Guinée – Total (1)	15,3	48,9	12,6	13,9	**90,7**	9,9	18,3	8,5	20,9	**57,6**
	Total (1)	**18,6**	**64,9**	**24,1**	**41,1**	**148,7**	**10,5**	**21,1**	**11,3**	**25,1**	**68,0**
	proportion pour 100	*12,5*	*43,7*	*16,2*	*27,6*	*100*	*15,5*	*31,0*	*16,6*	*36,9*	*100*
Toutes personnes	Hors Guinée	3,1	26,9	13,1	19,0	**62,1**	0,6	3,5	4,5	6,5	**15,1**
	Guinée – Ville	6,7	12,8	4,9	5,8	**30,2**	3,1	2,4	2,3	2,4	**10,2**
	Guinée – Brousse	21,5	40,1	13,8	35,0	**110,4**	16,6	29,2	12,5	33,3	**91,6**
	Guinée – Total (1)	28,2	52,9	18,7	40,8	**140,6**	19,7	31,6	14,8	35,7	**101,8**
	Total (1)	**31,9**	**80,3**	**29,0**	**60,6**	**201,8**	**20,5**	**35,2**	**19,2**	**42,5**	**117,4**
	proportion pour 100	*15,8*	*39,8*	*14,4*	*30,0*	*100*	*17,5*	*30,0*	*16,3*	*36,2*	*100*

Tableau 1.2 - Suite - **Recensés ABSENTS suivant le sexe le grand groupe d'âge et le lieu de l'absence**

Unité : 1 000 Habitants

GROUPE D'AGE	LIEU DE L'ABSENCE	ENSEMBLE DES DEUX SEXES				
		Guinée Maritime	Fouta Djallon	Haute Guinée	Guinée Forestière	Guinée Entière
(1) Y compris les non déclarés.	**BROUSSE**					
Enfants de moins de 14 ans	Hors Guinée	0,4	1,9	2,5	5,1	**9,9**
	Guinée - Ville	2,7	2,1	1,6	2,5	**8,9**
	Guinée - Brousse	15,9	23,7	9,2	27,7	**76,5**
	Guinée - Total (1)	18,6	25,8	10,8	30,2	**85,4**
	Total (1)	**19,1**	**27,8**	**13,3**	**35,4**	**95,6**
	proportion pour 100	*20,0*	*29,1*	*13,9*	*37,0*	*100*
Personnes de 14 ans et plus	Hors Guinée	2,5	27,1	12,3	20,1	**62,0**
	Guinée - Ville	5,5	12,3	4,4	5,6	**27,8**
	Guinée - Brousse	16,5	42,2	13,4	37,9	**110,0**
	Guinée - Total (1)	22,0	54,5	17,8	43,5	**137,8**
	Total (1)	**25,1**	**81,9**	**30,2**	**64,3**	**201,5**
	proportion pour 100	*12,5*	*40,6*	*15,0*	*31,9*	*100*
Toutes personnes	Hors Guinée	2,9	29,0	14,8	25,3	**72,0**
	Guinée - Ville	8,4	14,4	5,9	8,1	**36,8**
	Guinée - Brousse	33,2	65,8	22,6	65,9	**187,5**
	Guinée - Total (1)	41,6	80,2	28,5	74,0	**224,3**
	Total (1)	**45,6**	**109,8**	**43,5**	**100,1**	**299,0**
	proportion pour 100	*15,3*	*36,7*	*14,5*	*33,5*	*100*
	CENTRES					
Enfants de moins de 14 ans	Hors Guinée	0,2	-	0,6	-	**0,8**
	Guinée - Ville	0,5	0,1	0,4	-	**1,0**
	Guinée - Brousse	2,0	1,4	1,3	1,0	**5,7**
	Guinée - Total (1)	2,5	1,5	1,7	1,0	**6,7**
	Total (1)	**2,7**	**1,6**	**2,4**	**1,1**	**7,8**
	proportion pour 100	*34,6*	*20,5*	*30,8*	*14,1*	*100*
Personnes de 14 ans et plus	Hors Guinée	0,6	1,3	2,1	0,3	**4,3**
	Guinée - Ville	0,7	0,6	0,7	-	**2,0**
	Guinée - Brousse	2,5	2,1	2,4	1,5	**8,5**
	Guinée - Total (1)	3,2	2,7	3,1	1,5	**10,5**
	Total (1)	**3,9**	**4,1**	**5,3**	**1,9**	**15,2**
	proportion pour 100	*25,6*	*27,0*	*34,9*	*12,5*	*100*
Toutes personnes	Hors Guinée	0,8	1,4	2,8	0,4	**5,4**
	Guinée - Ville	1,3	0,8	1,2	0,1	**3,4**
	Guinée - Brousse	4,8	3,5	3,8	2,5	**14,6**
	Guinée - Total (1)	6,1	4,3	5,0	2,6	**18,0**
	Total (1)	**7,0**	**5,8**	**7,8**	**3,0**	**23,6**
	proportion pour 100	*29,7*	*24,6*	*33,0*	*12,7*	*100*
	ENSEMBLE					
Enfants de moins de 14 ans	Hors Guinée	0,6	1,9	3,1	5,1	**10,7**
	Guinée - Ville	3,2	2,2	2,0	2,5	**9,9**
	Guinée - Brousse	17,9	25,1	10,5	28,7	**82,2**
	Guinée - Total (1)	21,1	27,3	12,5	31,2	**92,1**
	Total (1)	**21,8**	**30,4**	**15,7**	**36,5**	**104,4**
	proportion pour 100	*20,9*	*29,1*	*15,0*	*35,0*	*100*
Personnes de 14 ans	Hors Guinée	3,1	28,4	14,4	20,4	**66,3**
	Guinée - Ville	6,2	12,9	5,1	5,6	**29,8**
	Guinée - Brousse	19,0	44,3	15,8	39,4	**118,5**
	Guinée - Total (1)	25,2	57,2	20,9	45,0	**148,3**
	Total (1)	**29,0**	**86,0**	**35,5**	**66,2**	**216,7**
	proportion pour 100	*13,4*	*39,7*	*16,4*	*30,5*	*100*
Toutes personnes	Hors Guinée	3,7	30,4	17,6	25,7	**77,4**
	Guinée - Ville	9,7	15,2	7,1	8,2	**40,2**
	Guinée - Brousse	38,0	69,3	26,4	68,4	**202,1**
	Guinée - Total (1)	47,7	84,5	33,5	76,6	**242,3**
	Total (1)	**52,6**	**115,6**	**51,3**	**103,1**	**322,6**
	proportion pour 100	*16,3*	*35,8*	*15,9*	*32,0*	*100*

Tableau 2.1.1 – **Recensés PRESENTS suivant le sexe et le groupe d'âge**

Unité : 1 000 Habitants

GROUPES D'AGE	SEXE MASCULIN				SEXE FEMININ			
	G M	F D	H G	G F	G M	F D	H G	G F
B R O U S S E								
moins de 5 ans	39,0	85,6	27,8	62,6	39,1	85,8	29,9	63,2
de 5 à 9 ans	38,7	76,4	25,0	55,4	32,4	73,0	24,5	50,0
10 à 14 "	19,0	43,1	14,1	22,3	14,1	35,8	11,8	21,4
15 à 19 "	15,6	31,9	12,1	31,9	19,5	48,4	13,0	35,0
20 à 24 "	11,2	24,4	8,0	22,9	20,4	44,7	13,3	34,6
25 à 29 "	14,2	23,5	9,3	28,5	21,6	46,3	15,0	39,3
30 à 34 "	11,2	20,5	6,5	18,6	16,5	32,2	9,2	25,6
35 à 39 "	12,8	22,8	8,6	26,2	16,9	31,8	9,0	33,0
40 à 44 "	10,4	18,1	6,6	18,7	10,5	23,4	6,0	18,6
45 à 49 "	9,9	17,5	6,2	20,2	8,7	19,7	7,4	20,1
50 à 54 "	7,0	13,1	4,4	11,6	5,1	13,1	4,3	10,0
55 à 59 "	6,4	12,7	3,4	12,6	4,9	10,6	3,9	9,6
60 à 64 "	3,7	8,4	2,3	6,2	2,9	8,1	1,7	5,5
65 à 69 "	4,2	7,5	1,3	6,0	2,5	6,6	1,7	5,8
70 ans et plus	5,3	9,3	2,1	7,3	3,7	9,7	1,6	5,8
TOTAL (1)	**208,7**	**414,8**	**137,8**	**357,2**	**219,5**	**489,2**	**152,5**	**377,7**
C E N T R E S								
moins de 5 ans	5,5	6,4	4,2	1,7	5,5	6,3	4,4	1,7
de 5 à 9 ans	4,4	5,6	3,6	1,5	5,4	5,4	3,6	1,5
10 à 14 "	3,0	4,0	2,6	0,9	2,9	2,9	2,1	0,7
15 à 19 "	3,4	2,7	2,5	1,0	4,0	3,9	3,0	1,1
20 à 24 "	3,6	2,0	2,1	0,7	3,7	3,4	2,7	1,1
25 à 29 "	4,2	2,3	2,6	1,2	3,7	3,2	3,0	1,7
30 à 34 "	3,2	1,7	1,5	0,7	2,2	2,5	1,8	0,8
35 à 39 "	2,5	1,9	1,7	1,2	2,4	2,4	1,7	1,0
40 à 44 "	1,8	1,6	1,2	0,6	1,2	1,6	1,2	0,5
45 à 49 "	1,3	1,4	1,0	0,7	1,0	1,3	1,1	0,5
50 à 54 "	0,8	0,9	0,5	0,3	0,5	0,9	0,7	0,2
55 à 59 "	0,6	1,0	0,6	0,3	0,4	0,8	0,5	0,2
60 à 64 "	0,4	0,6	0,3	0,1	0,3	0,5	0,3	0,1
65 à 69 "	0,4	0,5	0,3	0,1	0,3	0,6	0,3	0,2
70 ans et plus	0,3	0,5	0,4	0,1	0,2	0,5	0,3	0,1
TOTAL (1)	**35,5**	**33,1**	**25,1**	**11,1**	**33,8**	**36,2**	**26,7**	**11,4**
E N S E M B L E								
moins de 5 ans	44,5	92,0	32,0	64,3	44,6	92,1	34,3	64,9
de 5 à 9 ans	43,1	82,0	28,6	56,9	37,8	78,4	28,1	51,5
10 à 14 "	22,0	47,1	16,7	29,2	17,0	38,7	13,9	22,1
15 à 19 "	19,0	34,6	14,6	32,9	23,5	52,3	16,0	36,1
20 à 24 "	14,8	26,4	10,1	23,6	24,1	48,1	16,0	35,7
25 à 29 "	18,4	25,8	11,9	29,7	25,3	49,5	18,0	41,0
30 à 34 "	14,4	22,2	8,0	19,3	18,7	34,7	11,0	26,4
35 à 39 "	15,3	24,7	10,3	27,4	19,3	34,2	10,7	34,0
40 à 44 "	12,2	19,7	7,8	19,3	11,7	25,0	7,2	19,1
45 à 49 "	11,2	18,9	7,2	20,9	9,7	21,0	8,5	20,6
50 à 54 "	7,8	14,0	4,9	11,9	5,6	14,0	5,0	10,2
55 à 59 "	7,0	13,7	4,0	12,9	5,3	11,4	4,4	9,8
60 à 64 "	4,1	9,0	2,6	6,3	3,2	8,6	2,0	5,6
65 à 69 "	4,6	8,0	1,6	6,1	2,8	7,2	2,0	6,0
70 ans et plus	5,6	9,8	2,5	7,4	3,9	10,2	1,9	5,9
TOTAL (1)	**244,2**	**447,9**	**162,9**	**368,3**	**253,3**	**525,4**	**179,2**	**389,1**

(1) Y compris les non déclarés.

Tableau 2.1.1 – **Recensés PRESENTS suivant le sexe et le groupe d'âge**

Unité : 1 000 Habitants

GROUPES D'AGE	LES DEUX SEXES				Ensemble de la Guinée	dont	
	G M	F D	H G	G F		sexe masculin	sexe féminin
BROUSSE							
moins de 5 ans	78,1	171,4	57,7	125,8	433,0	215,0	218,0
de 5 à 9 ans	71,1	149,4	49,5	105,4	375,4	195,5	179,9
10 à 14 "	33,1	78,9	25,9	49,7	187,6	104,5	83,1
15 à 19 "	35,1	80,3	25,1	66,9	207,4	91,5	115,9
20 à 24 "	31,6	69,1	21,3	57,5	179,5	66,5	113,0
25 à 29 "	35,8	69,8	24,3	67,8	197,7	75,5	122,2
30 à 34 "	27,7	52,7	15,7	44,2	140,3	56,8	83,5
35 à 39 "	29,7	54,6	17,6	59,2	161,1	70,4	90,7
40 à 44 "	20,9	41,5	12,6	37,3	112,3	53,8	58,5
45 à 49 "	18,6	37,2	13,6	40,3	109,7	53,8	55,9
50 à 54 "	12,1	26,2	8,7	21,6	68,6	36,1	32,5
55 à 59 "	11,3	23,3	7,3	22,2	64,1	35,1	29,0
60 à 64 "	6,6	16,5	4,0	11,7	38,8	20,6	18,2
65 à 69 "	6,7	14,1	3,0	11,8	35,6	19,0	16,6
70 ans et plus	9,0	19,0	3,7	13,1	44,8	24,0	20,8
TOTAL (1)	**428,2**	**904,0**	**290,3**	**734,9**	**2 357,4**	**1 118,5**	**1 238,8**
CENTRES							
moins de 5 ans	11,0	12,7	8,6	3,4	35,7	17,8	17,9
de 5 à 9 ans	9,8	11,0	7,2	3,0	31,0	15,1	15,9
10 à 14 "	5,9	6,9	4,7	1,6	19,1	10,5	8,6
15 à 19 "	7,4	6,6	5,5	2,1	21,6	9,6	12,0
20 à 24 "	7,3	5,4	4,8	1,8	19,3	8,4	10,9
25 à 29 "	7,9	5,5	5,6	2,9	21,9	10,3	11,6
30 à 34 "	5,4	4,2	3,3	1,5	14,4	7,1	7,3
35 à 39 "	4,9	4,3	3,4	2,2	14,8	7,3	7,5
40 à 44 "	3,0	3,2	2,4	1,1	9,7	5,2	4,5
45 à 49 "	2,3	2,7	2,1	1,2	8,3	4,4	3,9
50 à 54 "	1,3	1,8	1,2	0,5	4,8	2,5	2,3
55 à 59 "	1,0	1,8	1,1	0,5	4,4	2,5	1,9
60 à 64 "	0,7	1,1	0,6	0,2	2,6	1,4	1,2
65 à 69 "	0,7	1,1	0,6	0,3	2,7	1,3	1,4
70 ans et plus	0,5	1,0	0,7	0,2	2,4	1,3	1,1
TOTAL (1)	**69,3**	**69,3**	**51,8**	**22,5**	**212,9**	**104,8**	**108,1**
ENSEMBLE							
moins de 5 ans	89,1	184,1	66,3	129,2	468,7	232,8	235,9
de 5 à 9 ans	80,9	160,4	56,7	108,4	406,4	210,6	195,8
10 à 14 "	39,0	85,8	30,6	51,3	206,7	115,0	91,7
15 à 19 "	42,5	86,9	30,6	69,0	229,0	101,1	127,9
20 à 24 "	38,9	74,5	26,1	59,3	198,8	74,9	123,9
25 à 29 "	43,7	75,3	29,9	70,7	219,6	85,8	133,8
30 à 34 "	33,1	56,9	19,0	45,7	154,7	63,9	90,8
35 à 39 "	34,6	58,9	21,0	61,4	175,9	77,7	98,2
40 à 44 "	23,9	44,7	15,0	38,4	122,0	59,0	63,0
45 à 49 "	20,9	39,9	15,7	41,5	118,0	58,2	59,8
50 à 54 "	13,4	28,0	9,9	22,1	73,4	38,6	34,8
55 à 59 "	12,3	25,1	8,4	22,7	68,5	37,6	30,9
60 à 64 "	7,3	17,6	4,6	11,9	41,4	22,0	19,4
65 à 69 "	7,4	15,2	3,6	12,1	38,3	20,3	18,0
70 ans et plus	9,5	20,0	4,4	13,3	47,2	25,3	21,9
TOTAL (1)	**497,5**	**973,3**	**342,1**	**757,4**	**2 570,3**	**1 223,3**	**1 346,9**

(1) Y compris les non déclarés.

Tableau 2.1.2 – **Recensés PRESENTS suivant le sexe et l'âge**

GUINEE-ENTIERE

Unité : 1.000 Habitants

A G E	SEXE MASCULIN		SEXE FEMININ		TOTAL GENERAL	DONT AGE CERT. (2)
	TOTAL	dont âge certifié (2)	TOTAL	dont âge certifié (2)		
Moins de 1 an	63,1	9,6	66,2	9,0	129,3	18,6
1 an	29,7	5,3	29,1	4,4	58,8	9,7
2 ans	37,4	5,9	37,3	5,1	74,7	11,0
3 ans	52,8	5,3	53,6	5,2	106,4	10,5
4 ans	49,8	2,8	49,7	2,6	99,5	5,4
Moins de 5 ans	232,8	28,9	235,9	26,3	468,7	55,2
5 ans	41,5	1,8	43,2	1,8	84,7	3,6
6 ans	46,1	1,8	45,5	1,7	91,6	3,5
7 ans	47,6	1,7	43,1	1,4	90,7	3,1
8 ans	37,7	1,4	32,1	1,3	69,8	2,7
9 ans	37,7	1,3	31,9	1,0	69,6	2,3
De 5 à 9 ans	210,6	8,0	195,8	7,2	406,4	15,2
10 ans	17,3	0,8	13,8	0,5	31,1	1,3
11 ans	27,4	0,9	21,6	0,6	49,0	1,5
12 ans	26,9	0,9	21,5	0,7	48,4	1,6
13 ans	21,6	0,7	17,9	0,6	39,5	1,3
14 ans	21,8	0,6	16,9	0,3	38,7	0,9
De 10 à 14 ans	115,0	3,9	91,7	2,7	206,7	6,6
15 ans	20,0	"	13,8	"	34,2	"
16 ans	22,1	"	22,1	"	44,2	"
17 ans	19,9	"	23,9	"	43,8	"
18 ans	20,7	"	30,5	"	51,2	"
19 ans	18,0	"	37,6	"	55,6	"
De 15 à 19 ans	101,1	2,0	127,9	1,3	229,0	3,3
20 ans	8,5	"	10,9	"	19,4	"
21 ans	18,7	"	31,7	"	50,4	"
22 ans	15,7	"	28,3	"	44,0	"
23 ans	16,0	"	25,7	"	41,7	"
24 ans	16,0	"	27,3	"	43,3	"
De 20 à 24 ans	74,9	1,1	123,9	0,7	198,8	1,8
25 ans	15,4	"	20,0	"	35,4	"
26 ans	18,6	"	29,8	"	48,4	"
27 ans	17,9	"	26,7	"	44,6	"
28 ans	18,2	"	28,6	"	46,8	"
29 ans	15,7	"	28,7	"	44,4	"
De 25 à 29 ans	85,8	1,2	133,8	0,6	219,6	1,8
30 ans	7,3	"	8,8	"	16,1	"
31 ans	14,8	"	22,5	"	37,3	"
32 ans	17,0	"	25,2	"	42,2	"
33 ans	11,3	"	15,5	"	26,8	"
34 ans	13,5	"	18,8	"	32,3	"
De 30 à 34 ans	63,9	0,9	90,8	0,4	154,7	1,3
35 ans	12,4	"	14,2	"	26,6	"
36 ans	17,5	"	22,4	"	39,9	"
37 ans	16,3	"	18,8	"	35,1	"
38 ans	16,2	"	20,7	"	36,9	"
39 ans	15,3	"	22,1	"	37,4	"
De 35 à 39 ans	77,7	0,9	98,2	0,4	175,9	1,3
40 ans	5,1	"	5,2	"	10,3	"
41 ans	12,9	"	14,9	"	27,8	"
42 ans	14,7	"	17,5	"	32,2	"
43 ans	13,3	"	14,6	"	27,9	"
44 ans	13,0	"	10,8	"	23,8	"
De 40 à 44 ans	59,0	0,7	63,0	0,2	122,0	0,9
45 ans	11,5	"	10,2	"	21,7	"
46 ans	12,2	"	13,0	"	25,2	"
47 ans	11,8	"	11,3	"	23,1	"
48 ans	11,6	"	12,5	"	24,1	"
49 ans	11,1	"	12,8	"	23,9	"
De 45 à 49 ans	58,2	0,4	59,8	0,1	118,0	0,5

Tableau 2.1.2 – **Recensés PRESENTS suivant le sexe et l'âge**

GUINEE-ENTIERE

Unité : 1.000 Habitants

A G E	SEXE MASCULIN		SEXE FEMININ		TOTAL GENERAL	DONT AGE CERT. (2)
	TOTAL	dont âge certifié (2)	TOTAL	dont âge certifié (2)		
50 ans	3,3	"	2,3	"	5,6	"
51 ans	9,1	"	7,8	"	16,9	"
52 ans	9,6	"	9,4	"	19,0	"
53 ans	8,5	"	7,4	"	15,9	"
54 ans	8,1	"	7,9	"	16,0	"
De 50 à 54 ans	38,6	0,3	34,8	0,1	73,4	0,4
55 ans	5,3	"	4,1	"	9,4	"
56 ans	10,1	"	7,8	"	17,9	"
57 ans	8,1	"	6,2	"	14,3	"
58 ans	7,4	"	6,5	"	13,9	"
59 ans	6,7	"	6,3	"	13,0	"
De 55 à 59 ans	37,6	0,2	30,9	–	68,5	0,2
60 ans	2,0	"	1,7	"	3,7	"
61 ans	5,0	"	4,7	"	9,7	"
62 ans	6,1	"	5,1	"	11,2	"
63 ans	4,5	"	4,4	"	8,9	"
64 ans	4,4	"	3,5	"	7,9	"
De 60 à 64 ans	22,0	0,1	19,4	–	41,4	0,1
65 ans	4,2	"	3,4	"	7,6	"
66 ans	3,5	"	3,1	"	6,6	"
67 ans	4,7	"	3,5	"	8,2	"
68 ans	4,2	"	4,0	"	8,2	"
69 ans	3,7	"	4,0	"	7,7	"
De 65 à 69 ans	20,3	0,1	18,0	–	38,3	0,1
70 ans	1,3	"	1,2	"	2,5	"
71 ans	2,2	"	2,5	"	4,7	"
72 ans	3,4	"	3,3	"	6,7	"
73 ans	2,2	"	2,3	"	4,5	"
74 ans	1,6	"	1,4	"	3,0	"
De 70 à 74 ans	10,7	–	10,7	–	21,4	–
75 ans	1,4	"	1,1	"	2,5	"
76 ans	2,2	"	1,8	"	4,0	"
77 ans	0,9	"	0,8	"	1,7	"
78 ans	2,0	"	1,3	"	3,3	"
79 ans	1,2	"	1,2	"	2,4	"
De 75 à 79 ans	7,7	–	6,2	–	13,9	–
80 ans	0,4	"	0,5	"	0,9	"
81 ans	0,7	"	0,6	"	1,3	"
82 ans	1,1	"	0,8	"	1,9	"
83 ans	0,6	"	0,4	"	1,0	"
84 ans	0,5	"	0,3	"	0,8	"
De 80 à 84 ans	3,3	–	2,6	–	5,9	–
85 ans	0,4	"	0,2	"	0,6	"
86 ans	0,4	"	0,4	"	0,8	"
87 ans	0,6	"	0,3	"	0,9	"
88 ans	0,3	"	0,2	"	0,5	"
89 ans	0,4	"	0,3	"	0,7	"
De 85 à 89 ans	2,1	–	1,4	–	3,5	–
90 ans	0,1	"	0,1	"	0,2	"
91 ans	0,1	"	0,1	"	0,2	"
92 ans	0,2	"	0,1	"	0,3	"
93 ans	0,2	"	0,1	"	0,3	"
94 ans	0,1	"	0,1	"	0,2	"
De 90 à 94 ans	0,7	–	0,5	–	1,2	–
95 ans	0,1	"	–	"	0,1	"
96 ans	0,2	"	0,1	"	0,3	"
97 ans	0,1	"	0,1	"	0,2	"
98 ans	0,2	"	0,1	"	0,3	"
99 ans	0,2	"	0,1	"	0,3	"
De 95 à 99 ans	0,8	–	0,5	–	1,3	–
TOTAL (1)	1 223,3	48,7	1 346,9	40,0	2 570,3	88,7

(1) Y compris les non déclarés. (2) par une pièce d'état civil.

Tableau 2.1.2 – **Recensés PRESENTS suivant le sexe et l'âge**

GUINEE-ENTIERE

Unité : 1.000 Habitants

A G E	BROUSSE				CENTRES			
	Sexe masculin	Sexe féminin	Total	dont âge cert. (2)	Sexe masculin	Sexe féminin	Total Général	dont âge cert. (2)
Moins de 1 an	58,6	61,5	120,1	14,9	4,5	4,7	**9,2**	3,7
1 an	27,0	26,4	53,4	7,6	2,7	2,7	**5,4**	2,1
2 ans	34,3	34,3	68,6	8,5	3,1	3,0	**6,1**	2,5
3 ans	49,0	49,8	98,8	7,8	3,8	3,8	**7,6**	2,7
4 ans	46,1	46,0	92,1	3,2	3,7	3,7	**7,4**	2,2
Moins de 5 ans	215,0	218,0	433,0	42,0	17,8	17,9	**35,7**	13,2
5 ans	38,6	39,9	78,5	1,7	2,9	3,3	**6,2**	1,9
6 ans	43,2	42,2	85,4	1,7	2,9	3,3	**6,2**	1,8
7 ans	44,1	39,6	83,7	1,4	3,5	3,5	**7,0**	1,7
8 ans	34,9	29,1	64,0	1,2	2,8	3,0	**5,8**	1,5
9 ans	34,7	29,1	63,8	0,9	3,0	2,8	**5,8**	1,4
De 5 à 9 ans	195,5	179,9	375,4	6,9	15,1	15,9	**31,0**	8,3
10 ans	15,9	12,4	28,3	0,5	1,4	1,4	**2,8**	0,8
11 ans	25,1	19,6	44,7	0,6	2,3	2,0	**4,3**	0,9
12 ans	24,5	19,5	44,0	0,7	2,4	2,0	**4,4**	0,9
13 ans	19,5	16,4	35,9	0,6	2,1	1,5	**3,6**	0,7
14 ans	19,5	15,2	34,7	0,3	2,3	1,7	**4,0**	0,6
De 10 à 14 ans	104,5	83,1	187,6	2,7	10,5	8,6	**19,1**	3,9
15 ans	18,7	12,5	31,2	"	1,7	1,3	**3,0**	"
16 ans	20,1	20,0	40,1	"	2,0	2,1	**4,1**	"
17 ans	18,0	21,5	39,5	"	1,9	2,4	**4,3**	"
18 ans	18,6	27,7	46,3	"	2,1	2,8	**4,9**	"
19 ans	16,1	34,2	50,3	"	1,9	3,4	**5,3**	"
De 15 à 19 ans	91,5	115,9	207,4	1,4	9,6	12,0	**21,6**	1,9
20 ans	7,5	9,8	17,3	"	1,0	1,1	**2,1**	"
21 ans	16,7	29,0	45,7	"	2,0	2,7	**4,7**	"
22 ans	14,0	25,9	39,9	"	1,7	2,4	**4,1**	"
23 ans	14,2	23,4	37,6	"	1,8	2,3	**4,1**	"
24 ans	14,1	24,9	39,0	"	1,9	2,4	**4,3**	"
De 20 à 24 ans	66,5	113,0	179,5	0,6	8,4	10,9	**19,3**	1,2
25 ans	13,6	18,1	31,7	"	1,8	1,9	**3,7**	"
26 ans	16,3	27,2	43,5	"	2,3	2,6	**4,9**	"
27 ans	15,8	24,4	40,2	"	2,1	2,3	**4,4**	"
28 ans	16,1	26,1	42,2	"	2,1	2,5	**4,6**	"
29 ans	13,7	26,4	40,1	"	2,0	2,3	**4,3**	"
De 25 à 29 ans	75,5	122,2	197,7	0,6	10,3	11,6	**21,9**	1,2
30 ans	6,3	8,0	14,3	"	1,0	0,8	**1,8**	"
31 ans	13,2	20,7	33,9	"	1,6	1,8	**3,4**	"
32 ans	15,2	23,2	38,4	"	1,8	2,0	**3,8**	"
33 ans	10,0	14,3	24,3	"	1,3	1,2	**2,5**	"
34 ans	12,1	17,3	29,4	"	1,4	1,5	**2,9**	"
De 30 à 34 ans	56,8	83,5	140,3	0,5	7,1	7,3	**14,4**	0,8
35 ans	11,1	13,2	24,3	"	1,3	1,0	**2,3**	"
36 ans	15,7	20,6	36,3	"	1,8	1,8	**3,6**	"
37 ans	14,8	17,4	32,2	"	1,5	1,4	**2,9**	"
38 ans	14,7	19,1	33,8	"	1,5	1,6	**3,1**	"
39 ans	14,1	20,4	34,5	"	1,2	1,7	**2,9**	"
De 35 à 39 ans	70,4	90,7	161,1	0,6	7,3	7,5	**14,8**	0,7
40 ans	4,5	4,8	9,3	"	0,6	0,4	**1,0**	"
41 ans	12,0	13,8	25,8	"	0,9	1,1	**2,0**	"
42 ans	13,5	16,4	29,9	"	1,2	1,1	**2,3**	"
43 ans	12,1	13,5	25,6	"	1,2	1,1	**2,3**	"
44 ans	11,7	10,0	21,7	"	1,3	0,8	**2,1**	"
De 40 à 44 ans	53,8	58,5	112,3	0,4	5,2	4,5	**9,7**	0,5
45 ans	10,6	9,6	20,2	"	0,9	0,7	**1,6**	"
46 ans	11,1	12,1	23,2	"	1,1	0,8	**1,9**	"
47 ans	10,9	10,7	21,6	"	0,9	0,6	**1,5**	"
48 ans	10,8	11,6	22,4	"	0,8	0,9	**1,7**	"
49 ans	10,4	11,9	22,3	"	0,7	0,9	**1,6**	"
De 45 à 49 ans	53,8	55,9	109,7	0,3	4,4	3,9	**8,3**	0,2

Tableau 2 1.2 – **Recensés PRESENTS suivant le sexe et l'âge**

GUINEE-ENTIERE

Unité : 1.000 Habitants

A G E	BROUSSE				CENTRES			
	Sexe masculin	Sexe féminin	TOTAL	dont âge cert. (2)	Sexe masculin	Sexe féminin	Total Général	dont âge cert. (2)
50 ans	3,1	2,1	5,2	"	0,2	0,2	0,4	"
51 ans	8,5	7,3	15,8	"	0,6	0,5	1,1	"
52 ans	9,0	8,8	17,8	"	0,6	0,6	0,2	"
53 ans	8,0	7,0	15,0	"	0,5	0,4	0,9	"
54 ans	7,5	7,3	14,8	"	0,6	0,6	1,2	"
De 50 à 54 ans	36,1	32,5	68,6	0,2	2,5	2,3	4,8	0,2
55 ans	4,8	3,8	8,6	"	0,4	0,3	0,7	"
56 ans	9,5	7,3	16,8	"	0,6	0,5	1,1	"
57 ans	7,6	5,9	13,5	"	0,5	0,3	0,8	"
58 ans	6,9	6,1	13,0	"	0,5	0,4	0,9	"
59 ans	6,3	5,9	12,2	"	0,4	0,4	0,8	"
De 55 à 59 ans	35,1	29,0	64,1	0,1	2,5	1,9	4,4	0,1
60 ans	1,8	1,6	3,4	"	0,2	0,1	0,3	"
61 ans	4,7	4,5	9,2	"	0,3	0,3	0,6	"
62 ans	5,8	4,8	10,6	"	0,3	0,3	0,6	"
63 ans	4,2	4,1	8,3	"	0,3	0,3	0,6	"
64 ans	4,1	3,2	7,3	"	0,3	0,3	0,6	"
De 60 à 64 ans	20,6	18,2	38,8	0,1	1,4	1,3	2,7	–
65 ans	3,9	3,1	7,0	"	0,3	0,3	0,6	"
66 ans	3,3	2,9	6,2	"	0,2	0,2	0,4	"
67 ans	4,4	3,2	7,6	"	0,2	0,3	0,5	"
68 ans	3,9	3,7	7,6	"	0,3	0,3	0,6	"
69 ans	3,5	3,7	7,2	"	0,2	0,3	0,5	"
De 65 à 69 ans	19,0	16,6	35,6	0,1	1,3	1,4	2,7	–
70 ans	1,2	1,1	2,3	"	0,1	0,1	0,2	"
71 ans	2,1	2,4	4,5	"	0,1	0,1	0,2	"
72 ans	3,3	3,1	6,4	"	0,1	0,2	0,3	"
73 ans	2,1	2,2	4,3	"	0,2	0,1	0,3	"
74 ans	1,5	1,3	2,8	"	0,1	0,1	0,2	"
De 70 à 74 ans	10,2	10,1	20,3	–	0,5	0,6	1,1	–
75 ans	1,3	1,0	2,3	"	0,1	–	0,1	"
76 ans	2,1	1,7	3,8	"	0,1	0,1	0,2	"
77 ans	0,9	0,8	1,7	"	0,1	–	0,1	"
78 ans	1,9	1,2	3,1	"	0,1	0,1	0,2	"
79 ans	1,1	1,1	2,2	"	0,1	0,1	0,2	"
De 75 à 79 ans	7,3	5,8	13,1	–	0,4	0,3	0,7	–
80 ans	0,4	0,5	0,9	"	"	–	–	"
81 ans	0,6	0,5	1,1	"	0,1	"	0,1	"
82 ans	1,0	0,8	1,8	"	"	"	–	"
83 ans	0,6	0,4	1,0	"	"	"	–	"
84 ans	0,5	0,3	0,8	"	"	"	–	"
De 80 à 84 ans	3,1	2,5	5,6	–	0,2	0,1	0,3	–
85 ans	0,4	0,2	0,6	"	"	"	–	"
86 ans	0,4	0,3	0,7	"	"	"	0,1	"
87 ans	0,5	0,3	0,8	"	"	"	0,1	"
88 ans	0,3	0,2	0,5	"	"	"	–	"
89 ans	0,4	0,3	0,7	"	"	"	–	"
De 85 à 89 ans	2,0	1,3	3,3	–	0,1	0,1	0,2	–
90 ans	0,1	0,1	0,2	"	"	"	–	"
91 ans	0,1	0,1	0,2	"	"	"	–	"
92 ans	0,2	0,1	0,3	"	"	"	–	"
93 ans	0,2	0,1	0,3	"	"	"	–	"
94 ans	0,1	0,1	0,2	"	"	"	–	"
De 90 à 94 ans	0,6	0,5	1,1	–	–	–	–	–
95 ans	0,1	0,1	0,2	"	"	"	–	"
96 ans	0,2	0,1	0,3	"	"	"	–	"
97 ans	0,1	0,1	0,2	"	"	"	–	"
98 ans	0,2	0,1	0,3	"	"	"	–	"
99 ans	0,2	0,1	0,3	"	"	"	–	"
De 94 à 99 ans	0,7	0,5	1,2	–	–	–	–	–
TOTAL (1)	1 118,5	1 238,8	2 357,4	56,5	104,8	108,1	212,9	32,2

(1) Y compris les non déclarés. (2) par une pièce d'état civil.

Tableau 2.1.3 – **Recensés présents, suivant le sexe, le groupe d'âge et le groupe ethnique**

GUINEE-MARITIME (Brousse)

Unité : 1.000

GROUPE ETHNIQUE	GROUPE D'AGE															
	- 5	5-9	10-14	15-19	20-24	25-29	30-34	35-39	40-44	45-49	50-54	55-59	60-64	65-69	70 et +	Total (1)
SEXE MASCULIN																
Peul	4,7	4,3	2,0	1,9	1,6	2,1	1,4	1,8	1,2	1,3	0,7	0,8	0,6	0,7	0,6	25,6
dont Foula	4,6	4,3	1,9	1,9	1,6	2,1	1,4	1,8	1,2	1,3	0,7	0,8	0,6	0,6	0,6	25,2
Mandé	28,6	28,7	13,9	10,9	8,2	10,1	8,1	9,0	7,6	7,0	5,0	4,5	2,6	2,9	4,0	151,1
dont : Malinké	2,1	2,0	0,8	0,6	0,5	0,7	0,4	0,5	0,5	0,4	0,4	0,3	0,2	0,2	0,3	9,9
: Soussou	25,0	24,7	12,0	9,7	7,3	8,9	7,3	8,1	6,8	6,3	4,3	4,0	2,3	2,5	3,5	132,8
Groupes Forestiers	0,2	0,1	0,1	–	–	0,1	0,1	0,1	0,1	0,1	–	–	–	–	–	0,9
Groupes Refoulés	4,8	5,0	2,7	2,5	1,2	1,7	1,4	1,7	1,4	1,4	1,1	0,9	0,5	0,5	0,6	27,4
dont : Baga	2,5	2,5	1,4	1,6	0,6	0,8	0,7	0,9	0,7	0,8	0,7	0,5	0,3	0,3	0,3	14,7
: Landouman	1,4	1,6	0,8	0,6	0,4	0,6	0,4	0,5	0,3	0,2	0,2	0,2	0,1	0,1	0,1	7,5
Races implant^{on} g^{le} en A.O.F	0,4	0,3	0,2	0,2	0,1	0,2	0,1	0,1	0,1	0,1	0,1	0,1	–	0,1	0,1	2,1
Autres	0,4	0,3	0,2	0,1	–	0,1	0,1	0,1	0,1	0,2	0,1	0,1	–	–	–	1,7
Total (1)	39,1	38,7	19,0	15,6	11,2	14,2	11,2	12,9	10,4	9,9	7,0	6,4	3,7	4,1	5,3	208,7
SEXE FEMININ																
Peul	4,5	3,5	1,7	2,3	2,3	2,5	1,7	1,6	1,1	1,1	0,6	0,6	0,3	0,4	0,5	24,7
dont : Foula	4,4	3,4	1,7	2,3	2,3	2,5	1,7	1,6	1,1	1,0	0,5	0,6	0,3	0,4	0,5	24,3
Mandé	28,7	23,9	9,8	14,1	15,3	15,7	12,4	12,7	7,5	6,2	3,8	3,6	2,2	1,7	2,8	160,8
dont : Malinké	2,0	1,7	0,8	0,7	0,6	0,8	0,6	0,5	0,4	0,3	0,2	0,2	0,1	–	0,2	9,1
: Soussou	24,9	20,6	8,4	12,7	14,1	14,1	11,2	11,6	6,8	5,5	3,4	3,1	2,0	1,5	2,4	141,8
Groupes Forestiers	0,2	0,1	–	0,1	–	–	–	–	–	–	–	–	–	–	–	0,6
Groupes Refoulés	5,0	4,4	2,1	2,7	2,6	3,1	2,2	2,4	1,7	1,2	0,7	0,6	0,4	0,4	0,3	29,6
dont : Baga	2,5	2,0	1,1	1,4	1,2	1,5	1,1	1,2	0,9	0,6	0,3	0,3	0,2	0,2	0,1	14,6
: Landouman	1,6	1,7	0,7	0,7	0,9	1,1	0,6	0,6	0,4	0,4	0,2	0,2	0,1	0,1	0,1	9,5
Races implant^{on} g^{le} en A.O.F	0,4	0,3	0,2	0,2	0,1	0,2	0,1	0,1	0,1	0,1	–	–	–	–	–	1,9
Autres	0,4	0,3	0,2	0,2	0,1	0,2	0,2	0,2	0,1	0,1	–	0,1	–	–	–	1,9
Total (1)	39,1	32,5	14,1	19,5	20,4	21,6	16,6	17,0	10,5	8,7	5,1	4,9	2,9	2,5	3,7	279,5
ENSEMBLE																
Peul	9,2	7,8	3,7	4,2	3,9	4,6	3,1	3,4	2,3	2,4	1,3	1,4	0,9	1,1	1,1	50,3
dont : Foula	9,0	7,7	3,6	4,2	3,9	4,6	3,1	3,4	2,3	2,3	1,2	1,4	0,9	1,0	1,1	49,5
Mandé	57,3	52,6	23,7	25,0	23,5	25,8	20,5	21,7	15,1	13,2	8,8	8,1	4,8	4,6	6,8	311,9
dont : Malinké	4,1	3,7	1,6	1,3	1,1	1,5	1,0	1,0	0,9	0,7	0,6	0,5	0,3	0,2	0,5	19,1
Soussou	49,9	45,3	20,4	22,4	21,4	23,0	18,5	19,7	13,6	11,8	7,7	7,1	4,3	4,0	5,9	274,6
Groupes Forestiers	0,4	0,2	0,1	0,1	–	0,1	0,1	0,1	0,1	0,1	–	–	–	–	–	1,5
Groupes Refoulés	9,8	9,4	4,8	5,2	3,8	4,8	3,6	4,1	3,1	2,6	1,8	1,5	0,9	0,9	0,9	57,0
dont : Baga	5,0	4,5	2,5	3,0	1,8	2,3	1,8	2,1	1,6	1,4	1,0	0,8	0,5	0,5	0,4	29,3
: Landouman	3,0	3,3	1,5	1,3	1,3	1,7	1,0	1,1	0,7	0,6	0,4	0,4	0,2	0,2	0,2	17,0
Races implant^{on} g^{le} en A.O.F	0,8	0,6	0,4	0,4	0,2	0,4	0,2	0,2	0,2	0,2	0,1	0,1	–	0,1	0,1	4,0
Autres	0,8	0,6	0,4	0,3	0,1	0,3	0,3	0,3	0,2	0,3	0,1	0,2	–	–	–	3,6
Total (1)	78,1	71,2	33,2	35,1	31,6	35,8	27,7	29,8	20,9	18,6	12,0	11,3	6,6	6,7	9,0	428,2

(1) Y compris les non déclarés.

Tableau 2.1.3 - **Recensés présents, suivant le sexe, le groupe d'âge et le groupe ethnique**

GUINEE-MARITIME (Centres)

Unité : 1.000

GROUPE ETHNIQUE	GROUPE D'AGE															
	- 5	5-9	10-14	15-19	20-24	25-29	30-34	35-39	40-44	45-49	50-54	55-59	60-64	65-69	70 et +	Total (1)
SEXE MASCULIN																
Peul	0,7	0,6	0,5	0,9	1,0	1,0	0,7	0,5	0,4	0,2	0,1	0,1	0,1	0,1	-	6,9
dont : Foula	0,6	0,5	0,5	0,8	0,9	1,0	0,7	0,5	0,3	0,2	0,1	0,1	-	0,1	-	6,4
Mandé	3,8	3,0	2,0	2,0	1,9	2,3	1,8	1,4	1,1	0,9	0,5	0,4	0,3	0,2	0,2	21,9
dont : Malinké	0,8	0,6	0,4	0,3	0,3	0,3	0,4	0,3	0,2	0,2	0,1	0,1	0,1	0,1	-	4,2
: Soussou	2,6	2,1	1,4	1,5	1,5	1,8	1,2	1,0	0,8	0,6	0,3	0,3	0,2	0,1	0,2	15,6
Groupes Forestiers	0,1	0,1	0,1	0,1	0,1	0,1	0,1	0,1	-	-	-	-	-	-	-	0,9
Groupes Refoulés	0,5	0,5	0,3	0,3	0,4	0,4	0,4	0,3	0,2	0,2	0,1	0,1	-	-	0,1	3,8
dont : Baga	0,3	0,2	0,1	0,1	0,2	0,3	0,3	0,1	0,1	0,1	0,1	-	-	-	-	1,9
: Landouman	0,2	0,2	0,1	0,2	0,1	0,1	0,1	0,1	0,1	0,1	-	0,1	-	-	-	1,3
Races implantées en A.O.F	0,3	0,1	0,1	0,1	0,2	0,2	0,2	0,1	0,1	0,1	0,1	-	-	-	-	1,6
Autres	0,1	0,1	0,1	-	-	0,1	0,1	-	-	-	-	-	-	-	-	0,5
Total (1)	5,5	4,4	3,0	3,4	3,6	4,2	3,2	2,5	1,8	1,3	0,8	0,6	0,4	0,4	0,4	35,5
SEXE FEMININ																
Peul	0,7	0,7	0,3	0,8	0,6	0,5	0,3	0,3	0,1	0,1	0,1	0,1	-	-	-	4,5
dont : Foula	0,6	0,6	0,2	0,7	0,6	0,5	0,2	0,2	0,1	0,1	0,1	0,1	-	-	-	4,1
Mandé	3,8	3,9	2,0	2,6	2,6	2,6	1,6	1,6	0,9	0,7	0,4	0,2	0,2	0,2	0,2	23,4
dont : Malinké	0,8	0,8	0,4	0,4	0,4	0,4	0,3	0,3	0,1	0,1	0,1	-	-	-	-	4,1
: Soussou	2,6	2,7	1,3	2,0	2,0	2,0	1,1	1,2	0,7	0,5	0,3	0,2	0,2	0,2	0,1	17,1
Groupes Forestiers	0,1	0,1	0,1	-	0,1	-	-	-	-	-	-	-	-	-	-	0,5
Groupes Refoulés	0,5	0,5	0,4	0,4	0,3	0,4	0,2	0,3	0,2	0,1	0,1	0,1	-	-	-	3,7
dont : Baga	0,3	0,2	0,2	0,2	0,2	0,2	0,1	0,1	0,1	0,1	-	-	-	-	-	1,6
: Landouman	0,2	0,3	0,1	0,1	0,1	0,2	0,1	0,2	0,1	0,1	-	-	-	-	-	1,5
Races implantées en A.O.F.	0,2	0,2	0,1	0,1	0,1	0,1	0,1	0,1	0,1	-	-	-	-	-	-	1,1
Autres	0,1	0,1	0,1	0,1	0,1	0,1	-	-	-	-	-	-	-	-	-	0,6
Total (1)	5,5	5,4	2,9	4,0	3,7	3,7	2,2	2,4	1,2	1,0	0,5	0,4	0,3	0,3	0,3	33,8
ENSEMBLE																
Peul	1,4	1,3	0,8	1,7	1,6	1,5	1,0	0,8	0,5	0,3	0,2	0,2	0,1	0,1	-	11,4
dont : Foula	1,2	1,1	0,7	1,5	1,5	1,5	0,9	0,7	0,4	0,3	0,2	0,2	-	0,1	-	10,5
Mandé	7,6	6,9	4,0	4,6	4,5	4,9	3,4	3,0	2,0	1,6	0,9	0,6	0,5	0,4	0,4	45,3
dont : Malinké	1,6	1,4	0,8	0,7	0,7	0,7	0,7	0,6	0,3	0,3	0,2	0,1	0,1	0,1	-	8,3
: Soussou	5,2	4,8	2,7	3,5	3,5	3,8	2,3	2,2	1,5	1,1	0,6	0,5	0,4	0,3	0,3	32,7
Groupes Forestiers	0,2	0,2	0,2	0,1	0,2	0,1	0,1	0,1	-	-	-	-	-	-	-	1,4
Groupes Refoulés	1,0	1,0	0,7	0,7	0,7	0,8	0,6	0,6	0,4	0,3	0,2	0,2	-	-	0,1	7,5
dont : Baga	0,6	0,4	0,3	0,3	0,4	0,5	0,4	0,2	0,2	0,2	0,1	-	-	-	-	3,6
: Landouman	0,4	0,5	0,2	0,3	0,2	0,3	0,2	0,3	0,2	0,2	-	0,1	-	-	-	2,8
Races implantées en A.O.F	0,5	0,3	0,2	0,2	0,3	0,3	0,3	0,2	0,2	0,1	0,1	-	-	-	-	2,7
Autres	0,2	0,2	0,2	0,1	0,1	0,2	0,1	-	-	-	-	-	-	-	-	1,2
Total (1)	11,0	9,8	5,9	7,4	7,3	7,9	5,4	4,9	3,1	2,3	1,3	1,1	0,7	0,7	0,6	69,4

(1) Y compris les non déclarés.

Tableau 2.1.3 - **Recensés présents, suivant le sexe, le groupe d'âge et le groupe ethnique**

FOUTA-DJALLON (Brousse)

Unité : 1.000

GROUPE ETHNIQUE	GROUPE D'AGE															
	- 5	5-9	10-14	15-19	20-24	25-29	30-34	35-39	40-44	45-49	50-54	55-59	60-64	65-69	70 et +	Total (1)
SEXE MASCULIN																
Peul	50,5	45,9	27,5	19,8	14,7	14,5	12,7	14,3	11,6	10,6	8,3	7,9	4,9	4,3	5,3	252,7
dont : Foula	49,0	44,5	26,8	19,4	14,1	13,9	12,2	13,8	11,2	10,3	8,1	7,6	4,8	4,1	5,1	244,9
Mandé	24,5	21,2	11,1	8,2	6,2	5,6	5,0	5,9	4,4	4,4	3,2	3,1	2,2	2,1	2,5	109,7
dont : Malinké	7,5	6,7	3,2	2,5	2,0	1,6	1,4	2,1	1,5	1,3	0,8	1,0	0,7	0,7	0,7	33,7
: Ouassoulonké	2,5	2,7	1,4	1,1	0,7	0,8	0,7	0,6	0,6	0,5	0,4	0,3	0,2	0,2	0,3	13,0
: Toubacaye	2,9	2,2	1,2	0,5	0,5	0,5	0,5	0,7	0,3	0,4	0,2	0,3	0,3	0,1	0,3	10,8
: Kouranko	2,1	2,0	0,9	0,7	0,4	0,7	0,5	0,4	0,5	0,5	0,3	0,4	0,1	0,3	0,2	10,1
: Konianké	1,2	0,9	0,6	0,5	0,5	0,3	0,3	0,3	0,2	0,3	0,2	0,2	0,2	0,2	0,1	5,8
: Sarakolé	1,1	0,9	0,5	0,4	0,1	0,2	0,2	0,2	0,1	0,1	0,2	0,1	0,1	0,1	0,1	4,2
: Soussou	2,9	1,8	1,0	0,8	0,8	0,5	0,5	0,6	0,4	0,5	0,4	0,2	0,3	0,2	0,2	10,9
: Djallonké	4,3	3,9	2,5	1,7	1,4	1,1	1,0	1,0	0,8	0,9	0,6	0,7	0,4	0,4	0,5	20,9
Groupes Forestiers	3,7	3,0	1,3	1,2	1,0	1,3	0,9	0,8	0,9	0,9	0,4	0,5	0,3	0,4	0,5	17,1
dont Kissi	2,4	1,9	0,8	0,7	0,6	0,8	0,6	0,5	0,6	0,6	0,3	0,4	0,2	0,3	0,3	11,0
Groupes Refoulés	3,0	2,8	1,5	1,0	1,0	1,0	1,0	0,7	0,5	0,7	0,4	0,5	0,5	0,3	0,3	15,2
dont : Gr. non côtier	2,5	2,2	1,2	0,9	0,7	0,7	0,9	0,5	0,4	0,5	0,3	0,4	0,4	0,2	0,2	12,0
Races implanton gle en A.O.F	3,4	3,1	1,4	1,5	1,3	0,9	0,8	1,0	0,6	0,8	0,7	0,6	0,4	0,4	0,5	17,5
dont : Bambara	3,3	3,0	1,4	1,4	1,3	0,9	0,7	1,0	0,6	0,8	0,7	0,6	0,4	0,4	0,5	17,0
Autres	0,5	0,5	0,3	0,2	0,2	0,2	0,2	0,1	0,1	0,1	-	-	0,1	0,1	0,1	2,7
Total (1)	85,6	76,4	43,1	31,9	24,4	23,5	20,5	22,8	18,2	17,5	13,1	12,7	8,4	7,5	9,2	414,8
SEXE FEMININ																
Peul	51,0	44,1	22,2	29,2	27,4	28,6	20,2	20,1	14,0	11,7	7,8	6,5	5,1	3,9	5,9	297,6
dont : Foula	49,4	42,7	22,0	28,3	26,5	27,6	19,5	20,0	13,7	11,2	7,6	6,4	4,9	3,7	5,7	288,7
Mandé	24,0	19,7	9,4	12,5	11,7	11,8	7,4	7,5	6,3	5,3	3,4	2,9	1,8	1,6	2,5	127,6
dont : Malinké	6,9	5,2	2,7	3,8	3,5	3,4	2,1	2,0	1,9	1,6	1,0	0,9	0,5	0,6	0,6	36,4
: Ouassoulonké	2,8	2,5	1,1	1,6	1,5	1,5	0,9	1,0	0,8	0,7	0,5	0,4	0,3	0,2	0,3	16,0
: Toubacaye	2,8	2,5	1,1	1,1	1,2	1,6	0,8	0,8	0,5	0,4	0,4	0,2	0,2	0,2	0,4	14,1
: Kouranko	2,4	1,8	0,9	1,2	0,9	1,0	0,7	0,8	0,6	0,6	0,4	0,3	0,2	0,1	0,2	12,1
: Konianké	1,3	0,8	0,2	0,5	0,4	0,5	0,3	0,4	0,3	0,3	0,1	0,2	0,1	0,1	0,1	5,7
: Sarakolé	1,0	0,7	0,3	0,6	0,5	0,5	0,3	0,3	0,2	0,2	0,1	0,1	0,1	-	0,1	5,1
: Soussou	2,6	2,1	0,8	1,3	1,3	0,9	0,8	0,8	0,5	0,5	0,2	0,2	0,1	0,1	0,2	12,3
: Djallonké	4,3	4,1	2,3	2,4	2,3	2,4	1,5	1,6	1,4	1,1	0,7	0,5	0,3	0,3	0,5	25,7
Groupes Forestiers	3,6	3,0	1,3	2,3	1,9	1,9	1,7	1,3	1,1	0,9	0,6	0,4	0 4	0,4	0,3	21,1
dont : Kissi	2,3	2,0	0,8	1,5	1,3	1,2	1,1	0,8	0,8	0,6	0,5	0,3	0,3	0,2	0,2	13,9
Groupes Refoulés	3,4	2,8	1,5	2,2	1,4	1,7	1,4	1,1	0,7	0,7	0,5	0,4	0,3	0,3	0,3	18,7
dont : Gr. non côtier	2,7	2,2	1,2	1,8	1,3	1,5	1,1	0,9	0,5	0,5	0,4	0,4	0,2	0,2	0,3	15,2
Races implanton gle en A.O.F	3,4	3,1	1,3	2,0	2,0	2,0	1,3	1,6	1,0	1,0	0,6	0,4	0,3	0,3	0,6	20,9
dont : Bambara	3,3	3,0	1,2	2,0	2,0	2,0	1,3	1,6	1,0	1,0	0,6	0,4	0,3	0,3	0,6	20,1
Autres	0,4	0,4	0,1	0,3	0,4	0,4	0,2	0,2	0,2	0,1	0,2	-	0,1	0,1	-	3,1
Total (1)	85,8	73,0	35,8	48,4	44,8	46,3	32,2	31,8	23,4	19,7	13,1	10,6	8,1	6,6	9,7	489,2
ENSEMBLE																
Peul	101,5	90,0	49,7	49,0	42,1	43,1	32,9	34,4	25,6	22,3	16,1	14,4	10,0	8,2	11,2	550,3
dont : Foula	98,4	87,2	48,8	47,7	40,6	41,5	31,7	33,8	24,9	21,5	15,7	14,0	9,7	7,8	10,8	533,5
Mandé	48,5	40,9	20,5	20,7	17,9	17,4	12,4	13,4	10,7	9,7	6,6	6,0	4,0	3,7	5,0	237,3
dont : Malinké	14,4	1,9	5,9	6,3	5,5	5,0	3,5	4,1	3,4	2,9	1,8	1,9	1,2	1,3	1,3	70,1
: Ouassoulouké	5,3	5,2	2,5	2,7	2,2	2,3	1,6	1,6	1,4	1,2	0,9	0,7	0,5	0,4	0,6	29,0
: Toubacaye	5,7	4,7	2,3	1,6	1,7	2,1	1,3	1,5	1,5	0,8	0,6	0,5	0,5	0,3	0,7	24,9
: Kouranko	4,5	3,8	1,8	1,9	1,3	1,7	1,2	1,2	1,1	1,1	0,7	0,7	0,3	0,4	0,4	22,3
: Konianké	2,5	1,7	0,8	1,0	0,9	0,8	0,6	0,7	0,5	0,6	0,3	0,4	0,3	0,3	0,2	11,4
: Sarakolé	1,1	1,6	0,8	1,0	0,6	0,7	0,5	0,5	0,3	0,3	0,3	0,2	0,2	0,1	0,2	9,2
: Soussou	5,5	3,9	1,8	2,1	2,1	1,4	1,3	1,4	0,9	1,0	0,6	0,4	0,4	0,3	0,4	23,3
: Djallonké	8,6	8,0	4,8	4,1	3,7	3,5	2,5	2,6	2,2	2,0	1,3	1,2	0,7	0,7	1,0	46,6
Groupes Forestiers	7,3	6,0	2,6	3,5	2,9	3,2	2,6	2,1	2,0	1,8	1,0	0,9	0,7	0,8	0,8	38,2
dont : Kissi	4,7	3,9	1,6	2,2	1,9	2,0	1,7	1,3	1,4	1,2	0,8	0,7	0,5	0,5	0,5	24,9
Groupes Refoulés	6,4	5,6	3,0	3,2	2,4	2,7	2,4	1,8	1,2	1,4	0,9	0,9	0,8	0,6	0,6	33,8
dont : Gr. non côtier	5,2	4,4	2,4	2,7	2,0	2,2	2,0	1,4	0,9	1,0	0,7	0,8	0,6	0,4	0,5	27,2
Races implant^{on} gle en A.O.F	6,8	6,2	2,7	3,5	3,3	2,9	2,1	2,6	1,6	1,8	1,3	1,0	0,7	0,7	1,1	38,5
dont : Bambara	6,6	6,0	2,6	3,4	3,3	2,9	2,0	2,6	1,6	1,8	1,3	1,0	0,7	0,7	1,1	37,1
Autres	0,9	0,9	0,4	0,5	0,6	0,6	0,4	0,3	0,3	0,2	0,2	-	0,2	0,2	0,1	5,8
Total (1)	171,3	149,4	78,8	80,3	69,2	69,8	52,7	54,6	41,5	37,2	26,2	23,3	16,4	14,1	18,9	903,9

(1) Y compris les non-déclarés.

Tableau 2.1.3 - **Recensés présents, suivant le sexe, le groupe d'âge et le groupe ethnique**

FOUTA-DJALLON (Centres)

Unité : 1.000

GROUPE ETHNIQUE	GROUPE D'AGE															
	- 5	5-9	10-14	15-19	20-24	25-29	30-34	35-39	40-44	45-49	50-54	55-59	60-64	65-69	70 et +	Total (1)
SEXE MASCULIN																
Peul	4,2	3,8	2,7	1,9	1,4	1,6	1,1	1,1	1,0	0,9	0,5	0,7	0,4	0,3	0,2	22,1
dont : Foula	3,9	3 5	2,5	1,8	1,4	1,6	1,1	1,1	0,9	0,9	0,5	0,7	0,4	0,3	0,2	20,7
Mandé	1,8	1,4	1,0	0,6	0,4	0,5	0,4	0,6	0,5	0,4	0,3	0,2	0,1	0,2	0,2	8,5
dont : Malinké	0,8	0,6	0,4	0,3	0,2	0,3	0,2	0,2	0,2	0,1	0,1	0,1	-	-	0,1	3,7
: Toubacaye	0,3	0,2	0,2	0,1	0,1	-	0,1	0,1	0,1	0,1	0,1	-	-	0,1	-	1,5
: Soussou	0,2	0,1	0,1	0,1	0,1	0,1	0,1	0,1	0,1	-	-	-	-	-	-	0,9
: Djallonké	0,2	0,2	0,1	0,1	-	-	-	-	-	0,1	-	-	-	-	-	0,8
Groupes Forestiers	0,2	0,1	0,1	0,1	-	0,1	0,1	0,1	-	-	-	-	-	-	-	0,9
Groupes Refoulés	-	-	-	-	-	-	-	-	-	-	-	-	-	-	-	0,2
Races implantation gle en A.O.F	0,2	0,2	0,2	0,1	0,1	0,1	0,1	0,1	-	-	-	0,1	-	-	-	1,2
Autres	-	-	-	-	-	-	-	-	-	-	-	-	-	-	-	0,1
Total (1)	6,4	5,6	4,0	2,7	2,0	2,3	1,7	1,9	1,6	1,4	0,9	1,0	0,6	0,5	0,5	33,1
SEXE FEMININ																
Peul	4,1	3,4	2,0	2,6	2,2	2,1	1,7	1,7	1,1	0,9	0,5	0,5	0,4	0,4	0,3	23,9
dont : Foula	3,9	3,1	1,9	2,5	2,1	2,0	1,6	1,6	1,0	0,8	0,5	0,5	0,4	0,3	0,3	22,5
Mandé	1,7	1,5	0,7	1,0	0,9	0,9	0,6	0,6	0,4	0,4	0,3	0,2	0,1	0,2	0,2	9,5
dont : Malinké	0,7	0,6	0,3	0,4	0,4	0,4	0,2	0,2	0,1	0,1	0,1	0,1	-	0,1	0,1	4,0
: Toubacaye	0,3	0,2	0,2	0,2	0,1	0,1	0,1	0,1	0,1	0,1	-	-	-	-	-	1,6
: Soussou	0,2	0,2	0,1	0,1	0,1	0,1	0,1	0,1	-	-	-	-	-	-	-	1,0
: Djallonké	0,2	0,1	0,1	0,1	0,1	0,1	0,1	0,1	0,1	0,1	-	-	-	-	-	1,1
Groupes Forestiers	0,2	0,2	0,1	0,1	0,1	0,1	0,1	-	-	-	-	-	-	-	-	1,0
Groupes Refoulés	-	0,1	-	-	-	-	-	-	-	-	-	-	-	-	-	0,3
Races implantation gle en A.O.F	0,2	0,2	0,1	0,2	0,1	0,1	0,1	0,1	-	-	-	-	-	-	-	1,3
Autres	-	-	-	-	-		-	-	-	-	-	-	-	-	-	0,2
Total (1)	6,3	5,4	2,9	3,9	3,4	3,2	2,5	2,4	1,6	1,3	0,9	0,8	0,6	0,6	0,5	36,2
ENSEMBLE																
Peul	8,3	7,2	4,7	4,5	3,6	3,7	2,8	2,8	2,1	1,8	1,0	1,2	0,8	0,7	0,5	46,2
dont : Foula	7,8	6,6	4,4	4,3	3,5	3,6	2,7	2,7	1,9	1,7	1,0	1,2	0,8	0,6	0,5	43,2
Mandé	3,5	2,9	1,7	1,6	1,3	1,4	1,0	1,2	0,9	0,8	0,6	0,4	0,2	0,4	0,4	18,0
dont : Malinké	1,5	1,2	0,7	0,7	0,6	0,7	0,4	0,4	0,3	0,2	0,2	0,2	-	0,1	0,2	7,6
: Toubacaye	0,6	0,4	0,4	0,3	0,2	0,1	0,2	0,2	0,2	0,2	0,1	-	-	0,1	-	3,1
: Soussou	0,4	0,3	0,2	0,2	0,2	0,2	0,2	0,2	0,1	-	-	-	-	-	-	1,9
: Djallonké	0,4	0,3	0,2	0,2	0,1	0,1	0,1	0,1	0,1	0,2	-	-	-	-	-	1,8
Groupes Forestiers	0,4	0,3	0,2	0,2	0,1	0,2	0,2	0,1	-	-	-	-	-	-	-	1,9
Groupes Refoulés	-	0,1	-	-	-	-	-	-	-	-	-	-	-	-	-	0,5
Races implantation gle en A.O.F.	0,4	0,4	0,3	0,3	0,2	0,2	0,2	0,2	-	-	-	0,1	-	-	-	2,5
Autres	-	-	-	-	-	-	-	-	-	-	-	-	-	-	-	0,3
Total (1)	12,7	11,0	7,0	6,7	5,4	5,5	4,2	4,2	3,2	2,7	1,7	1,8	1,2	1,1	1,0	69,3

(1) Y compris les non déclarés.

Tableau 2.1.3 - **Recensés présents, suivant le sexe, le groupe d'âge et le groupe ethnique**

HAUTE-GUINEE (Brousse)

Unité : 1.000

GROUPE ETHNIQUE	GROUPE D'AGE															
	- 5	5-9	10-14	15-19	20-24	25-29	30-34	35-39	40-44	45-49	50-54	55-59	60-64	65-69	70 et +	Total (1)
SEXE MASCULIN																
Peul	4,6	3,9	2,3	1,9	1,2	1,3	1,0	1,4	0,9	0,9	0,8	0,5	0,4	0,2	0,3	21,5
dont : Foula	4,6	3,9	2,3	1,9	1,2	1,3	1,0	1,4	0,9	0,9	0,8	0,5	0,4	0,2	0,3	21,5
Mandé	23,0	21,0	11,8	10,2	6,7	7,8	5,5	7,1	5,7	5,3	3,6	2,8	1,8	1,1	1,8	115,4
dont : Malinké	21,3	19,7	11,1	9,3	6,3	7,2	5,2	6,6	5,3	4,8	3,3	2,6	1,6	1,0	1,6	107,1
: Kouranko	1,2	0,6	0,4	0,6	0,2	0,4	0,2	0,4	0,3	0,3	0,2	0,1	0,2	-	-	5,2
Autres	0,2	-	-	0,1	0,1	0,1	0,1	0,1	-	-	-	0,1	0,1	-	0,1	1,0
Total (1)	27,8	24,9	14,1	12,1	8,0	9,2	6,5	8,6	6,6	6,2	4,4	3,4	2,3	1,3	2,1	137,8
SEXE FEMININ																
Peul	4,5	3,8	1,9	2,2	2,0	2,4	1,5	1,4	0,9	1,3	0,5	0,5	0,3	0,1	0,3	23,6
dont : Foula	4,5	3,8	1,9	2,2	2,0	2,4	1,5	1,4	0,9	1,3	0,5	0,5	0,3	0,1	0,3	23,6
Mandé	25,4	20,6	9,9	10,8	11,2	12,5	7,6	7,6	5,1	6,1	3,8	3,3	1,4	1,5	1,3	128,2
dont : Malinké	24,2	19,3	9,3	10,1	10,6	11,9	7,2	7,2	4,7	5,7	3,4	3,0	1,3	1,5	1,2	120,6
: Kouranko	0,8	0,7	0,3	0,4	0,5	0,5	0,3	0,2	0,2	0,3	0,2	0,1	-	-	-	4,5
Autres	0,1	0,1	0,1	-	0,1	-	-	-	-	-	-	0,1	0,1	-	0,1	0,7
Total (1)	29,9	24,5	11,8	13,0	13,3	14,9	9,2	9,0	6,0	7,4	4,3	3,8	1,7	1,7	1,6	152,4
ENSEMBLE																
Peul	9,1	7,7	4,2	4,1	3,2	3,7	2,5	2,8	1,8	2,2	1,3	1,0	0,7	0,3	0,6	45,0
dont : Foula	9,1	7,7	4,2	4,1	3,2	3,7	2,5	2,8	1,8	2,2	1,3	1,0	0,7	0,3	0,6	45,0
Mandé	48,4	41,6	21,7	21,0	17,9	20,3	13,1	14,7	10,8	11,4	7,4	6,1	3,2	2,6	3,1	243,6
dont : Malinké	45,5	39,0	20,4	19,4	16,9	19,1	12,4	13,8	10,0	10,5	6,7	5,6	2,9	2,5	2,8	227,8
: Kouranko	2,0	1,3	0,7	1,0	0,7	0,9	0,5	0,6	0,5	0,6	0,4	0,2	0,2	-	-	9,6
Autres	0,3	0,1	0,1	0,1	0,2	0,1	0,1	0,1	-	-	-	0,2	0,2	-	0,2	1,7
Total (1)	57,8	49,4	26,0	25,1	21,3	24,2	15,7	17,6	12,6	13,6	8,7	7,2	4,0	3,0	3,7	290,3

(1) Y compris les non déclarés.

Tableau 2.1.3 - **Recensés présents, suivant le sexe, le groupe d'âge et le groupe ethnique**

HAUTE-GUINEE (Centres)

Unité : 1.000

GROUPE ETHNIQUE	GROUPE D'AGE															
	- 5	5-9	10-14	15-19	20-24	25-29	30-34	35-39	40-44	45-49	50-54	55-59	60-64	65-69	70 et +	Total (1)
SEXE MASCULIN																
Peul	0,3	0,4	0,2	0,2	0,3	0,3	0,2	0,1	0,1	0,1	0,1	0,1	-	-	-	2,4
dont : Foula	0,3	0,4	0,2	0,2	0,3	0,3	0,2	0,1	0,1	0,1	0,1	0,1	-	-	-	2,4
Mandé	3,6	3,1	2,3	2,2	1,6	1,9	1,1	1,4	1,0	0,9	0,5	0 5	0,3	0,2	0,3	20,7
dont : Malinké	3,4	3,0	2,2	2,1	1,5	1,7	1,0	1,3	1,0	0,8	0,5	0,5	0,3	0,2	0,3	19,4
: Kouranko	-	-	-	-	-	-	-	-	-	-	-	-	-	-	-	0,2
Autres	0,2	0,2	0,1	0,1	0,3	0,4	0,2	0,1	0,1	0,1	-	-	-	-	-	1,9
Total (1)	4,2	3,6	2,6	2,5	2,1	2,6	1,5	1,7	1,2	1,1	0,6	0,6	0,3	0,3	0,4	25,1
SEXE FEMININ																
Peul	0,3	0,3	0,2	0,2	0,3	0,3	0,1	0,1	0,1	0,1	0,1	-	-	-	-	2,2
dont : Foula	0,3	0,3	0,2	0,2	0,3	0,3	0,1	0,1	0,1	0,1	0,1	-	-	-	-	2,2
Mandé	3,7	3,2	1,8	2,6	2,2	2,5	1,6	1,5	1,1	1,0	0,6	0,5	0,3	0,3	0,2	23,1
dont : Malinké	3,6	3,0	1,7	2,5	2,1	2,3	1,5	1,5	1,0	0,9	0,6	0,5	0,3	0,3	0,2	21,9
: Kouranko	-	-	-	-	-	-	-	-	-	-	-	-	-	-	-	0,1
Autres	0,3	0,2	0,1	0,2	0,2	0,2	0,1	0,1	0,1	-	-	-	-	-	-	1,4
Total (1)	4,4	3,6	2,1	3,0	2,7	2,9	1,8	1,7	1,2	1,1	0,7	0,5	0,3	0,3	0,3	26,7
ENSEMBLE																
Peul	0,6	0,7	0,4	0,4	0,6	0,6	0,3	0,2	0,2	0,2	0,2	0,1	-	-	-	4,7
dont : Foula	0,6	0,7	0,4	0,4	0,6	0,6	0,3	0,2	0,2	0,2	0,2	0,1	-	-	-	4,6
Mandé	7,3	6,3	4,1	4,8	3,8	4,4	2,7	2,9	2,1	1,9	1,1	1,0	0,6	0,5	0,5	43,8
dont : Malinké	7,0	6,0	3,9	4,6	3,6	4,0	2,5	2,8	2,0	1,7	1,1	1,0	0,6	0,5	0,5	41,3
: Kouranko	-	-	-	-	-	-	-	-	-	-	-	-	-	-	-	0,3
Autres	0,5	0,4	0,2	0,3	0,5	0,6	0,3	0,2	0,2	0,1	-	-	-	-	-	3,2
Total (1)	8,6	7,2	4,7	5,5	4,8	5,5	3,2	3,4	2,4	2,1	1,3	1,1	0,6	0,6	0,6	51,8

(1) Y compris les non déclarés.

Tableau 2.1.3 - **Recensés présents, suivant le sexe, le groupe d'âge et le groupe ethnique**

GUINEE-FORESTIERE (Brousse)

Unité : 1.000

GROUPE ETHNIQUE	GROUPE D'AGE															
	- 5	5-9	10-14	15-19	20-24	25-29	30-34	35-39	40-44	45-49	50-54	55-59	60-64	65-69	70 et +	Total (1)
SEXE MASCULIN																
Peul	2,7	2,3	1,3	1,1	0,9	0,9	0,8	0,6	0,5	0,4	0,4	0,3	0,2	0,2	1,0	12,7
dont : Foula	2,7	2,3	1,3	1,1	0,9	0,9	0,8	0,6	0,5	0,4	0,4	0,3	0,2	0,2	1,0	12,7
Mandé	26,6	24,3	12,0	13,0	9,2	10,7	8,2	11,2	7,4	7,7	4,8	4,8	2,3	2,0	2,8	146,9
dont : Malinké	17,6	15,1	8,1	7,8	6,0	7,1	4,8	7,0	4,7	5,0	3,3	3,2	2,0	1,3	1,9	94,2
: Kouranko	4,1	3,8	1,5	2,3	1,5	1,2	1,4	1,9	0,9	1,2	0,6	0,6	0,3	0,3	0,3	22,0
: Lelé	1,7	1,9	0,7	1,6	0,7	1,2	1,0	1,1	0,7	0,6	0,3	0,4	0,1	0,2	0,2	12,4
: Konianké	1,2	1,0	0,7	0,6	0,4	0,6	0,5	0,5	0,4	0,3	0,2	0,2	-	-	0,2	6,8
: Djallonké	1,9	2,3	0,9	0,6	0,6	0,5	0,3	0,6	0,6	0,5	0,4	0,4	0,3	0,2	0,2	9,9
Groupes Forestiers	33,2	28,9	15,0	17,8	12,8	16,8	9,6	14,3	10,7	12,0	6,3	7,5	3,8	3,7	4,4	196,8
dont : Guerzé	8,2	7,8	4,0	4,2	2,8	3,9	2,3	3,6	2,2	2,6	1,2	1,6	1,0	0,9	0,5	47,1
: Toma	5,3	4,4	2,2	3,2	2,3	2,7	1,8	2,7	1,8	2,1	1,4	1,3	1,0	0,8	0,8	33,9
: Manon	2,4	1,8	1,4	1,6	0,8	1,3	0,7	1,0	1,1	1,1	0,4	0,6	0,2	0,4	0,3	14,9
: Kono	3,8	3,2	2,3	1,3	1,4	1,3	1,0	1,2	1,5	1,1	0,8	0,8	0,3	0,3	0,4	20,7
: Kissi	13,5	11,7	5,1	7,5	5,5	7,5	3,8	5,6	4,1	5,0	2,6	3,1	1,3	2,2	2,4	80,2
Autres	-	-	0,1	-	-	0,1	-	0,1	0,1	0,1	0,1	-	-	-	-	0,6
Total (1)	62,6	55,5	28,3	31,9	22,9	28,5	18,6	26,2	18,7	20,2	11,6	12,6	6,3	6,0	7,3	357,2
SEXE FEMININ																
Peul	2,8	2,2	1,2	1,4	1,4	1,2	0,7	1,0	0,4	0,6	0,2	0,1	0,1	0,1	0,1	13,6
dont : Foula	2,8	2,2	1,2	1,4	1,4	1,2	0,7	1,0	0,4	0,6	0,2	0,1	0,1	0,1	0,1	13,6
Mandé	25,1	20,2	9,5	14,3	15,0	15,3	10,9	12,0	6,8	7,4	3,7	3,5	2,1	2,0	2,0	149,7
dont : Malinké	16,3	13,2	6,5	8,8	9,6	10,1	6,7	7,6	4,3	5,1	2,7	2,5	1,6	1,6	1,5	98,0
: Kouranko	3,4	2,6	1,0	1,7	2,1	2,1	1,8	2,0	1,2	1,1	0,4	0,5	0,2	0,1	0,3	20,4
: Lelé	2,0	1,6	0,7	1,8	1,5	1,3	0,9	1,2	0,5	0,4	0,2	0,2	0,1	0,1	0,1	12,6
: Konianké	1,2	1,0	0,6	0,8	0,5	0,7	0,5	0,6	0,1	0,1	0,2	0,1	0,1	0,1	0,1	6,6
: Djallonké	2,0	1,8	0,7	1,1	1,1	1,0	0,9	0,6	0,7	0,6	0,2	0,2	-	0,1	0,1	11,0
Groupes Forestiers	35,2	27,4	10,6	19,4	18,1	22,7	13,9	20,0	11,3	11,9	6,0	5,9	3,2	3,7	3,7	213,1
dont : Guerzé	8,8	7,4	2,9	4,3	4,0	6,1	3,2	5,2	2,5	3,2	1,4	1,7	0,7	1,0	1,0	53,2
: Toma	5,3	4,8	1,9	3,3	3,2	4,5	2,7	3,3	2,1	2,1	1,6	1,4	1,2	1,1	1,0	39,7
: Manon	2,5	2,0	0,8	1,2	1,2	1,6	1,1	1,3	1,0	1,2	0,4	0,3	0,3	0,2	0,3	15,4
: Kono	4,5	3,5	1,8	1,2	2,1	1,8	1,5	1,7	2,0	1,4	0,7	0,9	0,3	0,3	0,2	23,7
: Kissi	14,0	9,8	3,2	9,3	7,7	8,7	5,5	8,5	3,7	4,1	2,0	1,6	0,8	1,0	1,3	81,1
Autres	0,2	0,1	0,1	-	0,1	0,1	0,1	0,1	0,1	0,2	-	0,1	-	-	-	1,0
Total (1)	63,2	50,0	21,4	35,0	34,6	39,3	25,6	33,0	18,6	20,1	10,0	9,6	5,5	5,8	5,8	377,7
ENSEMBLE																
Peul	5,5	4,5	2,5	2,5	2,3	2,1	1,5	1,6	0,9	1,0	0,6	0,4	0,3	0,3	1,1	26,3
dont : Foula	5,5	4,5	2,5	2,5	2,3	2,1	1,5	1,6	0,9	1,0	0,6	0,4	0,3	0,3	1,1	26,3
Mandé	51,7	44,5	21,5	27,3	24,2	26,0	19,1	23,2	14,2	15,1	8,5	8,3	4,4	4,0	4,8	296,6
dont : Malinké	33,9	28,3	14,6	16,6	15,6	17,2	11,5	14,6	9,0	10,1	6,0	5,7	3,6	2,9	3,4	192,3
: Kouranko	7,5	6,4	2,5	4,0	3,6	3,3	3,2	3,9	2,1	2,3	1,0	1,1	0,5	0,4	0,6	42,4
: Lelé	3,7	3,5	1,4	3,4	2,2	2,5	1,9	2,3	1,2	1,0	0,5	0,6	0,2	0,3	0,3	25,0
: Konianké	2,4	2,0	1,3	1,4	0,9	1,3	1,0	1,1	0,5	0,4	0,4	0,3	0,1	0,1	0,3	13,4
: Djallonké	3,9	4,1	1,6	1,7	1,7	1,5	1,2	1,2	1,3	1,1	0,6	0,6	0,3	0,3	0,3	21,2
Groupes Forestiers	68,4	56,3	25,6	37,2	30,9	39,5	23,5	34,3	22,0	23,9	12,3	13,4	7,0	7,4	8,1	409,9
dont : Guerzé	17,0	15,2	6,9	8,5	6,8	10,0	5,5	8,8	4,7	5,8	2,6	3,3	1,7	1,9	1,5	100,3
: Toma	10,6	9,2	4,1	6,5	5,5	7,2	4,5	6,0	3,9	4,2	3,0	2,7	2,2	1,9	1,9	73,7
: Manon	4,9	3,8	2,2	2,8	2,0	2,9	1,8	2,3	2,1	2,3	0,8	0,9	0,5	0,6	0,6	30,3
: Kono	8,3	6,7	4,1	2,5	3,5	3,1	2,5	2,9	3,5	2,5	1,5	1,7	0,6	0,6	0,6	44,4
: Kissi	27,5	21,5	8,3	16,8	13,2	16,2	9,3	14,3	7,8	9,1	4,6	4,7	2,1	3,2	3,7	162,8
Autres	0,2	0,1	0,2	-	0,1	0,2	0,1	0,2	0,2	0,3	0,1	0,1	-	-	-	1,6
Total (1)	125,8	105,4	49,7	66,9	57,5	67,8	44,2	59,2	37,3	40,3	21,6	22,2	11,7	11,8	13,1	734,8

(1) Y compris les non déclarés.

Tableau 2.1.3 - **Recensés présents, suivant le sexe, le groupe d'âge et le groupe ethnique**

GUINEE-FORESTIERE (Centres)

Unité : 1.000

GROUPE ETHNIQUE	GROUPE D'AGE															
	- 5	5-9	10-14	15-19	20-24	25-29	30-34	35-39	40-44	45-49	50-54	55-59	60-64	65-69	70 et +	Total (1)
SEXE MASCULIN																
Peul	ε	ε	ε	ε	ε	ε	ε	ε	ε	ε	ε	ε	-	-	-	0,2
Mandé	0,9	0,8	0,4	0,5	0,3	0,6	0,4	0,5	0,3	0,3	0,1	0,1	0,1	0,1	ε	5,3
dont : Malinké	0,7	0,7	0,4	0,4	0,2	0,5	0,3	0,5	0,2	0,3	0,1	0,1	0,1	ε	ε	4,6
Groupes Forestiers	0,8	0,7	0,5	0,5	0,4	0,6	0,4	0,7	0,3	0,4	0,1	0,2	ε	ε	ε	5,5
dont : Guerzé	0,5	0,4	0,3	0,3	0,2	0,3	0,2	0,5	0,1	0,2	0,1	0,1	ε	ε	ε	3,3
: Toma	0,2	0,2	0,1	0,1	0,1	0,1	0,1	0,1	0,1	0,1	ε	ε	ε	ε	-	1,1
: Kissi	0,1	0,1	0,1	0,1	0,1	0,1	0,1	0,1	ε	ε	ε	ε	ε	-	-	0,8
Autres	ε	ε	ε	ε	ε	-	ε	ε	ε	ε	ε	ε	-	-	ε	0,1
Total (1)	1,7	1,5	0,9	1,0	0,7	1,2	0,8	1,3	0,6	0,7	0,3	0,3	0,1	0,1	0,1	11,1
SEXE FEMININ																
Peul	ε	ε	-	ε	ε	ε	ε	ε	ε	ε	-	-	-	-	-	0,2
Mandé	0,7	0,6	0,4	0,5	0,6	0,8	0,4	0,5	0,2	0,2	0,1	0,1	0,1	0,1	0,1	5,4
dont : Malinké	0,6	0,5	0,3	0,4	0,5	0,7	0 4	0,4	0,2	0,2	0,1	0 1	0,1	0,1	0,1	4,7
Groupes Forestiers	0,9	0,8	0,4	0,5	0,4	0,8	0,4	0,5	0,2	0,3	0,1	0,1	ε	0,1	ε	5,7
dont . Guerzé	0,6	0,5	0,3	0,3	0,3	0,6	0,2	0,3	0,2	0,2	0,1	0,1	ε	ε	ε	3,6
: Toma	0,2	0,2	0,1	0,1	0,1	0,1	0,1	0,1	0,1	0,1	ε	ε	ε	ε	ε	1,1
: Kissi	0,1	0,1	0,1	0,1	0,1	0,1	0,1	ε	ε	ε	ε	ε	-	ε	-	0,7
Autres	ε	ε	-	ε	ε	ε	ε	-		-	-	-	-	-	-	0,1
Total (1)	1,7	1,4	0,7	1,1	1,1	1,7	0,8	1,0	0,5	0,5	0,2	0,2	0,1	0,2	0,1	11,4
ENSEMBLE																
Peul	0,1	0,1	ε	ε	ε	0,1	0,1	0,1	0,1	ε	ε	ε	-	-	-	0,5
Mandé	1,6	1,4	0,8	1,0	0,9	1,4	0,8	1,0	0,5	0,5	0,2	0,2	0,1	0,1	0,1	10,6
dont : Malinké	1,4	1,2	0,7	0,8	0,8	1,3	0,7	0,9	0,4	0,5	0,2	0,2	0,1	0,1	0,1	9,3
Groupes Forestiers	1,6	1,5	0,9	1,1	0,8	1,4	0,8	1,2	0,5	0,7	0,3	0,3	0,1	0,1	0,1	11,2
dont : Guerzé	1,0	0,9	0,6	0,7	0,5	0,9	0,4	0,8	0,3	0,4	0,2	0,2	ε	0,1	ε	6,9
: Toma	0,4	0,3	0,1	0,1	0,2	0,2	0,2	0,2	0,2	0,1	0,1	0,1	ε	ε	ε	2,2
: Kissi	0,2	0,2	0,1	0,2	0,2	0,2	0,2	0,1	0,1	0,1	ε	ε	ε	ε	-	1,6
Autres	ε	ε	ε	ε	ε	ε	ε	ε	ε	ε	ε	ε	-	-	ε	0,2
Total (1)	3,4	3,0	1,6	2,1	1,8	2,9	1,6	2,3	1,1	1,2	0,5	0,5	0,2	0,2	0,2	22,5

(1) Y compris les non déclarés

Tableau 2.2.1 - REPARTITION DE LA POPULATION PRESENTE PAR REGION ET GROUPE ETHNIQUE DETAILLE

Unité : 1.000

GROUPES ETHNIQUES	GUINEE - MARITIME			FOUTA - DJALLON			HAUTE - GUINEE			GUINEE - FORESTIERE			GUINEE - ENTIERE		
	Brousse	Centres	Ensemble	Brousse	Centres	Ensemble	Brousse	Centres	Ensemble	Brousse	Centres	Ensemble	Brousse	Centres	Ensemble
PEUL	50,3	11,4	61,7	550,3	46,0	596,3	45,0	4,7	49,7	26,3	0,5	26,7	671,9	62,7	734,5
Dont : Pouli, Foulacounda	ε	ε	ε	3,2	0,1	3,2	-	-	-	-	-	-	3,2	0,1	3,2
Foula (Peul du Fouta Djallon)	49,5	10,5	60,0	533,5	43,2	576,8	45,0	4,6	49,6	26,3	0,4	26,7	654,4	58,7	713,1
Toucouleur, Torodo	0,8	0,9	1,7	13,6	2,7	16,4	-	0,1	0,1	-	ε	ε	14,4	3,8	18,2
MANDE	311,9	45,3	357,2	237,3	18,0	255,3	243,6	43,8	287,4	296,6	10,6	307,2	1 089,3	117,8	1 207,1
Dont : Malinke S.A.I.	19,1	8,3	27,4	70,1	7,6	77,7	227,8	41,3	269,1	192,2	9,3	201,6	509,1	66,6	575,6
Ouassoulonké, Wassoulonké	0,1	ε	0,1	29,0	1,2	30,2	-	-	-	-	-	-	29,1	1,2	30,3
Mikiforé	5,8	0,2	6,0	-	-	-	-	-	-	-	-	-	5,8	0,2	6,0
Toubacaye, Diakhanké (Yakhanké) Dikhanké	7,7	2,3	10,0	24,9	3,1	28,1	ε	0,1	0,2	0,1	ε	0,1	32,8	5,6	38,3
Kouranko, Koranko	0,6	0,1	0,6	22,3	0,9	23,1	9,6	0,3	9,9	42,4	0,8	43,2	74,8	2,0	76,9
Lelé	-	ε	ε	-	ε	ε	ε	-	ε	25,0	0,1	25,1	25,0	0,1	25,1
Konianké, Conianké, Konignanké, Maouka, Konia	ε	ε	ε	11,4	0,6	12,0	0,3	0,3	0,6	13,4	0,1	13,5	25,2	0,9	26,1
Sarakole, Sarankolé, Marka, Soninké, Moraka	0,8	1,5	2,3	9,2	0,8	10,0	1,3	0,3	1,6	0,1	0,1	0,2	11,2	2,7	14,0
Soussou	274,6	32,7	307,3	23,3	1,9	25,2	0,1	1,1	1,2	1,9	0,2	2,2	299,8	35,9	335,7
Djallonké, Diallonke, Tangué	0,1	ε	0,2	46,6	1,9	48,5	4,6	0,2	4,8	19,9	0,1	20,1	71,3	2,2	73,4
MANDE S.A.I., Malaka	1,9	-	2,2	-	-	-	-	-	-	0,1	-	0,1	1,9	-	1,9
GROUPES FORESTIERS	1,5	1,4	2,8	38,2	1,9	40,1	0,2	1,6	1,8	409,9	11,2	421,1	449,8	16,0	465,9
Dont : Guerzé, Kpelé, Pepel, Pepelle	ε	0,2	0,2	0,2	0,1	0,3	ε	0,3	0,3	100,2	6,9	107,1	100,6	7,4	108,0
Toma, Thoma	0,3	0,3	0,5	13,0	0,5	13,4	0,1	0,4	0,5	73,7	2,2	75,8	87,0	3,4	90,4
Manon, G'Bema, G'Bemai	-	ε	ε	-	ε	ε	ε	ε	ε	30,3	0,3	30,7	30,3	0,4	30,7
Kono, Konon, N'Zo	ε	ε	ε	-	ε	ε	-	-	-	44,4	0,2	44,6	44,4	0,3	44,7
Kissi, Kissien	1,1	0,9	1,9	24,9	1,3	26,2	0,1	0,8	0,9	161,3	1,6	162,8	187,4	4,6	191,9
GROUPES REFOULES - MOYENNE ET BASSE GUINEE	57,0	7,5	64,5	33,8	0,5	34,3	ε	ε	ε	-	ε	ε	90,8	8,0	98,8
Dont : Temné, Timiné, Teminé	0,6	0,3	0,9	4,1	ε	4,1	ε	-	ε	-	-	-	4,7	0,3	5,0
Baga	29,4	3,6	32,9	-	0,1	0,1	-	ε	ε	-	-	-	29,4	3,6	33,0
Landouman, Landouma, Landoumon, Tiapi	17,0	2,8	19,9	2,5	0,1	2,6	-	ε	ε	-	-	-	19,5	3,0	22,5
Nalou	2,8	0,4	3,2	ε	ε	ε	-	-	-	-	-	-	2,8	0,5	3,3
Bagaforé, Mboulougleh	1,8	-	1,8	-	-	-	-	-	-	-	-	-	1,8	-	1,8
Mnami, Mnani, Mandenyi, Many, Mani, Mendenyi	4,4	0,2	4,6	-	-	-	-	ε	ε	-	-	-	4,4	0,2	4,6
Konlagui, Conlagui	ε	-	ε	7,8	ε	7,8	-	-	-	-	-	-	7,8	ε	7,8
Badiaranké	-	-	-	8,2	0,1	8,3	-	-	-	-	-	-	8,2	0,1	8,3
Tenda	ε	-	ε	10,7	ε	10,7	-	-	-	-	-	-	10,7	ε	10,8
RACES D'IMPLANTATION GENERALE EN A.O.F. - TOGO	4,0	2,7	6,7	38,5	2,5	41,0	1,4	1,6	2,9	0,4	0,2	0,6	44,3	7,0	51,2
Dont : Bambara, Bambaran	1,5	0,5	2,0	37,1	2,3	39,6	1,1	0,8	2,0	0,2	0,1	0,3	39,8	3,6	43,4
Mandingue S.A.I., Madingue S.A.I.	0,9	0,2	1,2	-	ε	ε	-	-	ε	0,1	-	0,1	1,0	0,2	1,2
Oualoff, Woloff, Ouoloff	1,1	1,4	2,6	0,5	0,2	0,7	-	0,2	0,2	0,1	0,1	0,1	1,7	1,9	3,6
AUTRES GROUPES	0,3	0,3	0,5	0,7	ε	0,7	-	ε	ε	0,1	ε	0,1	1,0	0,3	1,3
Dont : Groupes forestiers, lagunaire	0,3	0,2	0,4	0,7	ε	0,7	-	ε	ε	0,1	ε	0,1	1,0	0,2	1,2
GROUPES MAL DESIGNE	3,3	0,7	4,0	0,2	0,1	0,3	ε	0,1	0,1	1,5	ε	1,5	4,9	0,3	5,2
NON DECLARE	ε	ε	ε	4,9	0,3	5,1	ε	ε	ε	0,1	-	0,1	5,0	0,2	5,2
TOTAL GENERAL	428,2	69,4	497,6	903,9	69,3	973,3	290,3	51,8	342,1	734,8	22,5	757,3	2 357,3	213,0	2 570,3

Tableau 2.2.2. - **Recensés PRESENTS suivant le sexe et le groupe ethnique**

GUINEE - ENTIERE

Unité : 1 000 Habitants

GROUPES ETHNIQUES	BROUSSE		CENTRES		ENSEMBLE		
	Masc.	Fém.	Masc.	Fém.	Masc.	Fém.	Total
PEUL	312,5	359,4	31,6	30,9	344,1	390,4	734,5
dont : Foula	304,3	350,1	29,7	29,0	334,0	379,1	713,1
Toucouleur	6,8	7,6	1,9	1,9	8,7	9,5	18,2
MANDE	523,0	566,3	56,3	61,4	579,3	627,8	1 207,1
dont : Malinké SAI	244,8	264,3	31,8	34,7	276,7	299,0	575,6
Ouassalonké	13,0	16,0	0,5	0,7	13,6	16,7	30,3
Mikiforé	2,9	2,9	0,1	0,1	3,0	3,0	6,0
Toubacaye	14,4	18,4	2,6	3,0	17,0	21,4	38,3
Kouranko	37,5	37,3	1,0	1,0	38,5	38,3	76,9
Lélé	12,4	12,6	0,1	ε	12,5	12,7	25,1
Konianké	12,7	12,5	0,5	0,4	13,2	12,9	26,1
Sarakolé	5,5	5,9	1,3	1,4	6,8	7,3	14,0
Soussou	144,8	155,0	17,2	18,7	162,0	173,7	335,7
Djallonké	33,2	38,1	1,0	1,2	34,1	39,3	73,4
GROUPES FORESTIERS	214,9	234,9	8,3	7,7	223,2	242,6	465,9
dont : Guerzé	47,3	53,3	3,6	3,8	50,9	57,1	108,0
Toma	40,1	47,0	1,8	1,2	41,9	48,5	90,4
Manon	14,9	15,4	0,2	0,2	15,1	15,6	30,7
Kono	20,7	23,7	0,1	0,1	20,9	23,8	44,7
Kissi	91,9	95,5	2,6	2,0	94,5	97,5	191,9
GROUPES REFOULES	42,5	48,3	4,0	4,0	46,5	52,3	98,8
dont : Temné	2,3	2,4	0,2	0,2	2,4	2,6	5,0
Baga	14,7	14,6	2,0	1,7	16,7	16,3	33,0
Landouman	8,6	11,0	1,4	1,6	9,9	12,6	22,6
Koniagui	3,3	4,6	ε	ε	3,3	4,6	7,8
Badjaranké	3,9	4,3	0,1	0,1	3,9	4,4	8,3
Tenda	4,7	6,0	ε	ε	4,7	6,0	10,8
RACES IMPLANT. Gle AOF	20,6	23,6	3,8	3,2	24,4	26,8	51,2
dont : Bambara	18,5	21,3	1,9	1,7	20,3	23,1	43,4
AUTRES GROUPES	0,5	0,5	0,1	0,2	0,7	0,6	1,3
GROUPES MAL DESIGNES	2,1	2,8	0,2	0,1	2,3	2,9	5,2
NON DECLARE	2,2	2,8	0,1	0,1	2,3	2,9	5,2
TOTAL (1)	1 118,5	1 238,8	104,8	108,1	1 223,4	1 346,9	2 570,3

(1) Y compris les non déclarés.

Tableau 2.2.3 – **Population présente, suivant le sexe le groupe ethnique et la condition sociale**

FOUTA-DJALLON (Brousse)

Unité : 1 000 Habitants

GROUPES ETHNIQUES	SEXE MASCULIN			SEXE FEMININ			ENSEMBLE		
	Missidé Foulasso	Roundé	Total (1)	Missidé Foulasso	Roundé	Total (1)	Missidé Foulasso	Roundé	Total (1)
Pouli, Foulacounda . .	0,4	0,7	1,4	0,4	0,9	1,7	0,7	1,6	3,2
Foula (Peul du Fouta Djallon)	228,7	10,2	244,9	269,8	11,7	288,7	498,5	21,9	533,5
Toucouleur	6,0	0,2	6,4	6,8	0,3	7,3	12,8	0,5	13,6
TOTAL PEUL	235,1	11,2	252,7	277,0	12,9	297,6	512,0	24,1	550,3
Malinké S.A.I.	12,1	12,9	33,6	12,8	13,4	36,4	25,0	26,5	70,2
Ouassoulonké	4,1	8,7	13,0	4,8	10,9	16,0	8,9	19,6	29,0
Toubacaye, Diakhanké (Yakhanké)	7,0	3,9	10,8	9,3	4,8	14,1	16,2	8,7	24,9
Dikhanké									
Kouranko	2,3	7,6	10,1	2,9	9,1	12,1	5,2	16,7	22,3
Konianké	1,5	4,2	5,8	1,4	4,2	5,7	2,8	8,5	11,4
Maouka, Konia									
Sarakole, Marka . . .	3,4	0,4	4,2	4,4	0,4	5,1	7,8	0,8	9,2
Soninké, Moraka . . .									
Diola	0,1	ε	0,2	ε	ε	0,1	0,2	0,1	0,3
Soussou	8,1	2,9	11,0	9,2	3,2	12,3	17,2	6,0	23,3
Djallonké, Tougué . .	6,7	12,6	20,9	8,0	15,8	25,7	14,7	28,4	46,6
TOTAL MANDE	45,3	53,3	109,6	52,8	62,0	127,6	98,1	115,3	237,3
Guerzé, Kpelé, Pepel .	ε	ε	0,1	ε	ε	0,1	ε	0,2	0,2
Toma	1,2	4,4	6,0	1,4	5,4	7,1	2,5	9,8	13,0
Kissi	3,9	6,7	11,0	4,9	8,6	13,9	8,8	15,3	24,9
TOTAL FORET	5,1	11,2	17,1	6,3	14,1	21,1	11,4	25,3	38,2
Temné	0,2	1,7	1,9	0,3	1,9	2,2	0,5	3,6	4,1
Landouman, Tiapi . . .	0,8	0,2	1,1	1,1	0,4	1,4	1,9	0,6	2,5
Koniagui	ε	–	3,3	ε	–	4,6	ε	–	7,8
Bassari	–	–	0,3	–	–	0,2	–	–	0,5
Badiaranké	1,3	2,4	3,9	1,6	2,6	4,3	2,9	5,0	8,2
Tenda	1,3	1,4	4,7	1,9	2,0	5,9	3,2	3,4	10,6
TOTAL REFOULES	3,8	5,7	15,0	4,8	6,9	18,7	8,6	12,6	33,7
Bambara	5,1	11,3	16,9	6,0	14,0	20,5	11,1	25,3	37,4
Maure	0,1	–	0,1	0,2	–	0,2	0,3	–	0,3
Ouoloff	0,3	ε	0,3	0,2	ε	0,2	0,5	ε	0,5
TOTAL AUTRES RACES D'AOF	5,6	11,4	17,5	6,3	14,1	21,0	11,9	25,5	38,5
TOTAL AUTRES (1) . . .	1,7	0,9	2,7	2,0	1,1	3,1	3,7	2,0	5,8
ENSEMBLE	296,5	93,7	414,8	349,2	111,2	489,2	645,7	204,9	903,9

(1) Y compris les non déclarés.

Tableau 2.3.1. - **Recensés PRESENTS, de 14 ans et plus, suivant le sexe, le groupe d'âge et la situation matrimoniale**

GUINEE-MARITIME *(Brousse)*

Unité : 1.000 habitants

GROUPE D'AGE	sexe masculin									
	célibataire	divorcé	veuf	libre	MARIE AVEC... EPOUSES					TOTAL (1)
					1	2	3	4 et +	au total (1)	
14 - 19	18,8	-	-	-	ε	-	-	-	ε	18,8
20 - 24	9,2	0,1	0,1	ε	1,8	ε	-	-	1,8	11,2
25	1,5	-	-	ε	0,8	0,1	-	-	0,9	2,4
26	1,6	ε	ε	-	1,3	0,1	-	-	1,4	3,0
27	1,2	ε	ε	-	1,5	0,1	-	ε	1,6	2,9
28	1,2	ε	ε	ε	1,9	0,3	-	-	2,2	3,4
29	0,6	ε	ε	-	1,5	0,3	ε	ε	1,8	2,5
30 - 34	2,1	0,3	0,2	-	6,4	1,9	0,3	ε	8,6	11,2
35 - 39	1,1	0,3	0,3	ε	7,0	3,3	0,7	0,2	11,2	12,9
40 - 44	0,5	0,3	0,3	-	5,1	2,9	0,9	0,4	9,3	10,4
45 - 49	0,2	0,2	0,3	-	4,5	3,0	1,2	0,4	9,1	9,9
50 - 54	0,2	0,2	0,3	-	2,8	1,9	0,8	0,7	6,2	6,9
55 - 59	0,1	0,1	0,3	-	2,7	1,7	0,9	0,6	5,9	6,4
60 - 64	0,1	0,1	0,4	-	1,6	0,7	0,4	0,4	3,1	3,7
65 - 69	ε	0,1	0,2	-	1,7	1,0	0,6	0,5	3,8	4,1
70 et +	0,1	0,1	0,6	-	2,1	1,2	0,6	0,6	4,5	5,3
TOTAL (1)	**38,5**	**1,8**	**3,0**	ε	**42,8**	**18,6**	**6,4**	**3,8**	**71,7**	**115,2**

GROUPE D'AGE	sexe féminin								
	célibataire	divorcée	veuve	libre	héritée	MARIEE			TOTAL (1)
						à l'état civil	selon la coutume	au total (1)	
14	2,2	-	-	-	-	-	0,5	0,5	2,7
15	0,9	-	-	ε	-	ε	0,9	1,0	1,9
16	0,5	-	ε	0,1	-	ε	2,7	2,7	3,3
17	0,5	ε	0,1	ε	-	ε	3,3	3,3	3,9
18	0,2	ε	ε	0,1	-	0,1	4,5	4,6	4,9
19	0,2	0,1	ε	-	-	ε	5,1	5,1	5,4
20	ε	-	ε	-	-	-	1,6	1,6	1,6
21	0,1	0,1	ε	-	-	ε	5,5	5,5	5,7
22	ε	ε	0,1	-	0,1	-	4,2	4,2	4,4
23	ε	-	ε	-	0,1	ε	3,8	3,8	3,9
24	ε	ε	0,1	-	0,1	-	4,6	4,6	4,8
25 - 29	0,1	0,2	0,2	ε	0,5	0,1	20,4	20,6	21,6
30 - 34	ε	0,1	0,3	ε	0,8	0,1	15,3	15,4	16,6
35 - 39	-	0,1	0,4	ε	1,0	0,1	15,2	15,4	16,9
40 - 44	-	ε	0,5	ε	1,1	ε	8,9	8,9	10,5
45 - 49	-	0,1	0,8	-	0,9	ε	6,9	6,9	8,7
50 - 54	ε	0,1	0,8	-	0,7	-	3,5	3,5	5,1
55 - 59	-	0,1	1,5	-	0,6	-	2,7	2,7	4,9
60 - 64	-	ε	1,3	-	0,3	-	1,3	1,3	2,9
65 - 69	ε	-	1,2	-	0,3	-	1,0	1,0	2,5
70 et +	ε	ε	2,3	-	0,4	-	0,9	0,9	3,6
TOTAL (1)	**4,7**	**0,9**	**9,7**	**0,2**	**6,9**	**0,4**	**113,4**	**114,1**	**136,5**

(1) y compris les Non déclarés

Tableau 2.3.1.- **Recensés PRESENTS, de 14 ans et plus, suivant le sexe, le groupe d'âge et la situation matrimoniale**

GUINEE-MARITIME *(Centres)*

Unité : 1.000 Habitants

GROUPE D'AGE	sexe masculin									
	célibataire	divorcé	veuf	libre	MARIE AVEC .. EPOUSES					TOTAL (1)
					1	2	3	4 et +	au total (1)	
14 - 19	4,1	ε	-	-	ε	ε	-	-	ε	**4,1**
20 - 24	3,1	ε	ε	-	0,4	ε	-	-	0,4	**3,5**
25	0,4	-	-	-	0,2	ε	-	-	0,2	**0,6**
26	0,7	ε	-	-	0,4	ε	-	-	0,4	**1,1**
27	0,5	ε	-	-	0,3	ε	-	-	0,3	**0,8**
28	0,4	ε	ε	-	0,4	0,1	-	-	0,5	**0,9**
29	0,3	ε	-	-	0,4	0,1	-	-	0,5	**0,8**
30 - 34	0,7	0,1	ε	-	1,7	0,6	0,1	ε	2,4	**3,2**
35 - 39	0,3	0,1	ε	-	1,3	0,6	0,2	ε	2,1	**2,5**
40 - 44	0,1	0,1	ε	-	0,9	0,5	0,1	0,1	1,6	**1,8**
45 - 49	0,1	0,1	ε	-	0,6	0,3	0,1	0,1	1,1	**1,3**
50 - 54	ε	ε	ε	-	0,4	0,2	0,1	0,1	0,8	**0,8**
55 - 59	ε	ε	0,1	-	0,2	0,1	0,1	0,1	0,5	**0,6**
60 - 64	-	ε	0,1	-	0,1	0,1	ε	0,1	0,3	**0,4**
65 - 69	ε	ε	ε	-	0,2	0,1	0,1	ε	0,4	**0,4**
70 et +	ε	ε	0,1	-	0,2	0,1	ε	ε	0,4	**0,4**
TOTAL (1)	**10,7**	**0,4**	**0,3**	=	**7,7**	**2,8**	**0,8**	**0,5**	**11,9**	**23,3**

GROUPE D'AGE	sexe féminin								
	célibataire	divorcée	veuve	libre	héritée	MARIEE			TOTAL (1)
						à l'état civil	selon la coutume	au total (1)	
14	0,4	-	-	ε	-	ε	0,1	0,1	**0,5**
15	0,2	-	-	ε	-	ε	0,2	0,2	**0,4**
16	0,3	ε	-	ε	-	ε	0,5	0,5	**0,8**
17	0,1	ε	ε	ε	-	0,1	0,6	0,7	**0,8**
18	0,1	ε	ε	ε	ε	ε	0,8	0,8	**0,9**
19	0,1	0,1	ε	-	-	ε	0,9	0,9	**1,1**
20	ε	ε	-	-	-	0,1	0,2	0,3	**0,3**
21	ε	0,1	ε	ε	ε	0,1	0,8	0,9	**1,0**
22	ε	ε	ε	ε	ε	0,1	0,7	0,8	**0,8**
23	0,1	ε	ε	-	ε	0,1	0,6	0,7	**0,8**
24	ε	ε	ε	-	-	0,1	0,7	0,8	**0,8**
25 - 29	0,1	0,2	ε	0,1	ε	0,4	2,9	3,3	**3,7**
30 - 34	ε	0,2	0,1	ε	0,1	0,2	1,6	1,8	**2,2**
35 - 39	ε	0,1	0,2	-	0,1	0,2	1,8	2,0	**2,4**
40 - 44	ε	ε	0,1	ε	0,1	0,1	0,9	1,0	**1,2**
45 - 49	-	ε	0,2	-	0,1	0,1	0,6	0,7	**1,0**
50 - 54	ε	ε	0,1	-	0,1	ε	0,3	0,3	**0,5**
55 - 59	-	ε	0,2	-	ε	ε	0,2	0,2	**0,4**
60 - 64	-	ε	0,2	-	ε	-	0,1	0,1	**0,3**
65 - 69	-	ε	0,2	-	ε	ε	0,1	0,1	**0,3**
70 et +	-	-	0,2	-	ε	-	0,1	0,1	**0,3**
TOTAL (1)	**1,4**	**0,7**	**1,5**	**0,1**	**0,5**	**1,6**	**14,8**	**16,4**	**20,6**

(1) y compris les non déclarés

Tableau 2.3.1. - **Recensés PRESENTS de 14 ans et plus, suivant le sexe, le groupe d'âge et la situation matrimoniale**

FOUTA-DJALLON *(Brousse)*

Unité : 1.000 habitants

GROUPE D'AGE	sexe masculin									
	célibataire	divorcé	veuf	libre	MARIE AVEC ... EPOUSES					TOTAL (1)
					1	2	3	4 et +	au total (1)	
14 - 19	39,6	ε	-	-	0,5	-	-	-	0,5	**40,1**
20 - 24	15,7	0,3	0,1	-	7,7	0,6	-	-	8,3	**24,4**
25	0,8	0,1	ε	-	1,5	0,1	ε	-	1,6	**2,5**
26	1,9	0,1	0,1	-	3,9	0,3	ε	-	4,2	**6,3**
27	1,6	0,1	ε	-	3,2	0,6	ε	-	3,8	**5,5**
28	1,2	0,1	ε	-	3,2	0,6	0,1	ε	3,9	**5,2**
29	0,7	0,1	0,1	-	2,4	0,7	0,1	-	3,2	**4,1**
30 - 34	1,7	0,5	0,4	-	13,4	3,9	0,6	-	17,9	**20,5**
35 - 39	0,8	0,3	0,5	-	12,8	6,8	1,3	0,2	21,2	**22,8**
40 - 44	0,4	0,4	0,3	-	8,2	6,3	2,0	0,6	17,1	**18,2**
45 - 49	0,1	0,3	0,3	-	7,6	5,9	2,5	0,8	16,8	**17,5**
50 - 54	0,1	0,2	0,3	-	5,5	4,5	1,6	0,9	12,5	**13,1**
55 - 59	ε	0,2	0,3	-	5,1	4,2	2,0	0,9	12,2	**12,7**
60 - 64	ε	0,1	0,5	-	3,8	2,4	1,0	0,6	7,8	**8,4**
65 - 69	0,1	ε	0,5	-	3,3	2,0	0,8	0,8	6,9	**7,5**
70 et +	ε	0,1	1,1	-	3,8	2,7	0,9	0,6	8,0	**9,2**
TOTAL (1)	**64,7**	**2,9**	**4,5**	-	**85,9**	**41,6**	**12,9**	**5,4**	**145,9**	**218,0**

GROUPE D'AGE	sexe féminin								
	célibataire	divorcée	veuve	libre	héritée	MARIEE			TOTAL (1)
						à l'état civil	selon la coutume	au Total (1)	
14	4,8	ε	-	-	-	0,1	1,7	1,8	**6,6**
15	1,8	0,1	ε	-	-	0,2	2,7	2,9	**4,8**
16	1,8	0,1	0,1	-	ε	0,2	7,2	7,4	**9,4**
17	0,8	0,2	ε	ε	-	0,3	8,2	8,5	**9,5**
18	0,5	0,2	ε	-	0,1	0,3	10,1	10,4	**11,2**
19	0,2	0,2	0,2	-	0,1	0,3	12,5	12,8	**13,5**
20	0,1		ε	-	ε	0,1	4,0	4,1	**4,2**
21	0,1	0,1	0,1	-	0,1	0,1	10,1	10,2	**10,6**
22	0,1	0,1	0,2	-	0,2	ε	10,5	10,5	**11,1**
23	0,1	0,1	ε	-	0,1	0,1	8,0	8,1	**8,4**
24	ε	0,1	0,2	-	0,1	ε	10,0	10,0	**10,4**
25 - 29	0,2	0,5	0,7	0,1	1,3	0,3	43,2	43,5	**46,3**
30 - 34	0,1	0,2	0,7	-	1,4	0,2	29,6	29,8	**32,2**
35 - 39	ε	0,2	1,3	ε	2,2	0,1	28,0	28,1	**31,8**
40 - 44	ε	0,2	1,7	0,1	2,8	ε	18,6	18,6	**23,4**
45 - 49	-	0,2	2,4	ε	2,9	ε	14,2	14,2	**19,7**
50 - 54	-	0,1	2,4	ε	2,8	ε	7,8	7,8	**13,1**
55 - 59	ε	0,1	2,5	-	2,7	-	5,3	5,3	**10,6**
60 - 64	ε	0,1	2,9	-	2,3	-	2,8	2,8	**8,1**
65 - 69	-	ε	3,0	ε	1,9	-	1,7	1,7	**6,6**
70 et +	-	0,1	5,9	ε	2,5	-	1,2	1,2	**9,7**
TOTAL (1)	**10,6**	**2,9**	**24,3**	**0,2**	**23,5**	**2,3**	**237,4**	**239,7**	**301,2**

(1) Y compris les non déclarés

Tableau 2.3.1. – **Recensés PRESENTS de 14 ans et plus, suivant le sexe, le groupe d'âge et la situation matrimoniale**

FOUTA-DJALLON *(Centres)*

Unite : 1.000 Habitants

GROUPE D'AGE	sexe masculin									
	célibataire	divorcé	veuf	libre	MARIE AVEC . .EPOUSES					TOTAL (1)
					1	2	3	4 et +	au total (1)	
14 - 19	3,5	ε	ε	–	0,1	–	–	–	0,1	**3,6**
20 - 24	1,4	ε	ε	–	0,5	0,1	ε	–	0,6	**2,0**
25	0,2	ε	ε	–	0,2	ε	–	–	0,2	**0,4**
26	0,2	ε	ε	–	0,2	0,1	ε	–	0,3	**0,5**
27	0,1	ε	ε	–	0,3	0,1	ε	–	0,4	**0,5**
28	0,1	ε	ε	–	0,3	0,1	ε	ε	0,4	**0,5**
29	0,1	ε	ε	–	0,3	ε	ε		0,3	**0,4**
30 - 34	0,2	ε	ε	–	1,0	0,3	0,1	ε	1,5	**1,7**
35 - 39	0,1	0,1	ε	–	1,0	0,5	0,1	0,1	1,7	**1,9**
40 - 44	ε	0,1	0,1	–	0,8	0,5	0,1	–	1,4	**1,6**
45 - 49	ε	ε	ε	–	0,6	0,5	0,2	0,1	1,4	**1,4**
50 - 54	ε	ε	ε	–	0,4	0,2	0,2	0,1	0,9	**0,9**
55 - 59	ε	ε	ε	–	0,4	0,3	0,1	0,1	1,0	**1,0**
60 - 64	ε	ε	ε	–	0,3	0,2	0,1	ε	0,6	**0,6**
65 - 69	ε	ε	ε	–	0,2	0,1	0,1	0,1	0,5	**0,5**
70 et +	ε	ε	0,1	–	0,3	0,1	–	–	0,4	**0,5**
TOTAL (1)	**5,9**	**0,2**	**0,2**	**–**	**6,9**	**3,1**	**1,0**	**0,5**	**11,7**	**18,0**

GROUPE D'AGE	sexe féminin								
	célibataire	divorcée	veuve	libre	héritée	MARIEE			TOTAL (1)
						à l'état civil	selon la coutume	au total (1)	
14	0,4	ε	–	–	–	ε	0,2	0,2	**0,6**
15	0,2	ε	ε	–	–	ε	0,2	0,2	**0,4**
16	0,1	ε	ε	–	ε	ε	0,7	0,7	**0,8**
17	ε	ε	–	ε	–	0,1	0,6	0,7	**6,7**
18	0,1	ε	ε	ε	–	0,1	0,7	0,8	**0,9**
19	ε	ε	ε	–	ε	0,1	1,0	1,1	**1,1**
20	ε	ε	ε	ε	ε	ε	0,4	0,4	**0,4**
21	ε	ε	ε	–	–	ε	0,7	0,7	**0,7**
22	ε	ε	ε	–	ε	0,1	0,7	0,8	**0,8**
23	ε	ε	ε	ε	ε	0,1	0,6	0,7	**0,7**
24	ε	ε	ε	–	–	ε	0,8	0,8	**0,8**
25 - 29	ε	0,1	0,1	ε	ε	0,2	2,8	3,0	**3,2**
30 - 34	ε	ε	0,1	ε	0,1	0,1	2,2	2,3	**2,5**
35 - 39	ε	0,1	0,1	–	0,1	0,1	2,0	2,1	**2,4**
40 - 44	ε	ε	0,1	–	0,1	ε	1,3	1,3	**1,5**
45 - 49	–	ε	0,1	–	0,2	ε	1,0	1,0	**1,3**
50 - 54	–	0,1	0,1	ε	0,1	ε	0,6	0,6	**0,9**
55 - 59	–	ε	0,2	ε	0,1	–	0,5	0,5	**0,8**
60 - 64	–	ε	0,2	ε	0,1	–	0,3	0,3	**0,6**
65 - 69	–	ε	0,3	–	0,2	–	0,1	0,1	**0,6**
70 et +	–	–	0,4	–	0,1	ε	ε	ε	**0,5**
TOTAL (1)	**0,8**	**0,3**	**1,7**	**ε**	**1,1**	**0,9**	**17,4**	**18,3**	**22,2**

(1) y compris les non déclarés

Tableau 2.3.1. - **Recensés PRESENTS de 14 ans et plus, suivant le sexe, le groupe d'âge et la situation matrimoniale**

HAUTE-GUINEE *(Brousse)*

Unité : 1.000 habitants

GROUPE D'AGE	sexe masculin									
	célibataire	divorcé	veuf	libre	MARIE AVEC . . EPOUSES					TOTAL (1)
					1	2	3	4 et +	au total (1)	
14 - 19	14,7	-	-	-	ε	-	-	-	-	14,7
20 - 24	6,9	ε	0,1	-	1,0	ε	-	-	1,0	8,0
25	1,3	ε	ε	-	0,7	0,1	-	-	0,8	2,1
26	0,8	ε	ε	-	0,6	0,1	-	-	0,7	1,5
27	0,9	ε	ε	-	0,7	0,1	ε	-	0,8	1,7
28	0,9	ε	ε	-	0,9	0,1	-	-	1,0	1,9
29	0,7	-	ε	-	1,2	0,1	ε	-	1,3	2,0
30 - 34	1,2	0,1	0,1	-	4,2	0,8	0,1	ε	5,1	0,5
35 - 39	0,7	0,2	0,2	-	5,1	1,9	0,4	0,1	7,5	8,6
40 - 44	0,2	0,1	0,2	-	3,6	1,7	0,5	0,2	6,1	6,6
45 - 49	0,2	0,1	0,2	-	3,1	1,7	0,7	0,2	5,7	6,2
50 - 54	0,2	ε	0,1	-	1,9	1,3	0,6	0,3	4,1	4,4
55 - 59	ε	0,1	0,1	-	1,4	1,0	0,4	0,4	3,2	3,4
60 - 64	ε	ε	0,2	-	0,9	0,6	0,3	0,3	2,1	2,3
65 - 69	ε	-	0,1	-	0,6	0,4	0,2	0,1	1,3	1,4
70 et +	ε	-	0,2	-	0,8	0,6	0,3	0,2	1,9	2,1
										0,1
TOTAL (1)	**28,8**	**0,6**	**1,5**		**26,7**	**10,5**	**3,5**	**1,8**	**42,6**	**73,5**

GRCUPE D'AGE	sexe féminin								
	célibataire	divorcée	veuve	libre	héritée	MARIEE			TOTAL (1)
						à l'état civil	selon la coutume	au total (1)	
14	2,0	-	-	ε	-	0,1	ε	0,1	2,1
15	1,6	-	-	ε	-	-	0,3	0,3	1,9
16	1,1	ε	-	ε	-	ε	0,8	0,8	1,9
17	0,6	-	ε	ε	-	0,1	1,8	1,9	2,5
18	0,4	-	ε	ε	ε	ε	2,6	2,6	3,0
19	0,1	0,1	-	ε	ε	ε	3,6	3,6	3,8
20	0,1	-	ε	ε	ε	-	1,2	1,2	1,3
21	0,1	ε	ε	0,1	ε	ε	3,3	3,3	3,5
22	ε	0,1	ε	ε	0,1	ε	2,8	2,8	3,0
23	0,1	-	ε	-	0,1	ε	2,7	2,7	2,9
24	0,1	ε	ε	-	0,1	-	2,5	2,5	2,7
25 - 29	0,1	0,1	0,3	ε	0,4	0,1	13,9	14,0	14,9
30 - 34	ε	ε	0,3	ε	0,4	ε	8,5	8,5	9,2
35 - 39	ε	0,1	0,7	ε	0,6	ε	7,6	7,6	9,0
40 - 44	ε	ε	0,8	-	0,8	ε	4,4	4,4	6,0
45 - 49	ε	ε	2,0	-	0,7	ε	4,7	4,7	7,4
50 - 54	-	ε	1,7	-	0,5	-	2,1	2,1	4,3
55 - 59	-	ε	2,1	-	0,4	-	1,3	1,3	3,8
60 - 64	-	-	1,3	-	0,1	-	0,3	0,3	1,7
65 - 69	-	-	1,3	-	0,1	-	0,3	0,3	1,7
70 et +	-	-	1,4	-	0,1	-	0,1	0,1	1,6
TOTAL (1)	**6,3**	**0,4**	**11,9**	**0,1**	**4,4**	**0,3**	**64,9**	**65,2**	**88,3**

(1) y compris les non déclarés

Tableau 2.3.1.- **Recensés PRESENTS de 14 ans et plus, suivant le sexe, le groupe d'âge et la situation matrimoniale**

HAUTE-GUINEE *(Centres)*

Unité : 1.000 Habitants

GROUPE D'AGE	sexe masculin									
	célibataire	divorcé	veuf	libre	MARIE AVEC .. EPOUSES					TOTAL (1)
					1	2	3	4 et +	au total (1)	
14 - 19	3,1	-	-	-	ε		-	-	ε	**3,1**
20 - 24	1,8	-	-	ε	0,3	ε	-	-	0,3	**2,1**
25	0,4	-	-	-	0,1	ε	-	-	0,1	**0,5**
26	0,3	ε	-	-	0,2	ε	-	-	0,2	**0,5**
27	0,4	ε	-	-	0,2	ε	-	-	0,2	**0,6**
28	0,2	ε	-	-	0,3	ε	-	-	0,3	**0,5**
29	0,2	ε	ε	-	0,3	ε	-	-	0,3	**0,5**
30 - 34	0,4	0,1	ε	-	0,8	0,2	ε	ε	1,0	**1,5**
35 - 39	0,1	ε	0,1	ε	1,0	0,4	0,1	ε	1,5	**1,7**
40 - 44	0,1	ε	0,1	ε	0,6	0,2	0,1	0,1	1,0	**1,2**
45 - 49	0,1	ε	ε	-	0,3	0,3	0,2	0,1	0,9	**1,0**
50 - 54	ε	ε	ε	-	0,3	0,1	0,1	0,1	0,6	**0,6**
55 - 59	ε	ε	ε	-	0,2	0,2	ε	0,1	0,6	**0,5**
60 - 64	-	ε	ε	-	0,1	0,1	0,1	ε	0,3	**0,3**
65 - 69	-	-	ε	-	0,1	0,1	0,1	ε	0,3	**0,3**
70 et +	-	-	0,1	-	0,1	0,1	ε	ε	0,2	**0,4**
TOTAL (1)	**7,1**	**0,1**	**0,3**	ε	**4,9**	**1,7**	**0,7**	**0,4**	**7,8**	**15,3**

GROUPE D'AGE	sexe féminin								
	célibataire	divorcée	veuve	libre	héritée	MARIEE			TOTAL (1)
						à l'état civil	selon la coutume	au total (1)	
14	0,4	-	-	-	-	-	-	ε	**0,4**
15	0,3	ε	-	ε	-	ε	0,1	0,1	**0,4**
16	0,2	ε	-	-	-	ε	0,3	0,3	**0,5**
17	0,1	-	-	ε	-	0,1	0,4	0,5	**0,6**
18	ε	ε	-	-	-	0,1	0,6	0,7	**0,7**
19	0,1	ε	-	0,1	-	ε	0,6	0,6	**0,8**
20	ε	-	-	-	-	ε	0,2	0,2	**0,2**
21	ε	-	ε	-	ε	ε	0,7	0,7	**0,7**
22	ε	-	ε	-	ε	0,1	0,5	0,6	**0,6**
23	-	ε	-	ε	-	0,1	0,5	0,6	**0,6**
24	ε	ε	ε	ε	-	0,1	0,5	0,6	**0,6**
25 - 29	ε	0,1	0,1	ε	ε	0,2	2,5	2,7	**2,9**
30 - 34	-	0,1	0,1	-	0,1	0,1	1,4	1,5	**1,8**
35 - 39	ε	0,1	0,1	ε	0,1	0,1	1,4	1,5	**1,8**
40 - 44	ε	ε	0,2	-	0,1	ε	0,9	0,9	**1,2**
45 - 49	-	ε	0,3	ε	0,1	ε	0,7	0,7	**1,1**
50 - 54	-	ε	0,3	-	0,1	ε	0,3	0,3	**0,7**
55 - 59	-	ε	0,3	-	ε	ε	0,2	0,2	**0,5**
60 - 64	-	-	0,3	-	ε	-	0,1	0,1	**0,4**
65 - 69	-	ε	0,2	-	ε	-	0,1	0,1	**0,3**
70 et +	-	-	0,3	-	ε	-	-	-	**0,3**
TOTAL (1)	**1,1**	**0,3**	**2,2**	**0,1**	**0,5**	**0,9**	**12,0**	**12,9**	**17,1**

(1) y compris les non déclarés

Tableau 2.3.1 - **Recensés PRESENTS de 14 ans et plus, suivant le sexe, le groupe d'âge et la situation matrimoniale**

GUINEE-FORESTIERE *(Brousse)*

Unité : 1.000 Habitants

GROUPE D'AGE	sexe masculin									
	célibataire	divorcé	veuf	libre	MARIE AVEC .. EPOUSES					TOTAL (1)
					1	2	3	4 et +	au total (1)	
14 - 19	36,7	ε	-	0,2	0,4		ε	-	0,4	**37,3**
20 - 24	17,3	0,1	0,1	0,4	4,7	0,3	ε	-	5,0	**22,9**
25	3,9	0,1	0,1	0,1	2,3	0,1	ε	-	2,4	**6,6**
26	2,8	0,1	0,1	0,1	2,2	0,2	ε	-	2,4	**5,5**
27	2,6	0,1	0,1	0,1	2,4	0,3	ε	-	2,7	**5,6**
28	2,1		0,1	0,1	2,7	0,5	0,1	-	3,3	**5,6**
29	1,5	0,1	0,1	0,1	2,7	0,6	ε	-	3,3	**5,1**
30 - 34	4,5	0,2	0,4	0,3	10,1	2,5	0,5	0,1	13,2	**18,6**
35 - 39	3,4	0,3	1,0	0,3	14,4	5,0	1,3	0,4	21,2	**26,2**
40 - 44	1,4	0,3	0,7	0,3	10,0	4,1	1,3	0,6	16,0	**18,7**
45 - 49	1,2	0,2	1,3	0,2	10,1	4,4	1,9	0,9	17,3	**20,2**
50 - 54	0,4	0,2	0,9	0,1	5,1	2,7	1,4	0,8	10,0	**11,6**
55 - 59	0,3	0,1	1,3	ε	5,3	3,1	1,6	0,9	10,9	**12,6**
60 - 64	0,1	0,1	1,1	-	2,7	1,1	0,7	0,5	5,0	**6,3**
65 - 69	0,1	ε	0,9	-	2,5	1,3	0,7	0,5	5,0	**6,0**
70 et +	0,1	ε	1,6	-	3,3	1,2	0,6	0,5	5,6	**7,3**
TOTAL (1)	**78,5**	**1,9**	**9,8**	**2,3**	**81,0**	**27,4**	**10,1**	**5,2**	**123,8**	**216,3**

GROUPE D'AGE	sexe féminin								
	célibataire	divorcée	veuve	libre	héritée	MARIEE			TOTAL (1)
						à l'état civil	selon la coutume	au total (1)	
14	3,2	-	-	0,1	-	-	0,5	0,5	**3,8**
15	3,0	-	-	0,1	-	0,1	0,8	0,9	**4,0**
16	2,3	-	-	0,1	ε	0,1	3,0	3,1	**5,5**
17	1,4	ε	0,1	0,3	-	-	3,8	3,8	**5,6**
18	1,5	ε	0,1	0,4	ε	0,1	6,5	6,6	**8,6**
19	1,1	0,1	0,2	0,4	-	0,4	9,2	9,6	**11,4**
20	0,2	ε		0,1	ε	0,1	2,4	2,5	**2,8**
21	0,5	ε	0,1	0,4	ε	0,3	7,9	8,2	**9,2**
22	0,2	0,1	0,1	0,2	ε	0,2	6,6	6,8	**7,4**
23	0,2	0,2	0,1	0,3	ε	0,2	7,1	7,3	**8,1**
24	0,1	0,1	0,1	0,2	ε	0,2	6,3	6,5	**7,0**
25 - 29	0,5	0,4	0,8	1,0	0,4	0,7	35,5	36,2	**39,3**
30 - 34	0,2	0,2	0,9	0,5	0,5	0,5	22,8	23,3	**25,6**
35 - 39	0,2	0,3	1,6	0,4	1,2	0,5	28,8	29,3	**33,0**
40 - 44	ε	0,1	2,0	0,2	1,5	0,3	14,5	14,8	**18,6**
45 - 49	ε	0,1	4,0	0,1	1,8	0,2	13,9	14,1	**20,1**
50 - 54	ε	0,1	3,1	ε	1,0	0,1	5,7	5,8	**10,0**
55 - 59	ε	0,1	4,7	ε	0,9	ε	3,9	3,9	**9,6**
60 - 64	-	ε	3,2	ε	0,5	-	1,8	1,8	**5,5**
65 - 69	0,1	ε	4,3	-	0,2	-	1,2	1,2	**5,8**
70 et +	ε	ε	5,0	-	0,2	-	0,6	0,6	**5,8**
TOTAL (1)	**14,7**	**1,8**	**30,5**	**4,8**	**8,2**	**4,0**	**182,0**	**186,9**	**246,9**

(1) y compris les non déclarés

Tableau 2.3.1.- **Recensés PRESENTS de 14 ans et plus, suivant, le sexe le groupe d'âge et la situation matrimoniale**

GUINEE-FORESTIERE *(Centres)*

Unite : 1.000 Habitants

GROUPE D'AGE	sexe masculin									
	célibataire	divorcé	veuf	libre	MARIE AVEC... EPOUSES					TOTAL (1)
					1	2	3	4 et +	au total (1)	
14 - 19	1,1	ε	-	ε	ε	-	-	-	ε	1,1
20 - 24	0,6	ε	-	ε	0,1	ε	-	-	0,1	0,7
25	0,2	-	-	ε	0,1	ε	-	-	0,1	0,3
26	0,1	ε	-	ε	0,1	ε	-	-	0,1	0,2
27	0,1	ε	ε	-	0,1	ε	-	-	0,1	0,2
28	0,1	ε	ε	ε	0,1	ε	-	ε	0,1	0,2
29	0,1	ε	ε	ε	0,1	ε	ε	-	0,1	0,2
30 - 34	0,3	ε	ε	0,1	0,3	0,1	ε	ε	0,4	0,8
35 - 39	0,2	0,1	ε	ε	0,7	0,2	0,1	ε	1,0	1,3
40 - 44	0,1	ε	ε	ε	0,3	0,2	ε	ε	0,5	0,6
45 - 49	ε	ε	0,1	ε	0,3	0,1	0,1	0,1	0,6	0,7
50 - 54	ε	ε	ε	ε	0,1	0,1	0,1	ε	0,3	0,3
55 - 59	ε	-	ε	-	0,1	0,1	0,1	ε	0,3	0,3
60 - 64	-	ε	ε	-	0,1	ε	ε	ε	0,1	0,1
65 - 69	ε	ε	ε	-	ε	ε	ε	0,1	0,1	0,1
70 et +	ε	ε	0,1	-	ε	ε	ε	ε	ε	0,1
TOTAL (1)	**2,9**	**0,1**	**0,2**	**0,1**	**2,5**	**0,4**	**0,4**	**0,2**	**3,9**	**7,2**

GROUPE D'AGE	sexe féminin								
	célibataire	divorcée	veuve	libre	héritée	MARIEE			TOTAL (1)
						à l'état civil	selon la coutume	au total (1)	
14	0,1	-	-	-	-	-	ε	ε	0,1
15	0,1	-	-	ε	-	ε	ε	ε	0,1
16	0,1	-	-	ε	-	ε	ε	ε	0,1
17	ε	ε	-	ε	-	ε	0,2	0,2	0,2
18	0,1	-	ε	ε	-	ε	0,2	0,2	0,3
19	ε	ε	ε	ε	-	0,1	0,3	0,4	0,4
20	ε	ε	ε	-	-	ε	0,2	0,2	0,2
21	ε	ε	0,1	ε	-	ε	0,2	0,2	0,3
22	ε	ε	-	ε	-	ε	0,2	0,2	0,2
23	ε	ε	ε	ε	-	ε	0,2	0,2	0,2
24	ε	ε	ε	ε	ε	ε	0,2	0,2	0,2
25 - 29	ε	ε	ε	0,1	ε	0,2	1,4	1,6	1,7
30 - 34	-	0,1	ε	ε	ε	0,1	0,7	0,8	0,9
35 - 39	ε	ε	0,1	ε	ε	0,1	0,8	0,9	1,0
40 - 44	ε	ε	0,1	-	ε	ε	0,4	0,4	0,5
45 - 49	-	ε	0,1	-	ε	ε	0,4	0,4	0,5
50 - 54	ε	-	0,1	-	ε	ε	0,1	0,1	0,2
55 - 59	-	-	0,1	-	ε	ε	0,1	0,1	0,2
60 - 64	-	-	0,1	-	-	-	-	-	0,1
65 - 69	-	-	0,1	-	-	-	-	-	0,1
70 et +	-	-	0,1	-	-	-	-	-	0,1
TOTAL (1)	**0,4**	**0,1**	**0,9**	**0,1**	ε	**0,5**	**5,6**	**6,1**	**7,6**

(1) y compris les non déclarés

Tableau 2.3.1. - **Recensés PRESENTS de 14 ans et plus, suivant le sexe, le groupe d'âge et la situation matrimoniale**

GUINEE-ENTIERE *(Brousse et Centres)*

Unité : 1 000 Habitants

GROUPE D'AGE	sexe masculin									
	célibataire	divorcé	veuf	libre	Marié avec... épouses					TOTAL (1)
					1	2	3	4 et +	au total (1)	
14 - 19	121,6	ε	-	0,2	1,1	ε	-	-	1,1	**122,8**
20 - 24	56,0	0,5	0,4	0,4	16,5	1,0	-	-	17,5	**74,8**
25	8,7	0,2	0,1	0,1	5,9	0,4	ε	-	6,3	**15,4**
26	8,4	0,2	0,2	0,1	8,9	0,8	ε	-	9,7	**18,6**
27	7,4	0,2	0,1	0,1	8,7	1,2	ε	-	9,9	**17,8**
28	6,2	0,1	0,1	0,1	9,8	1,7	0,2	ε	11,7	**18,2**
29	4,2	0,2	0,2	0,1	8,9	1,8	0,1	-	10,8	**15,6**
30 - 34	11,1	1,3	1,1	0,4	38,0	10,2	1,8	0,2	50,3	**64,0**
35 - 39	6,7	1,4	2,1	0,3	43,3	18,8	4,0	1,0	67,3	**77,9**
40 - 44	2,8	1,3	1,7	0,3	29,4	16,4	5,3	2,1	53,1	**59,1**
45 - 49	1,9	0,9	2,2	0,2	27,2	16,1	6,8	2,6	52,8	**58,2**
50 - 54	0,9	0,6	1,6	0,1	16,4	11,0	4,7	3,1	35,1	**38,6**
55 - 59	0,4	0,5	2,1	-	15,5	10,7	5,2	3,0	34,4	**37,5**
60 - 64	0,2	0,3	2,3	-	9,5	5,2	2,5	1,9	19,2	**22,1**
65 - 69	0,2	0,1	1,7	-	8,6	5,1	2,5	1,9	18,1	**20,3**
70 et +	0,2	0,2	3,9	-	10,6	6,0	2,5	1,9	21,1	**25,3**
TOTAL (1)	**237,1**	**8,0**	**19,8**	**2,4**	**258,1**	**106,4**	**35,7**	**17,8**	**418,9**	**686,8**

GROUPE D'AGE	sexe féminin								
	célibataire	divorcée	veuve	libre	héritée	Mariée			TOTAL (1)
						à l'état civil	selon la coutume	au total (1)	
14	13,5	ε	-	0,1	-	0,2	3,0	3,2	**16,8**
15	8,1	0,1	ε	0,1	-	0,3	5,2	5,6	**13,9**
16	6,4	0,1	0,1	0,2	ε	0,3	15,2	15,5	**22,3**
17	3,5	0,2	0,2	0,3	-	0,7	18,9	19,6	**23,8**
18	2,9	0,2	0,1	0,5	0,1	0,7	26,0	26,7	**30,5**
19	1,8	0,6	0,4	0,5	0,1	0,9	33,2	34,1	**37,5**
20	0,4	ε	ε	0,1	ε	0,3	10,2	10,5	**11,0**
21	0,8	0,3	0,3	0,5	0,1	0,5	29,2	29,7	**31,7**
22	0,3	0,3	0,4	0,2	0,4	0,5	26,2	26,7	**28,3**
23	0,5	0,3	0,1	0,3	0,3	0,6	23,5	24,1	**25,6**
24	0,2	0,2	0,4	0,2	0,3	0,4	25,6	26,0	**27,3**
25 - 29	1,0	1,6	2,2	1,3	2,6	2,2	122,6	124,9	**133,6**
30 - 34	0,3	0,9	2,5	0,5	3,4	1,3	82,1	83,4	**91,0**
35 - 39	0,2	1,0	4,5	0,4	5,3	1,2	85,6	86,9	**98,3**
40 - 44	ε	0,3	5,5	0,3	6,5	0,4	49,9	50,3	**62,9**
45 - 49	ε	0,4	9,9	0,1	6,7	0,3	42,4	42,7	**59,8**
50 - 54	ε	0,4	8,6	ε	5,3	0,1	20,4	20,5	**34,8**
55 - 59	ε	0,3	11,6	ε	4,7	ε	14,2	14,2	**30,8**
60 - 64	ε	0,1	9,5	ε	3,3	-	6,7	6,7	**19,6**
65 - 69	0,1	ε	10,6	ε	2,7	ε	4,5	4,5	**17,9**
70 et +	/	0,1	15,6	ε	3,3	ε	2,9	2,9	**21,9**
TOTAL (1)	**40,0**	**7,4**	**82,7**	**5,6**	**45,1**	**10,9**	**648,4**	**659,6**	**840,4**

(1) y compris les non déclarés

Tableau 2.3.2 - **Nombre moyen d'épouses des hommes mariés présents suivant le groupe d'âge, et le groupe ethnique**

GUINEE-MARITIME

GROUPE D'AGE	GROUPE ETHNIQUE					
	Peul	Mandé	Forestiers	Refoulés	Autres AOF	Ensemble
BROUSSE - Secteurs public et privé						
15 à 19 ans	1,00	-	-	1,00	-	**1,00**
20 à 24 "	1,05	1,00	-	1,00	1,00	**1,01**
25 à 29 "	1,13	1,12	1,00	1,14	1,09	**1,12**
30 à 34 "	1,25	1,14	1,50	1,37	1,30	**1,19**
35 à 39 "	1,40	1,47	1,20	1,49	1,08	**1,46**
40 à 44 "	1,50	1,69	1,00	1,61	1,50	**1,65**
45 à 49 "	1,57	1,80	1,20	1,68	1,25	**1,76**
50 à 54 "	1,56	2,00	1,00	2,04	1,91	**1,95**
55 à 59 "	1,54	2,00	1,00	2,08	1,63	**1,96**
60 à 64 "	1,69	2,09	1,00	2,04	1,00	**2,01**
65 à 69 "	1,73	2,09	-	2,13	2,00	**2,05**
70 et plus	1,72	2,06	1,33	1,91	1,75	**2,00**
TOTAL (1)	**1,43**	**1,65**	**1,18**	**1,67**	**1,41**	**1,61**
CENTRES - Secteur public						
15 à 19 ans	-	-	-	1,00	-	**1,00**
20 à 24 "	1,00	1,00	-	1,00	-	**1,00**
25 à 29 "	1,11	1,16	1,00	1,17	1,00	**1,15**
30 à 34 "	1,40	1,41	1,33	1,59	1,00	**1,42**
35 à 39 "	1,61	1,65	2,00	1,40	2,50	**1,63**
40 à 44 "	1,86	1,89	2,00	1,83	1,00	**1,85**
45 à 49 "	2,29	1,29	2,50	2,00	1,00	**1,63**
50 à 54 "	1,50	2,71	3,00	4,25	2,00	**2,81**
55 à 59 "	1,00	2,73	-	2,50	-	**2,61**
60 à 64 "	-	1,50	-	-	-	**1,50**
65 à 69 "	-	2,67	-	5,00	-	**3,25**
70 et plus	-	2,00	-	-	-	**2,00**
TOTAL (1)	**1,53**	**1,62**	**1,80**	**1,85**	**1,31**	**1,63**
CENTRES - Secteur privé						
15 à 19 ans	2,00	-	-	1,00	-	**1,50**
20 à 24 "	1,00	1,05	-	1,00	1,00	**1,03**
25 à 29 "	1,05	1,11	1,00	1,13	1,00	**1,09**
30 à 34 "	1,27	1,32	1,20	1,23	1,29	**1,29**
35 à 39 "	1,31	1,51	1,38	1,60	1,13	**1,46**
40 à 44 "	1,60	1,62	1,67	1,73	1,20	**1,60**
45 à 49 "	1,44	1,78	1,33	1,95	1,22	**1,71**
50 à 54 "	1,33	2,01	1,00	1,64	1,43	**1,79**
55 à 59 "	1,69	2,59	1,50	1,85	3,20	**2,28**
60 à 64 "	2,33	2,27	2,50	1,00	1,67	**2,15**
65 à 69 "	1,60	1,87	1,00	1,00	1,00	**1,70**
70 et plus	1,43	1,72	1,00	1,56	1,25	**1,60**
TOTAL (1)	**1,32**	**1,58**	**1,38**	**1,47**	**1,24**	**1,49**

(1) Y compris les non déclarés.

Tableau 2.3.2 - **Nombre moyen d'épouses des hommes mariés présents suivant le groupe d'âge,et legroupe ethnique**

FOUTA-DJALLON

GROUPE D'AGE	GROUPE ETHNIQUE					
	Peul	Mandé	Forestiers	Refoulés	Autres AOF	Ensemble
BROUSSE - Secteurs public et privé						
15 à 19 ans	1,00	1,00	-	-	-	**1,00**
20 à 24 "	1,06	1,11	1,15	1,06	1,06	**1,08**
25 à 29 "	1,17	1,13	1,13	1,29	1,21	**1,17**
30 à 34 "	1,26	1,31	1,37	1,50	1,35	**1,29**
35 à 39 "	1,44	1,57	1,60	1,63	1,38	**1,48**
40 à 44 "	1,67	1,78	1,84	1,78	1,67	**1,71**
45 à 49 "	1,76	1,91	1,62	1,58	1,92	**1,79**
50 à 54 "	1,79	2,05	1,81	1,81	1,73	**1,86**
55 à 59 "	1,90	1,95	1,63	1,91	1,89	**1,91**
60 à 64 "	1,79	1,95	1,48	1,79	1,82	**1,82**
65 à 69 "	1,81	2,10	1,88	2,29	2,12	**1,93**
70 et plus	1,85	1,95	1,84	1,59	1,75	**1,86**
TOTAL (1)	**1,55**	**1,67**	**1,54**	**1,61**	**1,60**	**1,59**
CENTRES - Secteur public						
15 à 19 ans	1,00	-	-	-	-	**1,00**
20 à 24 "	1,00	1,00	1,00	-	1,00	**1,00**
25 à 29 "	1,20	1,82	1,33	1,00	1,22	**1,43**
30 à 34 "	1,73	1,63	1,50	1,25	1,20	**1,62**
35 à 39 "	2,01	1,93	1,89	1,57	1,38	**1,92**
40 à 44 "	2,44	2,28	1,78	3,50	1,00	**2,30**
45 à 49 "	2,78	2,14	2,25	2,00	1,00	**2,44**
50 à 54 "	3,10	2,29	-	-	-	**2,73**
55 à 59 "	3,73	1,38	4,00	-	1,00	**3,06**
60 à 64 "	3,20	5,00	2,00	-	-	**3,50**
65 à 69 "	5,00	1,00	-	-	1,00	**2,00**
70 et plus	5,33	1,50	-	-	-	**4,88**
TOTAL (1)	**2,15**	**1,89**	**1,69**	**1,65**	**1,22**	**1,96**
CENTRES - Secteur privé						
15 à 19 ans	1,00	1,00	-	1,00	-	**1,00**
20 à 24 "	1,05	1,09	1,00	1,67	1,00	**1,06**
25 à 29 "	1,16	1,13	1,05	1,11	1,18	**1,15**
30 à 34 "	1,30	1,37	1,13	1,40	0,85	**1,29**
35 à 39 "	1,48	1,37	1,10	1,60	1,58	**1,44**
40 à 44 "	1,67	1,51	2,11	1,87	2,26	**1,66**
45 à 49 "	1,77	1,87	2,29	1,73	1,59	**1,80**
50 à 54 "	1,70	1,99	1,68	2,00	2,55	**1,81**
55 à 59 "	1,78	1,99	1,43	1,90	1,89	**1,82**
60 à 64 "	1,82	1,73	1,00	2,00	1,86	**1,78**
65 à 69 "	1,86	2,49	2,44	1,71	2,10	**2,09**
70 et plus	1,72	1,38	1,86	1,00	1,45	**1,55**
TOTAL (1)	**1,53**	**1,59**	**1,46**	**1,61**	**1,61**	**1,55**

(1) Y compris les non déclarés.

Tableau 2.3.2 – **Nombre moyen d'épouses des hommes mariés présents suivant le groupe d'âge,et legroupe ethnique**

HAUTE-GUINEE

GROUPE D'AGE	GROUPE ETHNIQUE					
	Peul	Mandé	Forestiers	Refoulés	Autres AOF	Ensemble
BROUSSE – Secteurs public et privé						
15 à 19 ans	1,00	1,00	–	–	–	**1,00**
20 à 24 "	1,06	1,01	–	–	1,00	**1,02**
25 à 29 "	1,13	1,09	1,00	–	1,00	**1,10**
30 à 34 "	1,21	1,22	1,00	–	1,25	**1,22**
35 à 39 "	1,56	1,37	1,00	–	1,25	**1,40**
40 à 44 "	1,70	1,53	1,50	–	1,67	**1,55**
45 à 49 "	1,85	1,67	1,00	–	1,40	**1,69**
50 à 54 "	1,90	1,89	–	–	1,00	**1,89**
55 à 59 "	1,83	2,06	–	–	1,20	**2,01**
60 à 64 "	2,03	2,02	1,00	–	1,00	**2,00**
65 à 69 "	2,20	1,80	–	–	–	**1,87**
70 et plus	2,02	2,00	2,00	–	1,50	**1,99**
TOTAL (1)	**1,62**	**1,55**	**1,14**	–	**1,20**	**1,56**
CENTRES – Secteur public						
15 à 19 ans	–	–	–	–	–	–
20 à 24 "	1,00	1,00	1,14	–	–	**1,05**
25 à 29 "	1,00	1,22	1,00	–	–	**1,18**
30 à 34 "	1,17	1,60	1,43	–	1,00	**1,47**
35 à 39 "	2,00	1,50	–	–	1,00	**1,53**
40 à 44 "	2,50	2,13	–	–	–	**2,19**
45 à 49 "	2,00	1,91	–	–	–	**1,92**
50 à 54 "	–	2,25	–	–	–	**2,25**
55 à 59 "	–	2,33	–	–	–	**2,33**
60 à 64 "	–	4,00	–	–	–	**4,00**
65 à 69 "	–	–	–	–	–	–
70 et plus	–	–	–	–	–	–
TOTAL (1)	**1,55**	**1,74**	**1,19**	–	**1,00**	**1,64**
CENTRES – Secteur privé						
15 à 19 ans	–	1,00	–	–	–	**1,00**
20 à 24 "	1,00	1,14	1,00	–	1,00	**1,12**
25 à 29 "	1,07	1,11	1,08	–	1,00	**1,10**
30 à 34 "	1,28	1,22	1,33	–	1,57	**1,24**
35 à 39 "	1,50	1,49	1,00	–	1,31	**1,47**
40 à 44 "	1,75	1,76	1,00	–	1,00	**1,72**
45 à 49 "	1,31	2,05	1,17	–	2,00	**1,96**
50 à 54 "	1,33	1,92	1,00	–	1,00	**1,84**
55 à 59 "	1,44	1,97	–	–	1,50	**1,89**
60 à 64 "	1,75	2,18	–	–	1,00	**2,27**
65 à 69 "	2,00	2,10	–	–	1,17	**1,98**
70 et plus	1,88	2,10	–	–	1,20	**2,00**
TOTAL (1)	**1,41**	**1,65**	**1,11**	–	**1,37**	**1,60**

(1) Y compris les non déclarés.

Tableau 2.3.2 – **Nombre moyen d'épouses des hommes mariés présents suivant le groupe d'âge,et le groupe ethnique**

GUINEE FORESTIERE

GROUPE D'AGE	GROUPE ETHNIQUE					
	Peul	Mandé	Forestiers	Réfoulés	Autres AOF	Ensemble
BROUSSE – Secteurs public et privé						
15 à 19 ans	–	1,00	1,05	–	–	1,05
20 à 24 "	1,05	1,05	1,06	–	–	1,06
25 à 29 "	1,19	1,13	1,15	–	–	1,15
30 à 34 "	1,18	1,26	1,32	–	1,00	1,29
35 à 39 "	1,43	1,29	1,48	–	1,50	1,40
40 à 44 "	1,60	2,12	1,55	–	2,71	1,79
45 à 49 "	1,58	1,69	1,65	–	–	1,66
50 à 54 "	1,78	1,81	1,95	–	3,00	1,88
55 à 59 "	2,54	1,93	1,96	–	–	1,97
60 à 64 "	2,58	1,85	1,95	–	–	1,82
65 à 69 "	2,21	1,78	1,96	–	1,00	1,90
70 et plus	1,82	1,94	1,73	–	1,00	1,82
TOTAL (1)	1,89	1,60	1,56	–	1,86	1,58
CENTRES – Secteur public						
15 à 19 ans	–	–	1,00	–	–	1,00
20 à 24 "	–	–	1,00	–	–	1,00
25 à 29 "	1,00	1,37	1,08	–	–	1,15
30 à 34 "	2,00	1,56	1,51	–	–	1,54
35 à 39 "	4,00	1,89	1,72	–	–	1,81
40 à 44 "	3,00	2,59	1,70	–	–	2,11
45 à 49 "	–	3,43	1,90	–	–	2,91
50 à 54 "	–	3,06	2,50	–	–	2,81
55 à 59 "	–	1,85	4,22	–	1,00	3,30
60 à 64 "	–	1,00	1,00	–	–	1,00
65 à 69 "	–	4,00	4,00	–	–	4,00
70 et plus	–	–	–	–	–	–
TOTAL (1)	1,78	2,32	1,83	–	1,00	2,02
CENTRES – Secteur privé						
15 à 19 ans	–	–	1,00	–	–	1,00
20 à 24 "	–	1,00	1,02	–	1,00	1,01
25 à 29 "	1,00	1,12	1,14	–	1,00	1,13
30 à 34 "	1,14	1,00	1,20	–	1,50	1,35
35 à 39 "	1,31	1,30	1,42	–	1,00	1,36
40 à 44 "	1,68	1,65	1,71	–	1,00	1,67
45 à 49 "	1,67	1,68	1,57	–	1,00	1,61
50 à 54 "	1,43	1,74	2,02	–	–	1,84
55 à 59 "	1,29	2,17	2,15	–	3,00	2,14
60 à 64 "	3,00	1,89	1,68	–	–	1,84
65 à 69 "	–	1,85	1,13	–	2,00	1,66
70 et plus	2,00	2,14	1,50	–	2,00	1,95
TOTAL (1)	1,38	1,53	1,50	–	1,28	1,51

(1) Y compris les non déclarés.

Tableau 2.3.2 – **Nombre moyen d'épouses des hommes mariés présents suivant le groupe d'âge et le groupe ethnique**

GUINEE-ENTIERE

GROUPE D'AGE	GROUPE ETHNIQUE					
	Peul	Mandé	Forestiers	Refoulés	Autres AOF	Ensemble
BROUSSE – Secteurs public et privé						
15 à 19 ans	1,00	1,05	1,05	1,00	–	**1,02**
20 à 24 "	1,06	1,05	1,07	1,05	1,06	**1,06**
25 à 29 "	1,16	1,12	1,15	1,21	1,18	**1,14**
30 à 34 "	1,25	1,22	1,33	1,43	1,33	**1,26**
35 à 39 "	1,44	1,41	1,49	1,53	1,35	**1,44**
40 à 44 "	1,66	1,79	1,57	1,66	1,71	**1,70**
45 à 49 "	1,74	1,76	1,64	1,65	1,87	**1,72**
50 à 54 "	1,78	1,93	1,94	1,97	1,75	**1,88**
55 à 59 "	1,89	1,98	1,94	2,02	1,81	**1,95**
60 à 64 "	1,82	1,98	1,89	1,92	1,70	**1,90**
65 à 69 "	1,83	1,98	1,95	2,19	2,06	**1,94**
70 et plus	1,84	2,00	1,74	1,78	1,72	**1,89**
TOTAL (1)	**1,55**	**1,62**	**1,56**	**1,64**	**1,57**	**1,59**
CENTRES – Secteur public						
15 à 19 ans	1,00	–	1,00	1,00	–	**1,00**
20 à 24 "	1,00	1,00	1,11	1,00	1,00	**1,02**
25 à 29 "	1,14	1,29	1,12	1,15	1,14	**1,22**
30 à 34 "	1,50	1,51	1,41	1,57	1,06	**1,48**
35 à 39 "	1,84	1,69	1,83	1,42	1,78	**1,70**
40 à 44 "	2,18	2,09	1,79	1,94	1,00	**2,04**
45 à 49 "	2,52	1,87	2,07	2,00	1,00	**2,02**
50 à 54 "	2,57	2,59	2,58	4,25	2,00	**2,73**
55 à 59 "	3,22	2,44	4,21	2,50	1,00	**2,72**
60 à 64 "	3,20	3,21	1,50	–	–	**3,12**
65 à 69 "	5,00	2,63	4,00	5,00	1,00	**3,15**
70 et plus	5,33	1,92	–	–	–	**3,81**
TOTAL (1)	**1,82**	**1,76**	**1,63**	**1,84**	**1,25**	**1,74**
CENTRES – Secteur privé						
15 à 19 "	1,09	1,00	1,00	1 00	–	**1,02**
20 à 24 "	1,03	1,08	1,01	1,05	1,00	**1,09**
25 à 29 "	1,12	1,11	1,11	1,13	1,07	**1,12**
30 à 34 "	1,29	1,31	1,21	1,24	1,23	**1,29**
35 à 39 "	1,44	1,46	1,36	1,60	1,30	**1,44**
40 à 44 "	1,66	1,65	1,70	1,74	1,48	**1,65**
45 à 49 "	1,69	1,89	1,58	1,93	1,60	**1,79**
50 à 54 "	1,62	1,95	1,83	1,67	1,61	**1,81**
55 à 59 "	1,75	2,20	1,94	1,85	1,82	**1,98**
60 à 64 "	1,86	2,11	1,65	1,17	1,68	**1,95**
65 à 69 "	1,81	2,11	1,69	1,19	1,55	**1,94**
70 et plus	1,71	1,78	1,60	1,45	1,35	**1,71**
TOTAL (1)	**1,48**	**1,60**	**1,45**	**1,48**	**1,39**	**1,53**

(1) Y compris les non déclarés.

Tableau 2.3.3 - **Nombre moyen d'épouses des hommes mariés présents suivant le groupe d'âge, le groupe ethnique et le secteur d'activité**

GUINEE-ENTIERE

GROUPE D'AGE	GROUPE ETHNIQUE					
	Peul	Mandé	Forestiers	Refoulés	Autres AOF	Ensemble
Secteur public						
moins 20 ans	1,00	-	1,00	1,00	-	**1,00**
20 à 24 "	1,00	1,00	1,06	1,00	1,00	**1,01**
25 à 29 "	1,09	1,28	1,31	1,06	1,06	**1,23**
30 à 34 "	1,45	1,52	1,27	1,51	1,31	**1,47**
35 à 39 "	1,82	1,68	2,51	1,31	1,78	**1,81**
40 à 44 "	2,23	2,06	2,29	1,67	1,00	**2,08**
45 à 49 "	2,72	1,93	2,89	1,76	1,00	**2,18**
50 à 54 "	4,00	2,84	2,63	3,12	2,00	**3,07**
55 à 59 "	2,55	2,76	4,65	2,50	1,00	**3,01**
60 à 64 "	1,61	2,95	1,50	5,00	-	**3,08**
65 à 69 "	4,09	2,36	4,00	5,00	1,00	**2,83**
70 et plus	2,68	5,06	2,50	-	-	**3,63**
TOTAL (1)	**1,88**	**1,82**	**1,96**	**1,79**	**1,27**	**1,83**
Secteur privé						
moins 20 an	1,01	1,00	1,05	1,00	-	**1,02**
20 à 24 "	1,06	1,06	1,07	1,05	1,05	**1,06**
25 à 29 "	1,16	1,12	1,14	1,21	1,17	**1,14**
30 à 34 "	1,25	1,27	1,32	1,41	1,30	**1,28**
35 à 39 "	1,44	1,43	1,46	1,54	1,34	**1,44**
40 à 44 "	1,66	1,63	1,57	1,64	1,68	**1,63**
45 à 49 "	1,74	1,76	1,63	1,67	1,84	**1,72**
50 à 54 "	1,76	1,95	1,94	1,95	1,74	**1,88**
55 à 59 "	1,87	1,99	1,47	2,01	1,81	**1,85**
60 à 64 "	1,82	1,95	1,89	1,83	1,70	**1,89**
65 à 69 "	1,82	2,00	1,95	2,15	1,98	**1,94**
70 et plus	1,84	1,97	1,74	1,76	1,67	**1,87**
TOTAL (1)	**1,54**	**1,60**	**1,51**	**1,63**	**1,55**	**1,57**
Sans profession						
moins 20 ans	1,22	1,00	-	-	-	**1,20**
20 à 24 "	1,03	1,06	1,00	1,00	1,00	**1,04**
25 à 29 "	1,79	1,09	1,13	1,00	1,00	**1,26**
30 à 34 "	1,24	1,44	1,00	1,23	1,48	**1,32**
35 à 39 "	1,45	1,25	1,01	1,15	1,38	**1,28**
40 à 44 "	1,59	1,50	1,13	1,50	1,00	**1,52**
45 à 49 "	1,56	1,26	1,53	1,47	1,00	**1,41**
50 à 54 "	1,75	1,48	1,12	2,02	1,46	**1,53**
55 à 59 "	1,65	1,57	1,66	1,51	1,40	**1,60**
60 à 64 "	1,55	1,55	1,35	1,56	1,59	**1,52**
65 à 69 "	1,62	1,73	1,50	1,67	1,92	**1,66**
70 et plus	1,74	1,81	1,60	1,70	1,62	**1,74**
TOTAL (1)	**1,63**	**1,63**	**1,50**	**1,58**	**1,57**	**1,60**

(1) Y compris les non déclarés.

Tableau 2.3.4. **Hommes mariés présents suivant le groupe d'âge, le groupe ethnique et le nombre d'épouses**

GUINEE ENTIERE

Nombre d'épouses	GROUPE D'AGE											
	moins 20 ans	20-24	25-29	30-34	35-39	40-44	45-49	50-54	55-59	60-64	65-69	70 et+	TOTAL (1)
groupe ethnique PEUL													
1	401	6 106	12 397	11 754	11 406	7 383	6 591	4 974	4 299	2 899	2 671	2 779	**73 660**
2	5	352	1 916	2 912	5 498	5 107	4 622	3 356	3 277	1 920	1 490	1 862	**32 317**
3	-	1	188	475	918	1 452	1 792	1 357	1 661	769	588	784	**9 985**
4	-	-	13	11	167	468	474	482	455	299	434	262	**3 065**
5	-	-	1	2	45	49	71	63	93	100	54	57	**538**
6	-	-	-	-	-	2	26	41	38	34	15	36	**192**
7	-	-	-	-	-	-	1	5	-	5	18	18	**47**
8	-	-	-	-	-	-	-	13	-	-	-	13	**26**
9 et plus	-	-	-	-	10	-	6	2	23	-	-	14	**55**
TOTAL (1)	**406**	**6 480**	**14 564**	**15 225**	**18 093**	**14 484**	**13 594**	**10 295**	**9 851**	**6 042**	**5 275**	**5 827**	**120 156**
Nombre moyen	*1,05*	*1,05*	*1,16*	*1,25*	*1,44*	*1,66*	*1,74*	*1,79*	*1,88*	*1,82*	*1,83*	*1,85*	*1,54*
groupe MANDE													
1	240	5 455	18 000	18 010	20 767	14 089	12 203	7 148	6 723	4 147	3 768	4 751	**115 301**
2	-	311	2 230	4 699	8 659	7 559	7 664	5 389	4 620	2 221	2 338	2 907	**48 597**
3	-	5	83	817	1 994	2 604	3 490	2 110	2 149	1 179	1 200	1 288	**16 919**
4	-	-	20	94	341	837	967	1 210	1 130	727	485	640	**6 451**
5	-	-	-	-	66	157	208	280	396	194	195	299	**1 795**
6	-	-	-	-	21	56	86	88	120	85	127	172	**755**
7	-	-	-	-	-	20	15	36	55	30	34	60	**250**
8	-	-	-	-	-	10	15	30	35	30	10	10	**140**
9 et plus	-	-	-	-	-	-	-	20	25	25	33	10	**113**
TOTAL (1)	**240**	**5 789**	**20 392**	**23 649**	**31 943**	**25 367**	**24 661**	**16 327**	**15 265**	**8 644**	**8 190**	**10 148**	**190 746**
Nombre moyen	*1,0*	*1,05*	*1,12*	*1,28*	*1,44*	*1,64*	*1,77*	*1,94*	*2,0*	*1,99*	*1,99*	*1,98*	*1,61*
groupe FORESTIERS													
1	398	3 880	9 190	5 785	8 635	6 293	6 714	3 029	3 548	1 724	1 577	2 263	**53 037**
2	-	261	1 263	1 627	3 390	2 663	2 750	1 413	2 018	636	843	719	**17 583**
3	10	20	110	322	939	936	1 073	804	1 008	450	526	375	**6 573**
4	-	-	1	75	192	221	373	163	280	80	204	60	**1 649**
5	-	-	20	10	106	62	128	290	86	115	65	58	**940**
6	-	-	-	1	10	20	70	92	21	25	25	98	**362**
7	-	-	-	-	-	15	10	30	11	20	10	20	**116**
8	-	-	-	-	5	5	21	25	20	15	5	5	**101**
9 et plus	-	-	-	-	10	35	10	5	10	20	15	20	**125**
TOTAL (1)	**408**	**4 162**	**10 595**	**7 827**	**13 304**	**10 255**	**11 154**	**5 877**	**7 003**	**3 085**	**3 270**	**3 618**	**80 569**
Nombre moyen	*1,05*	*1,07*	*1,14*	*1,32*	*1,48*	*1,58*	*1,64*	*1,98*	*1,80*	*1,89*	*1,95*	*1,74*	*1,54*

(1) Y compris les non déclarés

Tableau 2.3.4. – **Hommes mariés présents suivant le groupe d'âge, le groupe ethnique et le nombre d'épouses**

GUINEE ENTIERE

Nombre d'épouses	GROUPE D'AGE												
	moins 20 ans	20-24	25-29	30-34	35-39	40-44	45-49	50-54	55-59	60-64	65-69	70 et +	TOTAL (1)
groupe REFOULES													
1	22	538	1 556	1 411	1 319	947	1 069	649	528	435	345	427	9 276
2	–	28	364	665	801	759	655	476	454	306	191	230	**4 929**
3	–	–	13	126	152	148	238	278	283	76	79	60	**1 458**
4	–	–	–	5	44	41	59	79	96	43	109	38	**514**
5	–	–	–	–	–	13	15	55	11	10	38	23	**165**
6	–	–	–	–	–	10	–	–	10	23	–	10	**53**
7	–	–	–	–	–	–	–	–	–	–	13	–	**13**
8	–	–	–	–	–	–	–	–	–	10	–	–	**10**
9 et +	–	–	–	–	–	–	–	5	–	–	–	–	**5**
TOTAL (1)	**22**	**566**	**1 933**	**2 242**	**2 316**	**1 923**	**2 036**	**1 542**	**1 387**	**903**	**775**	**788**	**16 448**
Nombre moyen	*1,00*	*1,05*	*1,20*	*1,41*	*1,53*	*1,66*	*1,67*	*1,99*	*1,97*	*1,90*	*2,07*	*1,77*	*1,65*
groupe Autres A.O.F													
1	–	468	861	740	952	501	421	467	360	294	169	316	**5 549**
2	–	26	139	283	384	237	366	268	313	82	199	280	**2 577**
3	–	–	13	18	47	131	168	115	87	49	54	24	**706**
4	–	–	–	–	3	11	44	54	16	13	53	13	**207**
5	–	–	–	–	–	14	–	–	13	27	–	13	**67**
6	–	–	–	–	–	–	–	2	13	–	–	–	**15**
7	–												
8	–												
9 et +	–												
TOTAL (1)	–	**494**	**1 027**	**1 053**	**1 386**	**896**	**1 000**	**906**	**803**	**465**	**475**	**646**	**9 167**
Nombre moyen	–	*1,05*	*1,15*	*1,29*	*1,35*	*1,65*	*1,83*	*1,74*	*1,81*	*1,70*	*1,98*	*1,65*	*1,54*
Ensemble des groupes ethniques													
1	1 066	16 498	42 108	37 975	43 269	29 354	27 233	16 358	15 496	9 531	8 580	10 601	**258 069**
2	5	978	5 918	10 227	18 773	16 385	16 131	10 961	10 706	5 196	5 098	6 026	**106 404**
3	10	26	420	1 758	4 050	5 272	6 794	4 664	5 214	2 523	2 470	2 541	**35 742**
4	–	–	34	185	757	1 593	1 927	1 988	1 991	1 162	1 287	1 015	**11 939**
5	–	–	21	12	217	295	422	688	609	446	352	450	**3 512**
6	–	–	–	1	31	88	182	223	202	167	177	316	**1 387**
7	–	–	–	–	–	35	26	71	66	55	75	98	**426**
8	–	–	–	–	5	15	36	68	55	55	15	28	**277**
9 et +	–	–	–	–	20	35	16	32	58	45	45	44	**295**
TOTAL (1)	**1 081**	**17 542**	**48 633**	**50 282**	**67 283**	**53 142**	**52 797**	**35 097**	**34 417**	**19 202**	**18 107**	**21 132**	**418 902**
Nombre moyen	*1,02*	*1,06*	*1,14*	*1,28*	*1,45*	*1,64*	*1,73*	*1,89*	*1,92*	*1,91*	*1,94*	*1,88*	*1,57*

(1) Y compris non déclarés

Tableau 2.3.5 - **Nombre moyen de mariages et répartition des femmes selon leur âge, l'âge et le degré de polygamie de leur mari.**

GUINEE MARITIME - FOUTA-DJALLON

AGE DE LA FEMME	AGE DU MARI ET NOMBRE D'EPOUSES											
	1 femme				2 femmes				3 femmes et plus			
	14/29	30/44	45 et plus	ensemble	14/29	30/44	45 et plus	ensemble	14/29	30/44	45 et plus	ensemble
GUINEE MARITIME (Brousse)												
14/29	1,11	1,16	1,16	**1,14**	1,11	1,18	1,17	**1,17**	1,11	1,17	1,14	**1,15**
30/44	2,07	1,63	1,41	**1,51**	2,14	1,56	1,37	**1,44**	2,00	1,54	1,27	**1,32**
45 et plus . .	-	2,52	1,66	**1,70**	-	2,33	1,55	**1,60**	-	2,46	1,57	**1,59**
ensemble . . .	**1,14**	**1,30**	**1,44**	**1,31**	**1,19**	**1,29**	**1,36**	**1,32**	**1,20**	**1,32**	**1,30**	**1,31**
CENTRES URBAINS												
14/29	1,21	1,29	1,44	**1,27**	1,30	1,24	1,26	**1,25**	1,00	1,25	1,18	**1,21**
30/44	2,00	1,76	1,53	**1,66**	2,14	1,77	1,44	**1,60**	-	1,58	1,51	**1,53**
45 et plus . .	-	2,38	1,74	**1,83**	1,00	2,25	1,60	**1,63**	-	2,00	1,70	**1,71**
ensemble . . .	**1,23**	**1,41**	**1,57**	**1,40**	**1,39**	**1,37**	**1,41**	**1,39**	**1,00**	**1,36**	**1,45**	**1,42**
ENSEMBLE												
14/29	1,12	1,18	1,19	**1,16**	1,14	1,19	1,18	**1,18**	1,10	1,18	1,14	**1,16**
30/44	2,06	1,65	1,42	**1,53**	2,14	1,59	1,38	**1,46**	2,00	1,54	1,30	**1,34**
45 et plus . .	-	2,49	1,66	**1,72**	1,00	2,33	1,56	**1,60**	-	2,44	1,58	**1,60**
ensemble . . .	**1,15**	**1,32**	**1,45**	**1,32**	**1,22**	**1,31**	**1,37**	**1,33**	**1,17**	**1,32**	**1,32**	**1,32**
FOUTA-DJALLON (Brousse)												
14/29	1,12	1,20	1,29	**1,17**	1,23	1,24	1,30	**1,25**	1,50	1,26	1,30	**1,29**
30/44	2,21	1,59	1,43	**1,50**	2,35	1,58	1,49	**1,53**	2,20	1,64	1,53	**1,56**
45 et plus . .	2,00	2,43	1,67	**1,70**	-	2,19	1,68	**1,71**	-	2,45	1,71	**1,73**
ensemble . . .	**1,14**	**1,28**	**1,48**	**1,30**	**1,27**	**1,34**	**1,49**	**1,41**	**1,56**	**1,43**	**1,52**	**1,49**
CENTRES URBAINS												
14/29	1,18	1,21	1,35	**1,21**	1,19	1,32	1,43	**1,32**	1,26	1,34	1,35	**1,34**
30/44	1,95	1,57	1,62	**1,61**	3,75	1,58	1,55	**1,56**	3,50	1,79	1,57	**1,62**
45 et plus . .	3,00	2,13	1,72	**1,74**	-	2,13	1,71	**1,73**	-	3,00	1,79	**1,82**
ensemble . . .	**1,20**	**1,31**	**1,61**	**1,37**	**1,23**	**1,38**	**1,57**	**1,46**	**1,49**	**1,48**	**1,57**	**1,54**
ENSEMBLE												
14/29	1,12	1,20	1,30	**1,17**	1,22	1,24	1,31	**1,26**	1,49	1,27	1,30	**1,29**
30/44	2,18	1,59	1,44	**1,51**	2,40	1,59	1,49	**1,53**	2,28	1,65	1,53	**1,56**
45 et plus . .	2,07	2,42	1,67	**1,70**	-	2,19	1,68	**1,71**	-	2,49	1,71	**1,73**
ensemble . . .	**1,14**	**1,28**	**1,48**	**1,30**	**1,26**	**1,34**	**1,50**	**1,41**	**1,56**	**1,43**	**1,52**	**1,50**

Tableau 2.3.5 - **Nombre moyen de mariages et répartition des femmes selon leur âge, l'âge et le degré de polygamie de leur mari.**

HAUTE GUINEE - GUINEE FORESTIERE

AGE DE LA FEMME	AGE DU MARI ET NOMBRE D'EPOUSES											
	1 femme				2 femmes				3 femmes et plus			
	14/29	30/44	45 et plus	ensemble	14/29	30/44	45 et plus	ensemble	14/29	30/44	45 et plus	ensemble
HAUTE GUINEE (Brousse)												
14/29	1,05	1,07	1,09	**1,07**	1,12	1,11	1,11	**1,11**	1,00	1,18	1,16	**1,17**
30/44	1,57	1,27	1,17	**1,21**	2,00	1,39	1,23	**1,28**	2,00	1,42	1,30	**1,33**
45 et plus .	-	1,93	1,24	**1,26**	-	2,08	1,28	**1,32**	2,00	2,10	1,42	**1,44**
ensemble . .	**1,06**	**1,11**	**1,17**	**1,12**	**1,13**	**1,20**	**1,21**	**1,20**	**1,16**	**1,30**	**1,29**	**1,29**
CENTRES URBAINS												
14/29	1,14	1,19	1,20	**1,17**	1,15	1,22	1,20	**1,21**	1,00	1,31	1,20	**1,25**
30/44	2,00	1,16	1,44	**1,34**	2,00	1,59	1,41	**1,48**	-	1,47	1,34	**1,38**
45 et plus .	-	2,00	1,60	**1,61**	-	2,00	1,29	**1,31**	-	1,80	1,45	**1,47**
ensemble . .	**1,17**	**1,19**	**1,41**	**1,24**	**1,21**	**1,32**	**1,32**	**1,31**	**1,00**	**1,37**	**1,31**	**1,33**
ENSEMBLE												
14/29	1,07	1,08	1,11	**1,08**	1,13	1,13	1,12	**1,13**	1,00	1,22	1,17	**1,19**
30/44	1,81	1,25	1,21	**1,23**	2,00	1,42	1,25	**1,31**	2,00	1,43	1,30	**1,34**
45 et plus .	-	1,94	1,28	**1,31**	-	2,08	1,28	**1,31**	2,00	2,06	1,42	**1,45**
ensemble . .	**1,08**	**1,12**	**1,19**	**1,13**	**1,15**	**1,21**	**1,22**	**1,22**	**1,13**	**1,32**	**1,30**	**1,30**
GUINEE FORESTIERE (Brousse)												
14/19	1,16	1,15	1,20	**1,16**	1,14	1,17	1,19	**1,17**	1,29	1,21	1,12	**1,16**
30/44	1,92	1,40	1,33	**1,38**	1,86	1,40	1,32	**1,37**	2,10	1,44	1,30	**1,34**
45 et plus .	2,00	2,03	1,40	**1,47**	-	1,85	1,38	**1,41**	2,00	1,85	1,42	**1,43**
ensemble . .	**1,20**	**1,26**	**1,33**	**1,27**	**1,21**	**1,27**	**1,30**	**1,28**	**1,38**	**1,31**	**1,28**	**1,29**
CENTRES URBAINS												
14/29	1,14	1,22	1,13	**1,18**	1,07	1,17	1,18	**1,16**	1,00	1,19	1,13	**1,16**
30/44	2,10	1,55	1,41	**1,51**	2,00	1,46	1,41	**1,44**	1,50	1,53	1,31	**1,36**
45 et plus .	-	2,08	1,42	**1,50**	-	2,60	1,36	**1,48**	-	2,00	1,47	**1,52**
ensemble . .	**1,19**	**1,34**	**1,35**	**1,31**	**1,08**	**1,28**	**1,33**	**1,28**	**1,20**	**1,31**	**1,28**	**1,29**
ENSEMBLE												
14/29	1,17	1,16	1,20	**1,17**	1,14	1,17	1,19	**1,17**	1,29	1,21	1,12	**1,16**
30/44	1,92	1,40	1,33	**1,38**	1,86	1,41	1,33	**1,37**	2,08	1,44	1,30	**1,34**
45 et plus .	2,00	2,03	1,40	**1,46**	-	1,87	1,38	**1,41**	2,00	1,86	1,43	**1,44**
ensemble . .	**1,20**	**1,26**	**1,33**	**1,27**	**1,21**	**1,27**	**1,31**	**1,28**	**1,38**	**1,31**	**1,28**	**1,29**

Tableau 2.3.5 - **Nombre moyen de mariages et répartition des femmes selon leur âge, l'âge et le degré de polygamie de leur mari.**

GUINEE-ENTIERE

AGE DE LA FEMME	AGE DU MARI ET NOMBRE D'EPOUSES															
	1 femme				2 femmes				3 femmes et plus				Ensemble			
	14/29	30/44	45 et plus	ensemble	14/29	30/44	45 et plus	ensemble	14/29	30/44	45 et plus	ensemble	14/29	30/44	45 et plus	ensemble
BROUSSE																
14/29	1,13 (59,0)	1,16 (76,6)	1,21 (16,1)	**1,15** (151,7)	1,18 (12,0)	1,20 (56,2)	1,22 (24,0)	**1,20** (92,2)	1,37 (1,4)	1,22 (23,0)	1,19 (31,3)	**1,20** (55,7)	1,14 (72,4)	1,18 (155,8)	1,20 (71,4)	**1,18** (299,6)
30/44	2,02 (1,5)	1,48 (26,0)	1,36 (39,0)	**1,43** (66,5)	2,06 (0,8)	1,50 (22,9)	1,39 (43,2)	**1,44** (66,9)	2,13 (0,1)	1,53 (14,1)	1,38 (50,2)	**1,41** (64,4)	2,04 (2,4)	1,50 (63,0)	1,38 (132,3)	**1,43** (197,8)
45 et plus	2,00 (ε)	2,20 (1,5)	1,54 (24,1)	**1,57** (25,6)	- (-)	2,09 (1,3)	1,53 (24,1)	**1,56** (25,4)	2,00 (ε)	2,23 (0,8)	1,56 (29,5)	**1,57** (30,3)	2,00 (0,1)	2,16 (3,5)	1,54 (77,8)	**1,57** (81,3)
Ensemble	**1,15** (60,5)	**1,26** (104,1)	**1,39** (79,1)	**1,27** (243,8)	**1,23** (12,8)	**1,30** (80,4)	**1,38** (91,3)	**1,34** (184,5)	**1,44** (1,6)	**1,35** (37,9)	**1,37** (111,0)	**1,37** (150,4)	**1,17** (74,9)	**1,29** (222,3)	**1,38** (281,5)	**1,32** (578,7)
CENTRES URBAINS																
14/29	1,18 (5,2)	1,23 (7,4)	1,31 (1,2)	**1,22** (13,7)	1,20 (1,2)	1,26 (5,9)	1,30 (1,6)	**1,26** (8,7)	1,12 (0,1)	1,28 (3,0)	1,23 (2,7)	**1,26** (5,8)	1,18 (6,4)	1,25 (16,3)	1,27 (5,5)	**1,24** (28,2)
30/44	2,01 (0,2)	1,54 (2,3)	1,53 (2,6)	**1,55** (5,1)	2,30 (0,1)	1,63 (1,8)	1,48 (3,1)	**1,54** (5,0)	2,83 (ε)	1,60 (1,4)	1,47 (4,0)	**1,50** (5,4)	2,11 (0,2)	1,59 (5,5)	1,49 (9,7)	**1,53** (15,4)
45 et plus	3,00 (ε)	2,25 (0,1)	1,67 (1,5)	**1,71** (1,6)	1,00 (ε)	2,20 (0,1)	1,57 (1,5)	**1,60** (1,6)	- (-)	2,21 (0,1)	1,65 (2,0)	**1,67** (2,0)	1,33 (ε)	2,22 (0,3)	1,63 (4,9)	**1,66** (5,2)
Ensemble	**1,20** (5,3)	**1,32** (9,8)	**1,52** (5,3)	**1,34** (20,4)	**1,25** (1,3)	**1,35** (7,8)	**1,45** (6,2)	**1,39** (15,3)	**1,24** (0,1)	**1,40** (4,3)	**1,44** (8,7)	**1,42** (13,2)	**1,21** (6,7)	**1,35** (22,1)	**1,46** (20,1)	**1,38** (48,9)
ENSEMBLE																
a) Répartition selon le nombre d'épouses du mari																
14/29	1,13 (64,1)	1,17 (84,0)	1,22 (17,3)	**1,16** (165,4)	1,18 (13,2)	1,20 (62,1)	1,23 (25,6)	**1,21** (100,9)	1,35 (1,5)	1,23 (26,0)	1,19 (34,0)	**1,21** (61,5)	1,14 (78,9)	1,19 (172,1)	1,35 (68,9)	**1,18** (327,9)
30/44	2,02 (1,7)	1,49 (28,3)	1,37 (41,5)	**1,43** (71,5)	2,07 (0,8)	1,51 (24,7)	1,40 (46,3)	**1,45** (71,8)	2,16 (0,1)	1,54 (15,5)	1,39 (54,2)	**1,42** (69,8)	2,04 (2,7)	1,51 (68,5)	1,39 (142,0)	**1,43** (213,2)
45 et plus	2,03 (ε)	2,20 (1,6)	1,54 (25,6)	**1,58** (27,2)	1,00 (ε)	2,09 (1,4)	1,53 (25,6)	**1,56** (27,0)	2,00 (ε)	2,23 (0,8)	1,56 (31,5)	**1,58** (32,4)	1,93 (0,1)	2,17 (3,8)	1,55 (82,7)	**1,57** (86,5)
Ensemble	**1,15** (65,9)	**1,26** (113,9)	**1,39** (84,4)	**1,28** (264,1)	**1,23** (14,1)	**1,30** (88,2)	**1,39** (97,5	**1,34** (199,8)	**1,43** (1,7)	**1,36** (42,4)	**1,38** (119,7)	**1,37** (163,7)	**1,17** (81,6)	**1,29** (244,4)	**1,39** (301,6)	**1,32** (627,6)
b) Répartition par secteur quel que soit le nombre d'épouses du mari																
	GUINEE MARITIME				**FOUTA DJALLON**				**HAUTE GUINEE**				**GUINEE FORESTIERE**			
14/29	1,13 (12,3)	1,19 (34,3)	1,16 (16,5)	**1,17** (63,1)	1,15 (36,3)	1,23 (71,1)	1,30 (27,4)	**1,22** (134,9)	1,08 (7,5)	1,12 (22,2)	1,14 (10,6)	**1,11** (40,4)	1,16 (22,7)	1,17 (44,5)	1,16 (22,3)	**1,17** (89,5)
30/34	2,09 (0,5)	1,60 (12,5)	1,35 (29,3)	**1,44** (42,3)	2,26 (0,8)	1,60 (23,8)	1,49 (55,7)	**1,53** (80,4)	1,88 (0,1)	1,36 (7,3)	1,26 (16,0)	**1,29** (23,4)	1,91 (1,2)	1,41 (24,9)	1,32 (40,9)	**1,36** (67,1)
45 et plus	1,00 (ε)	2,43 (0,8)	1,60 (15,6)	**1,64** (16,4)	2,07 (ε)	2,33 (1,1)	1,69 (32,3)	**1,71** (33,4)	2,00 (ε)	2,04 (0,4)	1,34 (9,1)	**1,37** (9,5)	2,00 (ε)	1,95 (1,5)	1,41 (25,6)	**1,44** (27,2)
Ensemble	**1,17** (12,8)	**1,31** (47,5)	**1,37** (61,4)	**1,32** (121,7)	**1,17** (37,1)	**1,33** (96,1)	**1,50** (115,5)	**1,39** (248,7)	**1,09** (7,6)	**1,19** (29,9)	**1,24** (35,8)	**1,20** (73,3)	**1,20** (24,0)	**1,27** (70,9)	**1,30** (88,9)	**1,28** (183,9)

Note : les chiffres entre parenthèses représentent les effectifs de femmes (en milliers), correspondant à chaque catégorie considérée.

Tableau 2.3.6 – **Femmes présentes mariées suivant leur propre groupe ethnique et celui de leur mari** (1)

GUINEE MARITIME

A – Nombres absolus

Unité : P. 1 000

ETHNIE DE LA FEMME	ETHNIE DU MARI						
	Peul	Mandé	Forestier	Refoulé	Autres AOF	Autres	Total
BROUSSE							
Peul	11,4	0,9	0,1	0,2	0,1	ε	12,6
dont Foula	11,3	0,8	0,1	0,2	0,1	ε	12,5
Mandé	1,1	76,5	0,2	1,8	0,5	0,1	80,2
dont Malinké	0,3	3,2	ε	0,1	0,1	ε	3,7
Mikiforé	0,1	1,1	ε	ε	ε	–	1,2
Toubacaye	ε	1,6	–	ε	ε	–	1,7
Soussou	0,7	69,9	0,2	1,6	0,3	0,1	72,8
Mandé S.A.I.	–	0,6	–	ε	–	–	0,6
Gr. Forestiers	0,1	0,1	ε	ε	0,1	ε	0,3
Gr. Refoulés	0,2	1,8	–	12,1	0,1	0,1	14,2
dont Baga	ε	0,6	–	6,7	ε	ε	7,4
Landouman	ε	0,5	–	3,4	0,1	ε	4,1
Nalou	0,1	0.2	–	0,4	–	–	0,7
Bagaforé	ε	0,1	–	0,5	–	–	0,5
Muami	–	0,3	–	0,8	–	–	1,2
Races implantation générale en AOF	0,1	0,4	ε	0,1	0,3	–	0,7
Autres	–	0,1	ε	ε	ε	0,7	0,8
dont Senra	–	ε	–	ε	ε	0,7	0,8
TOTAL	12,8	79,7	0,4	14,2	1,0	0,9	108,9
CENTRES							
Peul	1,8	0,3	ε	0,1	ε	ε	2,3
dont Foula	1,8	0,3	ε	0,1	ε	ε	2,2
Mandé	0,4	8,9	0,2	0,8	0,3	0,1	10,5
dont Malinké	0,1	1,3	0,1	ε	–	–	1,6
Soussou	0,2	6,8	0.1	0,7	0,2	0,1	8,1
Gr. Forestiers	–	ε	0,1	0,1	ε	–	0,2
Gr. Refoulés	0,1	0,5	ε	0,9	ε	ε	1,6
dont Baga	ε	0,3	ε	0.3	ε	ε	0,7
Landouman	0,1	0,1	–	0,4	ε	ε	0,6
Races implantation générale en AOF	ε	0,1	ε	ε	0,2	ε	0,4
Autres	ε	0,1	–	ε	ε	0,1	0,2
TOTAL	2,3	9,9	0,3	1,8	0,5	0,2	15,1
ENSEMBLE							
Peul	13,2	1,2	0,1	0,2	0,1	ε	14,9
dont Foula	13,1	1,1	0,1	0,2	0,1	ε	14,6
Mandé	1,5	85,4	0,4	2,6	0,8	0,1	90,8
dont Malinké	0,4	4,5	0,1	0,1	0,1	ε	5,2
Mikiforé	0,1	1,1	ε	ε	ε	–	1,3
Toubacaye	ε	1,6	–	ε	ε	–	1,7
Soussou	1,0	76,7	0,3	2,3	0,5	0,1	80,9
Mandé S.A.I.	–	0,6	–	ε	–	–	0,6
Gr. Forestiers	0,1	0,1	0,1	0,1	0,1	ε	0,4
Gr. Refoulés	0,4	2,2	ε	13,0	0,1	0,1	15,8
dont Baga	0,1	0,9	ε		ε	ε	8,1
Landouman	0,1	0,7	–	3,9	0,1	ε	4,7
Nalou	0,1	0,2	–	0,4	–	–	0,7
Bagaforé	ε	0,1	–	0,5	–	–	0,5
Muami	–	0,3	–	0,8	–	–	1,2
Races implantation générale en AOF	0,1	0,4	ε	0,1	0,4	ε	1,1
Autres	ε	0,1	ε	ε	ε	0,8	1,0
dont Senra	–	ε	–	ε	ε	0,7	0,8
TOTAL	15,2	89,6	0,7	16,0	1,5	1,1	124,0

(1) Femmes dont le mari a été recensé au même foyer qu'elles, seulement.

Tableau 2.3.6 – **Femmes présentes mariées suivant leur propre groupe ethnique et celui de leur mari** (1)

GUINEE MARITIME

B – Répartition proportionnelle (1)

Unité : P. 1 000

ETHNIE DE LA FEMME	ETHNIE DU MARI					
	Peul	Mandé	Forestier	Refoulé	Autres	Total
BROUSSE						
Peul	906	71	8	17	8	1 000
Mandé	15	954	2	22	7	1 000
Groupe Forestier	333	333	ε	333	ε	1 000
Groupe Refoulé	14	127	–	852	14	1 000
Autres	32	276	19	45	628	1 000
Total	**118**	**732**	**3**	**130**	**17**	**1 000**
CENTRES						
Peul	803	147	6	33	11	1 000
Mandé	36	843	18	72	31	1 000
Groupe Forestier	–	109	418	418	55	1 000
Groupe Refoulé	84	313	13	548	42	1 000
Autres	78	291	10	87	534	1 000
Total	**158**	**656**	**23**	**116**	**47**	**1 000**
ENSEMBLE						
Peul	888	82	5	16	8	1 000
Mandé	16	941	4	28	10	1 000
Groupe Forestier	92	202	266	229	211	1 000
Groupe Refoulé	23	142	1	822	11	1 000
Autres	43	280	17	55	605	1 000
Total	**123**	**722**	**6**	**129**	**21**	**1 000**

(1) Femmes dont le mari a été recensé au même foyer qu'elles, seulement.

Tableau 2.3.6 – **Femmes présentes mariées suivant leur propre groupe ethnique et celui de leur mari** (1)

FOUTA-DJALLON

A – Nombres absolus

Unité : 1 000

ETHNIE DE LA FEMME	ETHNIE DU MARI						
	Peul	Mandé	Forest.	Refoulé	Aut. AOF	Autres	Total
BROUSSE							
Peul	136,4	3,4	0,2	0,2	0,7	ε	140,9
dont Pouli	0,3	0,2	0,1	0,1	0,1	–	0,8
Foula	132,9	3,0	0,1	0,1	0,5	ε	136,7
Toucouleur	3,1	0,2	ε	ε	0,1	–	3,4
Mandé	3,0	46,5	3,9	1,6	4,2	0,3	59,4
dont Malinké	1,1	14,0	0,6	0,3	1,0	0,1	17,2
Ouassoulonké	0,5	4,9	1,0	0,4	1,1	0,1	7,9
Toubacaye	0,3	5,9	–	–	0,1	–	6,2
Kouranko	0,2	3,4	0,8	0,3	0,7	ε	5,5
Konianké	0,1	1,7	0,4	0,1	0,4	–	2,6
Sarakolé	0,2	2,0	ε	ε	0,1	–	2,4
Soussou	0,1	5,4	0,1	0,1	0,1	–	5,8
Djallonké	0,4	9,2	0,9	0,4	0,8	0,1	11,8
Gr. Forestiers	0,3	4,8	3,7	0,4	1,2	0,1	10,6
dont Toma	0,1	1,6	1,3	0,1	0,4	ε	3,5
Kissi	0,2	3,2	2,4	0,3	0,8	0,1	7,0
Gr. Refoulés	0,3	1,8	0,5	5,3	0,6	ε	8,5
dont Temné	ε	0,5	0,1	0,3	0,1	ε	1,0
Landouman	ε	0,1	0,1	0,5	ε	–	0,8
Koniagui	ε	–	ε	1,5	–	–	1,5
Badiaranké	0,1	0,6	0,3	0,7	0,2	–	2,0
Tenda	0,1	0,6	0,1	2,2	0,2	–	3,2
Races implantation générale en AOF	0,6	4,6	1,1	0,6	3,1	ε	10,2
dont Bambara	0,6	4,6	1,1	0,6	3,1	ε	10,0
Autres	0,1	0,6	0,2	0,1	0,1	0,6	1,6
dont non déclarés	0,1	0,5	0,2	0,1	0,1	0,5	1,5
Total	140,7	61,7	9,7	8,2	10,0	1,0	231,3
CENTRES							
Peul	10,7	0,9	0,1	ε	0,1	ε	11,8
dont Foula	10,2	0,9	0,1	ε	0,1	ε	11,2
Toucouleur	0,5	0,1	ε	ε	ε	ε	0,6
Mandé	0,6	3,2	0,2	0,1	0,3	ε	4,4
dont Malinké	0,4	1,3	0,1	ε	0,1	ε	1,8
Toubacaye	0,1	0,7	ε	ε	ε	–	0,8
Djallonké	ε	0,4	ε	ε	0,1	ε	0,5
Gr. Forestiers	ε	0,2	0,2	ε	0,1	ε	0,5
Gr. Refoulés	ε	ε	ε	ε	ε	–	0,1
Races implantation générale en AOF	0,1	0,2	0,1	ε	0,2	ε	0,6
dont Bambara	0,1	0,2	0,1	ε	0,2	ε	0,6
Autres	ε	ε	ε	ε	ε	ε	0,1
Total	11,5	4,6	0,6	0,2	0,7	0,1	17,5
ENSEMBLE							
Peul	147,1	4,3	0,3	0,2	0,8	0,1	152,7
dont Pouli	0,3	0,2	0,1	0,1	0,1	–	0,8
Foula	143,1	3,8	0,2	0,1	0,6	0,1	147,9
Toucouleur	3,6	0,3	ε	ε	0,1	ε	4,0
Mandé	3,6	49,7	4,2	1,7	4,5	0,3	63,8
dont Malinké	1,5	15,3	0,7	0,3	1,1	0,1	19,0
Ouassoulonké	0,5	4,9	1,0	0,4	1,1	0,1	7,9
Toubacaye	0,3	6,5	ε	ε	0,1	–	6,9
Kouranko	0,2	3,4	0,8	0,3	0,7	ε	5,5
Konianké	0,1	1,7	0,4	0,1	0,4	–	2,6
Sarakolé	0,2	2,0	ε	ε	0,1	–	2,4
Soussou	0,1	5,4	0,1	0,1	0,1	–	5,8
Djallonké	0,5	9,6	0,9	0,4	0,9	0,1	12,4
Gr. Forestiers	0,4	5,0	3,9	0,4	1,3	0,1	11,1
dont Toma	0,1	1,6	1,3	0,1	0,4	ε	3,5
Kissi	0,2	3,2	2,4	0,3	0,8	0,1	7,0
Gr. Refoulés	0,3	1,9	0,5	5,4	0,6	ε	8,6
dont Temné	ε	0,5	0,1	0,3	0,1	ε	1,0
Landouman	ε	0,1	0,1	0,5	ε	–	0,8
Koniagui	ε	–	ε	1,5	–	–	1,5
Badiaranké	0,1	0,6	0,3	0,7	0,2	–	2,0
Tenda	0,1	0,6	0,1	2,2	0,2	–	3,2
Races implantation générale en AOF	0,7	4,9	1,2	0,6	3,3	ε	10,8
dont Bambara	0,7	4,8	1,2	0,6	3,3	ε	10,6
Autres	0,1	0,6	0,2	0,1	0,1	0,6	1,7
dont non déclarés	0,1	0,5	0,2	0,1	0,1	0,5	1,5
Total	152,2	66,3	10,2	8,3	10,6	1,1	248,8

(1) Femmes dont le mari a été recensé au même foyer qu'elles, seulement.

Tableau 2.3.6 - **Femmes présentes mariées suivant leur propre groupe ethnique et celui de leur mari** (1)

- FOUTA-DJALLON

B - Répartition proportionnelle *Unité : P. 1 000*

ETHNIE DE LA FEMME	ETHNIE DU MARI					
	Peul	Mandé	Forestier	Refoulé	Autres	Total
BROUSSE						
Peul	968	24	1	1	5	1 000
Mandé	50	782	66	27	75	1 000
Groupe Forestier	31	455	353	37	125	1 000
Groupe Refoulé	30	213	63	625	69	1 000
Autres	66	441	109	58	326	1 000
Total	**608**	**267**	**42**	**35**	**47**	1 000
CENTRES						
Peul	905	80	5	8	9	1 000
Mandé	138	717	55	16	73	1 000
Groupe Forestier	69	424	342	33	131	1 000
Groupe Refoulé	202	339	37	257	165	1 000
Autres	134	383	130	32	322	1 000
Total	**656**	**263**	**32**	**9**	**42**	1 000
ENSEMBLE						
Peul	963	28	2	1	6	1 000
Mandé	56	778	65	26	75	1 000
Groupe Forestier	32	454	352	37	125	1 000
Groupe Refoulé	33	215	62	620	70	1 000
Autres	70	437	110	57	326	1 000
Total	**612**	**267**	**41**	**34**	**47**	1 000

(1) Femmes dont le mari a été recensé au même foyer qu'elles, seulement.

Tableau 2.3.6 – **Femmes présentes mariées suivant leur propre groupe ethnique et celui de leur mari** (1)

HAUTE GUINEE

A – Nombres absolus *Unité : P. 1 000*

ETHNIE DE LA FEMME	ETHNIE DU MARI				
	Peul	Mandé	Forestier	Autres AOF	Total (1)
BROUSSE					
Peul	8,4	1,7	–	0,1	10,2
dont Foula	8,4	1,7	–	0,1	10,2
Mandé	1,9	49,6	0,1	0,3	51,9
dont Malinké	1,8	46,9	0,1	0,2	49,0
Kouranko	ε	2,0	–	–	2,0
Djallonhé	ε	0,7	–	–	0,7
Gr. Forestiers	ε	–	–	–	ε
Gr. Refoulés	–	ε	–	–	ε
Races implantation générale en AOF	ε	0,1	–	0,1	0,2
Total	10,4	51,4	0,1	0,4	62,3
CENTRES					
Peul	0,5	0,4	ε	ε	1,0
dont Foula	0,5	0,4	ε	ε	1,0
Mandé	0,5	9,0	0,1	0,1	9,8
dont Malinké	0,5	8,6	0,1	0,1	9,2
Gr. Forestiers	ε	ε	0,3	ε	0,3
Gr. Refoulés	–	ε	–	ε	ε
Races implantation générale en AOF	ε	0,1	ε	0,2	0,3
Autres	–	ε	–	–	ε
Total	1,1	9,6	0,4	0,3	11,4
ENSEMBLE					
Peul	8,9	2,1	ε	0,1	11,2
dont Foula	8,9	2,1	ε	0,1	11,2
Mandé	2,4	58,7	0,1	0,4	61,7
dont Malinké	2,3	55,4	0,1	0,4	58,2
Kouranko	ε	2,0	–	–	2,0
Djallonké	ε	0,7	–	–	0,7
Gr. Forestiers	ε	ε	0,3	ε	0,3
Gr. Refoulés	–	ε	–	ε	ε
Races implantation générale en AOF	ε	0,2	ε	0,2	0,5
Autres	–	ε	–	–	ε
Total	11,4	61,0	0,4	0,7	73,6

(1) Y compris "Autres".

(1) Femmes dont le mari a été recensé au même foyer qu'elles, seulement.

Tableau 2.3.6 – **Femmes présentes mariées suivant leur propre groupe ethnique et celui de leur mari** (1)

HAUTE GUINEE

B – Répartition proportionnelle

Unité : P. 1 000

ETHNIE DE LA FEMME	ETHNIE DU MARI					
	Peul	Mandé	Forestier	Refoulé	Autres	Total
BROUSSE						
Peul	826	164	–	–	10	1 000
Mandé	37	957	1	–	5	1 000
Autres	222	389	–	–	389	1 000
Total	**167**	**825**	**1**	–	**7**	1 000
CENTRES						
Peul	520	439	–	10	30	1 000
Mandé	52	924	9	–	15	1 000
Groupe Forestier	17	34	931	–	17	1 000
Groupe Refoulé	–	500	–	–	500	1 000
Autres	100	333	17	–	550	1 000
Total	**93**	**843**	**33**	–	**31**	1 000
ENSEMBLE						
Peul	799	189	1	–	12	1 000
Mandé	39	952	2	–	7	1 000
Groupe Forestier	34	34	915	–	17	1 000
Groupe Refoulé	–	667	–	–	333	1 000
Autres	24	405	12	–	560	1 000
Total	**155**	**828**	**6**	–	**11**	1 000

(1) Femmes dont le mari a été recensé au même foyer qu'elles, seulement.

Tableau 2.3.6 – **Femmes présentes mariées suivant leur propre groupe ethnique et celui de leur mari** (1)

GUINEE FORESTIERE

A – Nombres absolus

Unité : P. 1 000

ETHNIE DE LA FEMME	ETHNIE DU MARI					
	Peul	Mandé	Forestier	Autres AOF	Autres	Total
B R O U S S E						
Peul	**4,8**	**0,3**	ε	ε	ε	**5,2**
dont Foula	4,8	0,3	ε	ε	ε	**5,2**
Mandé	**0,8**	**68,3**	**1,0**	**0,1**	–	**70,2**
dont Malinké	0,7	42,9	0,8	0,1	–	**44,5**
Kouranko	ε	10,5	0,1	–	–	**10,6**
Lelé	–	6,8	0,1	–	–	**6,9**
Konianké	ε	2,4	ε	–	–	**2,4**
Djallonké	ε	5,3	–	–	–	**5,4**
Gr. Forestiers	ε	**2,1**	**100,3**	ε	**0,1**	**102,6**
dont Guerzé	ε	0,3	22,9	–	–	**23,2**
Toma	–	0,5	17,2	ε	–	**17,7**
Manon	–	ε	7,0	–	0,1	**7,1**
Kono	–	0,2	9,7	–	ε	**9,9**
Kissi	ε	1,1	43,6	ε	–	**44,8**
Races implantation générale en AOF	–	**0,1**	ε	ε	–	**0,1**
Autres	ε	ε	**0,4**	–	**0,2**	**0,6**
Total	**5,6**	**70,9**	**101,8**	**0,1**	**0,3**	**178,7**
C E N T R E S						
Peul	**0,1**	ε	ε	ε	–	**0,1**
Mandé	ε	**2,6**	**0,1**	ε	ε	**2,7**
dont Malinké	ε	2,3	0,1	ε	ε	**2,4**
Gr. Forestiers	ε	**0,2**	**2,5**	ε	ε	**2,6**
dont Guerzé	–	0,1	1,6	–	–	**1,6**
Gr. Refoulés	–	ε	–	–	–	ε
Races implantation générale en AOF	ε	ε	ε	ε	–	ε
Autres	–	ε	ε	–	ε	ε
Total	**0,2**	**2,8**	**2,6**	**0,1**	ε	**5,6**
E N S E M B L E						
Peul	**4,9**	**0,4**	ε	ε	ε	**5,3**
dont Foula	4,8	0,3	ε	ε	ε	**5,2**
Mandé	**0,8**	**70,9**	**1,1**	**0,1**	ε	**72,9**
dont Malinké	0,7	45,2	0,9	0,1	ε	**46,9**
Kouranko	ε	10,5	0,1	–	–	**10,6**
Lelé	–	6,8	0,1	–	–	**6,9**
Konianké	ε	2,4	ε	–	–	**2,4**
Djallonké	ε	5,3	–	–	–	**5,4**
Gr. Forestiers	ε	**2,3**	**102,8**	**0,1**	**0,1**	**105,3**
dont Guerzé	ε	0,4	24,4	–	–	**24,8**
Toma	–	0,5	17,2	ε	–	**17,6**
Manon	–	ε	7,0	–	0,1	**7,0**
Kono	–	0,2	9,7	–	ε	**9,9**
Kissi	ε	1,1	43,6	ε	–	**44,8**
Gr. Refoulés	–	ε	–	–	–	ε
Races implantation générale en AOF	ε	**0,1**	ε	ε	–	**0,1**
Autres	ε	ε	**0,4**	–	**0,2**	**0,6**
Total	**5,7**	**73,7**	**104,4**	**0,2**	**0,3**	**184,3**

(1) Femmes dont le mari a été recensé au même foyer qu'elles, seulement.

Tableau 2.3.6 - **Femmes présentes mariées suivant leur propre groupe ethnique et celui de leur mari** (1)

GUINEE FORESTIERE

B - Répartition proportionnelle

Unité : P. 1 000

ETHNIE DE LA FEMME	ETHNIE DU MARI					
	Peul	Mandé	Forestier	Refoulé	Autres	Total
BROUSSE						
Peul	922	67	9	-	3	1 000
Mandé	11	973	14	-	1	1 000
Groupe Forestier	8	21	978	-	1	1 000
Autres	7	158	596	-	240	1 000
Total	**31**	**397**	**570**	**-**	**2**	**1 000**
CENTRES						
Peul	669	230	27	-	74	1 000
Mandé	13	936	40	-	11	1 000
Groupe Forestier	3	59	934	-	4	1 000
Autres	263	289	132	-	316	1 000
Total	**27**	**496**	**465**	**-**	**11**	**1 000**
ENSEMBLE						
Peul	915	71	9	-	5	1 000
Mandé	11	972	15	-	2	1 000
Groupe Forestier	8	22	977	-	1	1 000
Autres	19	164	573	-	243	1 000
Total	**31**	**400**	**566**	**-**	**3**	**1 000**

(1) Femmes dont le mari a été recensé au même foyer qu'elles, seulement.

Tableau 2.3.6 – **Femmes présentes mariées suivant leur propre groupe ethnique et celui de leur mari** (1)

GUINEE – ENTIERE

A – Nombre absolus (2) *Unité : P. 1 000.*

ETHNIE DE LA FEMME	ETHNIE DU MARI						
	Peul	Mandé	Forestier	Refoulé	Autres AOF	Autres	Total
BROUSSE							
Peul	161,0	6,3	0,3	0,4	0,9	0,1	**168,9**
Mandé	6,7	241,0	5,2	3,4	5,0	0,4	**261,7**
Gr. Forestiers	0,4	7,1	104,1	0,4	1,4	0,2	**113,5**
Gr. Refoulés	0,5	3,6	0,5	17,5	0,6	0,1	**22,8**
Races implantation générale en AOF	0,7	5,1	1,1	0,7	3,5	ε	**11,2**
Autres	0,1	0,7	0,6	0,1	0,1	1,4	**3,1**
TOTAL	**169,5**	**263,7**	**111,9**	**22,4**	**11,5**	**2,2**	**581,2**
CENTRES							
Peul	13,2	1,7	0,1	0,1	0,1	ε	**15,3**
Mandé	1,5	23,6	0,6	0,8	0,7	0,1	**27,5**
Gr. Forestiers	ε	0,4	3,0	ε	0,1	ε	**3,5**
Gr. Refoulés	0,2	0,5	ε	0,9	0,1	ε	**1,7**
Races implantation générale en AOF	0,1	0,4	0,1	0,1	0,5	ε	**1,3**
Autres	ε	0,1	ε	ε	ε	0,1	**0,3**
TOTAL	**15,1**	**26,8**	**3,9**	**1,9**	**1,6**	**0,3**	**49,5**
ENSEMBLE							
Peul	174,1	8,1	0,4	0,5	1,0	0,1	**184,2**
Mandé	8,3	264,6	5,8	4,2	5,8	0,5	**289,2**
Gr. Forestiers	0,4	7,4	107,1	0,4	1,4	0,2	**117,1**
Gr. Refoulés	0,7	4,1	0,6	18,3	0,7	0,1	**24,4**
Races implantation générale en AOF	0,9	5,6	1,2	0,7	4,0	0,1	**12,5**
Autres	0,2	0,8	0,6	0,1	0,1	1,5	**3,3**
TOTAL	**184,5**	**290,6**	**115,8**	**24,3**	**13,1**	**2,4**	**630,7**

(1) Femmes dont le mari a été recensé au même foyer qu'elles, seulement.

(2) Le tableau "Répartition proportionnelle" figure dans le texte sous le n° XIV.

Tableau 2.3.7 – **Femmes présentes mariées suivant leur lieu de naissance et le groupe ethnique du mari** (1)

Unité : P. 1.000

SECTEURS DE RECENSEMENT	ETHNIE DU MARI						
	Peul	Mandé	Forestiers	Refoulés	Autres AOF	Autres	TOTAL
Femmes nées au lieu de recensement							
BROUSSE							
Guinée Maritime	6,5	45,3	0,2	7,9	0,5	0,2	**60,6**
Fouta Djallon	99,6	34,8	6,5	6,5	6,5	0,8	**164,7**
Haute-Guinée	4,4	23,0	–	–	0,2	–	**27,6**
Guinée Forestière . . .	2,2	27,8	31,8	–	–	–	**61,8**
TOTAL	**112,7**	**140,9**	**38,5**	**14,4**	**7,2**	**1,0**	**314,9**
CENTRES							
Guinée Maritime	0,4	3,0	0,1	0,5	0,1	–	**4,2**
Fouta Djallon	6,1	2,1	0,2	0,1	0,4	–	**8,9**
Haute Guinée	0,2	4,1	–	–	0,1	–	**4,4**
Guinée Forestière . . .	–	0,4	0,5	–	–	–	**1,0**
TOTAL	**6,7**	**9,6**	**0,8**	**0,6**	**0,6**	**0,1**	**18,5**
Femmes non nées au lieu de recensement							
BROUSSE							
Guinée Maritime	6,3	34,4	0,2	6,3	0,5	0,6	**48,2**
Fouta-Djallon	41,0	16,9	3,2	1,7	3,4	0,2	**66,5**
Haute Guinée	6,0	28,4	–	–	0,2	–	**34,7**
Guinée Forestière . . .	3,3	43,1	69,9	–	0,1	0,2	**116,7**
TOTAL	**56,6**	**122,8**	**73,3**	**8,0**	**4,2**	**1,0**	**266,1**
CENTRES							
Guinée Maritime	1,9	6,9	0,3	1,2	0,4	0,2	**10,8**
Fouta-Djallon	5,3	2,4	0,3	0,1	0,3	–	**8,4**
Haute Guinée	0,8	5,5	0,4	–	0,2	–	**6,9**
Guinée Forestière . . .	0,1	2,3	2,1	–	–	–	**4,6**
TOTAL	**8,2**	**17,1**	**3,1**	**1,3**	**0,9**	**0,2**	**30,7**

(1) Femmes dont le mari a été recensé au même foyer.

Tableau 3.1.1 - **Femmes présentes suivant leur âge et le nombre de leurs enfants nés vivants au total**

GUINEE MARITIME

Nombre enfants nés vivants	AGE DE LA FEMME														
	14 ans	15-19	20-24	25-29	30-34	35-39	40-44	45-49	50-54	55-59	60-64	65-69	70 et +	N.D.	Total
BROUSSE															
0	2 580	9 490	3 010	2 150	1 590	1 450	750	670	490	310	190	160	240	20	23 100
1	20	7 720	5 520	2 630	1 380	1 480	680	470	400	390	200	200	240	50	21 380
2	-	1 870	6 560	4 250	2 060	1 660	840	600	440	280	200	170	150	140	19 220
3	-	240	3 180	4 430	2 300	1 850	920	860	480	550	300	160	330	90	15 690
4	-	90	1 440	4 130	2 550	1 990	1 070	860	470	490	350	220	250	100	14 010
5	-	-	560	2 390	2 500	2 410	1 320	1 050	430	430	290	320	440	80	12 220
6	-	10	80	1 160	2 100	2 080	1 500	960	560	570	300	230	440	100	10 090
7	-	-	-	360	1 150	1 700	1 100	970	560	520	280	300	350	50	7 340
8	-	-	-	80	530	1 040	990	840	430	410	220	220	310	-	5 070
9	-	-	10	20	180	690	760	440	350	420	180	190	290	10	3 540
10	-	-	-	-	160	350	370	510	290	260	170	130	310	10	2 560
11	-	-	-	-	30	100	150	210	60	90	90	90	150	-	970
12	-	-	-	-	30	60	60	190	50	110	50	70	130	-	750
13	-	-	-	-	10	10	-	30	50	40	20	20	10	10	200
14	-	-	-	-	-	20	10	10	10	10	20	-	10	-	80
15 et +	-	-	-	-	-	-	-	-	-	-	30	20	10	-	60
N.D.	60	60	10	30	-	10	-	-	-	20	-	20	10	10	230
Total	2 660	19 480	20 370	21 630	16 570	16 890	10 520	8 670	5 070	4 900	2 890	2 520	3 670	670	136 510
Nbre moyen	*0,01*	*0,65*	*1,83*	*2,93*	*3,86*	*4,39*	*5,10*	*5,76*	*5,04*	*5,13*	*5,46*	*5,68*	*5,97*	*4,05*	*3,36*
CENTRES															
0	465	2 230	705	640	280	255	155	80	55	50	15	10	10	15	4 965
1	5	1 335	1 060	615	215	330	115	65	40	15	10	35	10	25	3 875
2	-	285	1 265	760	275	215	65	85	55	25	40	15	20	20	3 125
3	-	35	510	795	375	240	100	110	35	40	20	25	5	-	2 290
4	-	10	100	555	345	250	140	85	80	35	35	15	25	5	1 680
5	-	-	35	225	320	265	125	75	35	50	30	50	50	-	1 260
6	-	-	10	90	210	345	120	85	45	85	30	35	30	10	1 095
7	-	-	-	20	90	200	90	75	40	35	35	30	20	-	635
8	-	-	-	-	70	150	105	110	70	40	40	25	15	5	630
9	-	-	-	-	15	80	105	85	20	30	10	15	25	-	385
10	-	-	-	-	-	45	50	55	30	10	15	25	10	-	240
11	-	-	-	-	-	10	15	30	5	10	5	5	5	-	85
12	-	-	-	-	-	5	5	10	10	5	10	10	-	-	55
13	-	-	-	-	-	-	10	20	10	-	5	5	-	-	50
14	-	-	-	-	-	-	-	5	-	-	-	-	10	-	15
15 et +	-	-	-	-	-	-	5	-	-	5	-	-	15	-	25
N.D.	55	75	10	25	5	-	10	-	-	-	-	-	-	-	180
Total	525	3 970	3 695	3 725	2 200	2 390	1 215	975	530	435	300	300	250	75	20 590
Nbre moyen	*0,01*	*0,53*	*1,56*	*2,31*	*3,40*	*4,11*	*4,15*	*5,43*	*4,99*	*5,21*	*5,55*	*5,65*	*6,40*	*2,47*	*2,68*
ENSEMBLE															
0	3 045	11 720	3 715	2 790	1 870	1 705	905	750	545	360	205	170	250	35	28 065
1	25	9 055	6 580	3 245	1 595	1 810	795	535	440	405	210	235	250	75	25 255
2	-	2 155	7 825	5 010	2 335	1 875	905	685	495	305	240	185	170	160	22 345
3	-	275	3 690	5 225	2 675	2 090	1 020	970	515	590	320	185	335	90	17 980
4	-	100	1 540	4 685	2 895	2 240	1 210	945	550	525	385	235	275	105	15 690
5	-	-	595	2 615	2 820	2 675	1 445	1 125	465	480	320	370	490	80	13 480
6	-	10	90	1 250	2 310	2 425	1 620	1 045	605	655	330	265	470	110	11 185
7	-	-	-	380	1 240	1 900	1 190	1 045	600	555	315	330	370	50	7 975
8	-	-	-	80	600	1 190	1 095	950	500	450	260	245	325	5	5 700
9	-	-	10	20	195	770	865	525	370	450	190	205	315	10	3 925
10	-	-	-	-	160	395	420	565	320	270	185	155	320	10	2 800
11	-	-	-	-	30	110	165	240	65	100	95	95	155	-	1 055
12	-	-	-	-	30	65	65	200	60	115	60	80	130	-	805
13	-	-	-	-	10	10	10	50	60	40	25	25	10	10	250
14	-	-	-	-	-	10	10	15	10	10	20	-	20	-	95
15 et +	-	-	-	-	-	-	5	-	-	5	30	20	25	-	85
N.D.	115	135	20	55	5	10	10	-	-	20	-	20	10	10	410
Total	3 185	23 450	24 065	25 355	18 770	19 280	11 735	9 645	5 600	5 335	3 190	2 820	3 920	745	157 100
Nbre moyen	-	*0,63*	*1,79*	*2,84*	*3,81*	*4,22*	*5,07*	*5,54*	*5,04*	*5,19*	*5,47*	*5,66*	*5,98*	///	*3,27*

Tableau 3.1.1 - **Femmes présentes suivant leur âge et le nombre de leurs enfants nés vivants au total**

FOUTA - DJALLON

Nombre enfants nés vivants	AGE DE LA FEMME														
	14 ans	15-19	20-24	25-29	30-34	35-39	40-44	45-49	50-54	55-59	60-64	65-69	70 et +	N.D.	Total
BROUSSE															
0	6 471	26 044	6 556	3 626	2 268	2 256	1 779	1 421	956	803	572	325	507	13	53 597
1	65	16 947	11 385	5 894	2 771	2 578	1 714	1 200	858	754	446	569	702	-	45 883
2	-	4 424	14 776	8 784	3 401	3 073	2 047	1 616	1 281	881	582	644	582	-	42 091
3	-	696	7 970	10 666	4 718	3 551	2 386	2 062	1 294	1 132	790	573	842	-	36 680
4	-	117	2 775	9 169	5 713	4 374	2 875	2 415	1 437	1 194	832	712	1 092	13	32 718
5	-	36	894	4 852	5 860	4 747	2 944	2 655	1 676	1 275	1 002	840	1 210	13	28 004
6	-	-	303	2 313	3 844	4 463	2 891	2 264	1 531	1 050	897	719	985	-	21 260
7	-	10	78	595	1 871	3 190	2 448	2 160	1 670	1 203	936	660	1 265	-	16 086
8	-	-	-	247	1 168	1 891	1 980	1 689	972	818	813	667	845	-	11 090
9	-	-	-	104	440	898	1 229	1 149	569	677	586	381	804	-	6 837
10	-	-	-	-	65	543	654	631	637	478	251	244	397	-	3 900
11	-	-	-	-	91	156	325	283	91	221	186	91	195	-	1 639
12	-	-	-	-	-	65	78	117	104	52	91	62	169	-	738
13	-	-	-	-	-	39	-	13	39	65	13	62	52	-	283
14	-	-	-	-	-	-	26	26	13	26	26	-	26	-	143
15 et + .	-	-	-	-	-	-	-	-	-	-	13	-	-	-	13
N.D. . . .	39	156	13	-	-	-	-	-	-	-	52	13	13	-	286
Total. . .	6 575	48 430	44 750	46 250	32 210	31 824	23 376	19 701	13 128	10 629	8 088	6 562	9 686	39	301 248
Nbre moyen	*0,01*	*0,59*	*1,85*	*2,97*	*3,94*	*4,44*	*4,79*	*4,95*	*4,92*	*5,03*	*5,28*	*5,09*	*5,45*	///	*3,23*
CENTRES															
0	592	1 856	456	253	212	120	157	70	53	84	22	16	37	-	3 928
1	7	1 378	766	456	249	192	144	76	68	51	28	25	62	-	3 502
2	-	520	1 131	568	312	211	91	131	60	84	27	81	30	-	3 246
3	-	84	630	651	355	300	187	153	85	40	23	44	36	-	2 588
4	-	11	282	627	405	372	238	130	123	101	82	53	74	1	2 499
5	-	-	53	355	337	310	165	158	110	98	126	82	38	-	1 832
6	-	1	21	199	353	356	113	146	101	66	54	59	64	-	1 533
7	-	-	14	41	196	235	192	185	100	65	79	78	49	-	1 234
8	-	-	1	14	57	110	110	151	63	104	50	80	32	//	783
9	-	-	-	3	19	120	115	41	44	40	29	35	48	1	495
10	-	-	-	-	2	14	36	56	42	36	5	24	23	-	238
11	-	-	-	-	1	17	34	17	2	5	26	13	6	-	121
12	-	-	-	1	-	2	3	3	4	1	1	12	2	-	29
13	-	-	-	-	-	-	-	11	1	1	2	3	-	-	18
14	-	-	-	-	-	-	-	-	1	-	-	-	-	-	1
15 et + .	-	-	-	-	-	-	-	1	-	-	-	-	-	-	1
N.D. . . .	44	75	22	7	9	5	4	4	1	2	1	1	2	-	177
Total. . .	643	3 925	3 376	3 175	2 507	2 364	1 589	1 333	858	778	555	606	503	13	22 225
Nbre moyen	*0,01*	*0,71*	*1,95*	*2,99*	*3,76*	*4,51*	*4,65*	*5,11*	*4,91*	*4,79*	*5,31*	*5,56*	*4,89*	///	*3,17*
ENSEMBLE															
0	7 063	27 900	7 012	3 879	2 480	2 376	1 936	1 491	1 009	887	594	341	544	13	57 525
1	72	18 325	12 151	6 350	3 020	2 770	1 858	1 276	926	805	474	594	764	-	49 385
2	-	4 944	15 907	9 352	3 713	3 284	2 138	1 747	1 341	965	609	725	612	-	45 337
3	-	780	8 600	11 317	5 073	3 851	2 573	2 215	1 379	1 172	813	617	878	-	39 268
4	-	128	3 057	9 796	6 118	4 746	3 113	2 545	1 560	1 295	914	765	1 166	14	35.217
5	-	36	947	5 207	6 197	5 057	3 109	2 813	1 786	1 373	1 128	922	1 248	13	29 836
6	-	1	324	2 512	4 197	4 819	3 004	2 410	1 632	1 116	951	778	1 049	-	22 793
7	-	10	92	636	2 067	3 425	2 640	2 345	1 770	1 268	1 015	738	1 314	-	17 320
8	-	-	1	261	1 225	2 001	2 090	1 840	1 035	922	863	747	877	11	11 873
9	-	-	-	107	459	1 018	1 344	1 190	613	717	615	416	852	1	7 332
10	-	-	-	-	67	557	690	687	679	514	256	268	420	-	4 138
11	-	-	-	-	92	173	359	300	93	226	212	104	201	-	1 760
12	-	-	-	1	-	67	81	120	108	53	92	74	171	-	767
13	-	-	-	-	-	39	-	24	40	66	15	65	52	-	301
14	-	-	-	-	-	-	26	26	14	26	26	-	26	-	144
15 et + . .	-	-	-	-	-	-	-	1	-	-	13	-	-	-	14
N.D . . .	83	231	35	7	9	5	4	4	1	2	53	14	15	-	463
Total. . .	7 218	52 355	48 126	49 425	34 717	34 188	24 965	21 034	13 986	11 407	8 643	7 168	10 183	52	323 473
Nbre moyen	*0,01*	*0,6*	*1,86*	*2,97*	*3,93*	*4,45*	*4,78*	*4,96*	*4,91*	*5,01*	*5,29*	*5,13*	*5,01*	///	*3,23*

Tableau 3.1.1 - **Femmes présentes suivant leur âge et le nombre de leurs enfants nés vivants au total**

HAUTE - GUINEE

Nombre enfants nés vivants	AGE DE LA FEMME														
	14 ans	15-19	20-24	25-29	30-34	35-39	40-44	45-49	50-54	55-59	60-64	65-69	70 et +	N.D.	Total
BROUSSE															
0	2 060	7 745	1 635	1 140	330	445	230	140	20	115	20	35	20	-	13 935
1	10	4 230	3 680	1 105	460	420	190	230	145	180	70	15	85	-	10 820
2	-	850	4 445	2 350	860	530	370	435	200	135	45	75	130	30	10 455
3	-	40	2 510	3 575	1 120	675	415	490	330	310	175	190	50	15	9 895
4	-	5	755	3 440	1 500	1 185	595	765	490	280	60	115	100	30	9 320
5	-	-	185	1 700	1 725	1 385	670	715	520	370	175	145	115	10	7 715
6	-	-	75	1 085	1 495	1 315	790	995	485	390	205	220	220	-	7 280
7	-	-	10	380	825	1 400	720	945	515	500	320	265	240	-	6 120
8	-	-	-	70	510	865	830	765	450	600	255	150	140	-	4 635
9	-	-	-	55	235	515	510	955	435	435	155	135	170	10	3 610
10	-	-	-	20	95	180	395	460	345	255	145	75	165	-	2 135
11	-	-	-	10	5	70	185	380	205	130	60	170	65	10	1 290
12	-	-	-	-	30	15	75	50	125	65	30	40	15	-	445
13	-	-	-	-	-	15	20	70	30	50	5	30	20	-	240
14	-	-	-	-	-	-	10	-	15	20	10	10	25	-	90
15 et +	-	-	-	-	-	-	-	-	5	10	-	10	20	-	40
N.D.	65	155	25	15	5	-	-	-	5	-	5	-	-	-	275
Total	2 135	13 025	13 320	14 945	9 195	9 015	6 005	7 395	4 320	3 845	1 735	1 680	1 580	105	88 305
Nbre moyen	-	*0,47*	*1,85*	*3,30*	*4,64*	*5,28*	*6,02*	*6,33*	*6,44*	*6,44*	*6,58*	*6,72*	*6,69*	///	*3,85*
CENTRES															
0	435	1 755	470	360	160	125	85	40	55	40	10	5	5	-	3 545
1	-	950	745	465	175	185	65	55	45	30	15	5	10	-	2 745
2	-	215	840	540	200	205	100	55	40	20	10	30	20	-	2 275
3	-	35	430	610	275	135	140	105	70	45	20	30	5	-	1 900
4	-	-	180	510	270	225	130	95	60	45	50	30	15	-	1 610
5	-	-	30	315	335	265	165	135	40	50	25	35	20	-	1 415
6	-	-	-	85	170	220	130	110	105	10	35	40	35	-	940
7	-	-	10	25	105	180	150	140	55	40	25	20	25	5	780
8	-	-	-	15	60	115	105	125	75	45	45	55	45	-	685
9	-	-	-	5	15	60	100	90	65	60	35	35	45	-	510
10	-	-	-	-	20	15	35	80	45	55	20	20	15	-	305
11	-	-	-	-	-	5	15	20	15	30	15	-	25	-	125
12	-	-	-	-	-	-	20	5	15	25	10	5	-	-	80
13	-	-	-	-	-	-	5	5	-	15	-	10	-	-	35
14	-	-	-	-	-	-	-	-	5	5	-	5	5	-	20
15 et +	-	-	-	5	-	-	-	5	-	5	-	-	5	-	20
N.D.	10	40	5	-	-	-	-	-	-	10	-	10	-	5	80
Total	445	2 995	2 710	2 935	1 785	1 735	1 245	1 065	690	530	315	335	275	10	17 070
Nbre moyen	-	*0,49*	*1,72*	*2,70*	*3,77*	*4,31*	*5,48*	*5,82*	*5,57*	*6,53*	*6,24*	*6,10*	*7,07*	///	*3,08*
ENSEMBLE															
0	2 495	9 500	2 105	1 500	490	570	315	180	75	155	30	40	25	-	17 480
1	10	5 180	4 425	1 570	635	605	255	285	190	210	85	20	95	-	13 565
2	-	1 065	5 285	2 895	1 060	735	470	490	240	155	55	105	150	30	12 730
3	-	75	2 940	3 185	1 395	810	555	595	400	355	195	210	55	15	11 795
4	-	5	935	3 950	1 770	1 410	725	860	550	325	110	145	115	30	10 930
5	-	-	215	2 015	2 060	1 650	835	850	560	220	200	180	135	10	9 130
6	-	-	75	1 170	1 665	1 535	920	1 105	590	400	240	260	255	-	8 220
7	-	-	20	405	930	1 580	870	1 085	570	540	345	285	265	5	6 900
8	-	-	-	85	570	980	935	890	525	645	300	205	185	-	5 320
9	-	-	-	60	250	575	610	1 045	500	495	190	170	215	10	4 120
10	-	-	-	20	115	195	430	540	390	310	165	95	180	-	2 440
11	-	-	-	10	5	75	200	400	220	160	75	170	90	10	1 415
12	-	-	-	-	30	15	95	55	140	90	40	45	15	-	525
13	-	-	-	-	-	15	25	75	30	65	5	40	20	-	275
14	-	-	-	-	-	-	10	-	20	25	10	15	30	-	110
15 et +	-	-	-	5	-	-	-	5	5	15	-	10	25	-	60
N.D.	75	195	30	15	5	-	-	-	5	10	5	10	-	5	355
Total	2 580	16 020	16 030	17 880	10 980	10 750	7 250	8 460	5 010	4 375	2 050	2 025	1 855	115	105 375
Nbre moyen	-	*0,47*	*1,83*	*3,04*	*4,48*	*5,10*	*5,88*	*6,26*	*6,36*	*6,20*	*6,51*	*6,57*	*6,75*	///	*3,75*

Tableau 3.1.1 - **Femmes présentes suivant leur âge et le nombre de leurs enfants nés vivants au total**

GUINEE - FORESTIERE

Nombre enfants nés vivants	AGE DE LA FEMME													
	14 ans	15-19	20-24	25-29	30-34	35-39	40-44	45-49	50-54	55-59	60-64	65-69	70 et +	N.D.	Total
BROUSSE															
0	3 750	21 800	5 535	3 870	1 715	1 885	840	955	385	490	165	110	115	5	41 580
1	5	11 345	12 900	5 530	2 225	2 140	975	1 025	440	505	180	400	415	20	38 105
2	-	1 410	10 430	10 165	3 365	3 430	1 605	1 800	595	580	505	360	325	5	34 575
3	-	190	3 905	8 905	4 725	4 645	2 375	2 325	1 005	770	510	670	535	20	30 580
4	-	20	1 185	6 325	4 720	5 100	2 355	2 465	1 170	1 055	740	600	480	75	26 290
5	-	30	385	2 715	4 520	5 080	2 405	2 770	1 520	1 140	570	625	1 060	25	22 845
6	-	10	100	1 190	2 185	4 835	2 520	1 965	1 385	1 590	800	870	815	10	18 275
7	-	-	55	445	1 185	3 095	2 030	2 300	1 080	1 170	680	550	710	10	13 310
8	-	-	15	110	650	1 480	1 835	1 780	755	890	395	535	490	-	8 935
9	-	-	-	55	180	645	915	1 360	775	660	450	460	290	-	5 790
10	-	-	-	10	60	470	485	890	530	420	120	270	350	-	3 605
11	-	-	-	-	20	105	140	245	250	75	185	120	155	-	1 295
12	-	-	-	-	-	20	55	100	115	75	75	130	25	-	595
13	-	-	-	-	5	50	70	70	10	60	50	35	15	-	365
14	-	-	-	-	-	5	-	10	5	95	35	10	-	-	160
15 et +	-	-	-	-	-	30	-	15	30	-	-	10	-	-	85
N.D.	40	220	75	15	-	15	-	10	-	15	5	35	20	65	515
Total	3 795	35 025	34 585	39 335	25 555	33 030	18 605	20 085	10 010	9 590	5 465	5 790	5 800	235	246 905
Nbre moyen	*0,001*	*0,43*	*1,54*	*2,62*	*3,67*	*4,37*	*5,00*	*5,17*	*5,58*	*5,36*	*5,60*	*5,64*	*5,53*	*///*	*3,28*
CENTRES															
0	88	717	252	219	68	60	39	52	27	2	-	6	-	5	1 535
1	-	322	495	350	106	94	18	10	7	4	7	10	-	1	1 424
2	-	19	260	435	138	112	54	49	45	27	6	18	3	8	1 174
3	-	-	63	432	182	150	69	99	15	16	20	15	13	1	1 075
4	-	-	10	210	156	142	51	37	27	23	35	19	9	-	719
5	-	-	5	43	126	166	87	57	45	25	24	23	2	-	603
6	-	-	1	16	46	106	64	77	33	19	4	31	11	-	408
7	-	-	-	-	9	137	24	64	16	22	11	18	13	-	314
8	-	-	-	-	4	16	42	25	8	14	2	3	17	-	131
9	-	-	-	-	-	25	14	31	3	20	2	11	8	-	114
10	-	-	-	-	1	11	10	18	2	2	2	-	18	-	64
11	-	-	-	-	-	5	-	13	5	5	-	1	1	-	30
12	-	-	-	-	-	-	-	1	1	2	-	1	-	-	5
13	-	-	-	-	-	-	-	5	-	-	-	-	-	-	5
14	-	-	-	-	-	-	-	-	-	-	-	1	-	-	1
15 et +	-	-	-	-	-	-	-	-	-	-	-	-	-	-	-
N.D.	-	1	-	6	-	-	-	-	-	5	-	1	-	-	13
Total	88	1 059	1 086	1 711	836	1 024	472	538	234	186	113	158	95	15	7 615
Nbre moyen	-	*0,34*	*1,08*	*2,35*	*3,07*	*4,02*	*4,24*	*4,88*	*4,12*	*4,26*	*4,80*	*4,80*	*6,80*	*///*	*2,76*
ENSEMBLE															
0	3 838	22 517	5 787	4 089	1 783	1 945	879	977	372	492	165	116	115	10	43 115
1	5	11 667	13 395	5 880	2 331	2 234	993	1 035	447	509	187	410	415	21	39 529
2	-	1 429	10 690	10 600	3 503	3 542	1 659	1 849	640	607	511	378	328	13	35 749
3	-	190	3 968	9 337	4 907	4 795	2 444	2 424	1 020	786	530	685	548	21	31 655
4	-	20	1 195	6 535	4 876	5 242	2 406	2 502	1 197	1 078	775	619	489	75	27 009
5	-	30	390	2 758	4 646	5 246	2 492	2 827	1 565	1 165	594	648	1 062	25	23 448
6	-	10	101	1 206	2 231	4 941	2 584	2 042	1 418	1 609	804	901	826	10	18 683
7	-	-	55	445	1 194	3 232	2 054	2 364	1 096	1 192	691	568	723	10	13 624
8	-	-	15	110	654	1 496	1 877	1 805	763	904	397	538	507	-	9 066
9	-	-	-	55	180	670	929	1 391	778	680	452	471	298	-	5 904
10	-	-	-	10	61	481	495	908	532	422	122	270	368	-	3 669
11	-	-	-	-	20	110	140	258	255	80	185	121	156	-	1 325
12	-	-	-	-	-	20	55	101	116	77	75	131	25	-	600
13	-	-	-	-	5	50	70	75	10	60	50	35	15	-	370
14	-	-	-	-	-	5	-	10	5	95	35	11	-	-	161
15 et +	-	-	-	-	-	30	-	15	30	-	-	10	-	-	85
N.D.	40	221	75	21	-	15	-	10	-	20	5	36	20	65	528
Total	3 883	36 084	35 671	41 046	26 391	34 054	19 077	20 623	10 244	9 776	5 578	5 948	5 895	250	254 620
Nbre moyen	-	*0,42*	*1,50*	*2,60*	*3,65*	*4,37*	*4,83*	*5,16*	*5,45*	*5,37*	*5,58*	*5,62*	*5,54*	*///*	*3,27*

Tableau 3.1.1 - **Femmes présentes suivant leur âge et le nombre de leurs enfants nés vivants au total**

GUINEE - ENTIERE

Nombre enfants nés vivants	AGE DE LA FEMME													
	14 ans	15-19	20-24	25-29	30-34	35-39	40-44	45-49	50-54	55-59	60-64	65-69	70 et +	N.D.	Total
BROUSSE															
0	14 861	65 079	16 736	10 786	5 903	6 036	3 599	3 186	1 811	1 718	947	630	882	38	132 212
1	100	40 242	33 485	15 159	6 836	6 618	3 559	2 925	1 843	1 829	896	1 184	1 442	70	116 188
2	-	8 554	36 211	25 549	9 686	8 693	4 862	4 451	2 516	1 876	1 332	1 249	1 187	175	106 341
3	-	1 166	17 565	27 576	12 863	10 721	6 096	5 737	3 109	2 762	1 775	1 593	1 757	125	92 845
4	-	232	6 155	23 064	14 483	12 649	6 895	6 505	3 567	3 019	1 982	1 647	1 922	218	82 338
5	-	66	2 024	11 657	14 605	13 622	7 339	7 190	4 146	2 915	2 037	1 930	2 825	128	70 784
6	-	20	558	5 748	9 624	12 693	7 701	6 184	3 961	3 600	2 202	2 039	2 460	110	56 905
7	-	10	145	1 780	5 031	9 385	6 298	6 375	3 825	3 393	2 216	1 775	2 565	60	42 856
8	-	-	15	507	2 858	5 276	5 635	5 074	2 607	2 718	1 683	1 572	1 785	-	29 730
9	-	-	10	234	1 035	2 748	3 414	3 904	2 129	2 192	1 371	1 166	1 554	20	19 777
10	-	-	-	30	380	1 543	1 904	2 491	1 802	1 413	686	719	1 222	10	12 200
11	-	-	-	10	146	431	800	1 118	606	516	521	471	565	10	5 194
12	-	-	-	-	60	160	268	457	394	302	246	302	339	-	2 528
13	-	-	-	-	15	114	90	183	129	215	88	147	107	-	1 088
14	-	-	-	-	-	5	46	46	43	151	91	20	51	-	473
15 et + . .	-	-	-	-	-	30	-	15	35	10	43	40	30	-	198
N.D. . . .	204	591	123	60	5	25	-	10	5	35	62	68	43	-	1 306
Total . .	15 165	115 960	113 025	122 160	83 530	90 759	58 506	55 851	32 528	28 964	18 178	16 552	20 736	1 049	772 968
Nbre moyen	-	*0,54*	*1,75*	*2,88*	*3,92*	*4,49*	*5,04*	*5,24*	*5,35*	*5,39*	*5,52*	*5,51*	*5,65*	///	*3,34*
CENTRES															
0	1 580	6 558	1 883	1 472	718	560	436	242	190	176	47	37	57	20	13 973
1	12	3 985	3 066	1 886	745	801	342	206	160	100	60	75	82	26	11 546
2	-	1 039	3 496	2 303	925	743	310	320	200	156	83	144	73	28	9 820
3	-	154	1 633	2 488	1 187	825	496	467	205	141	83	114	59	1	7 853
4	-	21	572	1 902	1 176	989	559	347	290	204	202	117	123	6	6 508
5	-	-	123	938	1 118	1 006	542	425	230	223	205	190	110	-	5 110
6	-	1	32	390	779	1 027	427	418	284	180	123	165	140	10	3 976
7	-	-	24	86	400	752	456	464	211	162	150	146	107	5	2 963
8	-	-	1	29	191	391	362	411	216	203	137	163	109	16	2 229
9	-	-	-	8	49	285	334	247	132	150	76	96	126	1	1 504
10	-	-	-	-	23	84	131	209	119	103	42	69	66	-	847
11	-	-	-	-	1	37	64	80	27	50	46	19	37	-	361
12	-	-	-	1	-	7	28	19	30	33	21	28	2	-	169
13		-	-	-	-	-	15	41	11	16	7	18	15	-	88
14	-	-	-	-	-	-	-	5	6	5	1	6	-	-	37
15 et + . .	-	-	-	5	-	-	5	6	1	10	-	-	20	-	46
N.D. . . .	109	191	37	38	14	5	14	4	-	17	-	12	2	5	450
Total. . .	1 701	11 949	10 867	11 546	7 328	7 513	4 521	3 911	2 312	1 929	1 283	1 399	1 123	113	57 500
Nbre moyen	*0,01*	*0,56*	*1,68*	*2,58*	*3,57*	*4,30*	*4,81*	*5,35*	*5,05*	*5,37*	*5,58*	*5,66*	*5,64*	///	*3,49*
ENSEMBLE															
0	16 441	71 637	18 619	12 258	6 621	6 596	4 035	3 428	2 001	1 894	994	667	939	58	146 185
1	112	44 227	36 551	17 045	7 581	7 419	3 901	3 131	2 003	1 929	956	1 259	1 524	96	127 734
2	-	9 593	39 707	27 852	10 611	9 436	5 172	4 771	2 716	2 032	1 415	1 393	1 260	203	116 161
3	-	1 320	19 198	30 064	14 050	11 546	6 592	6 204	3 314	2 903	1 858	1 707	1 816	126	100 698
4	-	253	6 727	24 966	15 659	13 638	7 454	6 852	3 857	3 223	2 184	1 764	2 045	224	88 846
5	-	66	2 147	12 595	15 723	14 628	7 881	7 615	4 376	3 138	2 242	2 120	2 935	128	75 894
6	-	21	590	6 138	10 403	13 720	8 128	6 602	4 245	3 780	2 325	2 204	2 600	120	60 881
7	-	10	169	1 866	5 431	10 137	6 754	6 839	4 036	3 555	2 366	1 921	2 672	65	45 819
8	-	-	16	536	3 049	5 667	5 997	5 485	2 823	2 921	1 820	1 735	1 894	16	31 959
9	-	-	10	242	1 084	3 033	3 748	4 151	2 261	2 342	1 447	1 262	1 680	21	21 281
10	-	-	-	30	403	1 627	2 035	2 700	1 921	1 516	728	788	1 288	10	13 047
11	-	-	-	10	147	468	864	1 198	633	566	567	490	602	10	5 555
12	-	-	-	1	60	167	296	476	424	335	267	330	341	-	2 697
13	-	-	-	-	15	114	105	224	140	231	95	165	122	-	1 176
14	-	-	-	-	-	5	46	51	49	156	92	26	51	-	510
15 et + . .	-	-	-	- 5	-	30	5	21	36	20	43	40	50	-	234
N.D. . . .	313	782	160	98	19	30	14	14	5	52	62	80	45	5	1 756
Total. . .	16 886	128 009	123 992	133 706	90 858	98 272	63 027	59 662	34 840	30 893	19 461	17 961	21 859	1 162	830 468
Nbre moyen	*0,01*	*0,54*	*1,75*	*2,86*	*3,89*	*4,48*	*5,01*	*5,29*	*5,33*	*5,39*	*5,53*	*5,54*	*5,64*	///	*3,35*

Tableau 3.1.2 – **Survie des enfants suivant leur sexe et l'âge de leur mère**

GUINEE-MARITIME

Unités : enfants, 1 000 - survie des enfants, p. 1 000

AGE DE LA MERE	ENFANTS NES VIVANTS (NV)			ENFANTS SURVIVANTS (S)			SURVIE DES ENFANTS NES VIVANTS (S/NV)		
	Sexe masculin	Sexe féminin	TOTAL	Sexe masculin	Sexe féminin	TOTAL	Sexe masculin	Sexe féminin	TOTAL
BROUSSE									
14 ans . .	–	ε	ε	–	ε	ε	–	ε	ε
15 à 19 " . .	6,7	6,0	**12,6**	4,9	4,9	**9,8**	0,73	0,82	**0,78**
20 à 24 " . .	18,9	18,5	**37,3**	13,0	13,0	**26,0**	0,69	0,70	**0,70**
25 à 29 " . .	32,8	30,4	**63,2**	20,8	19,9	**40,7**	0,63	0,65	**0,64**
30 à 34 " . .	32,9	31,1	**64,0**	19,7	18,8	**38,5**	0,60	0,60	**0,60**
35 à 39 " . .	38,0	36,9	**74,9**	22,4	21,7	**44,0**	0,59	0,59	**0,59**
40 à 44 " . .	27,2	26,5	**53,7**	15,7	15,2	**30,9**	0,58	0,57	**0,58**
45 à 49 " . .	23,3	23,1	**46,4**	13,3	12,5	**25,8**	0,57	0,54	**0,56**
50 à 54 " . .	12,8	12,8	**25,6**	6,9	6,3	**13,2**	0,54	0,49	**0,52**
55 à 59 " . .	13,2	13,2	**26,4**	6,9	6,9	**13,8**	0,52	0,52	**0,52**
60 à 64 " . .	8,4	7,4	**15,8**	4,3	3,8	**8,0**	0,51	0,51	**0,51**
65 à 69 " . .	7,1	7,1	**14,2**	3,4	3,1	**6,4**	0,48	0,44	**0,45**
70 et plus . .	11,0	10,6	**21,6**	5,9	5,2	**11,1**	0,54	0,49	**0,51**
non déclaré . .	1,4	1,3	**2,7**	0,8	0,7	**1,6**	0,59	0,57	**0,58**
TOTAL	**233,7**	**224,8**	**458,4**	**137,8**	**131,9**	**269,7**	**0,59**	**0,59**	**0,59**
CENTRES									
14 ans . .	ε	–	ε	ε	–	ε	ε	–	ε
15 à 19 " . .	0,9	1,1	**2,1**	0,7	0,9	**1,6**	0,78	0,82	**0,76**
20 à 24 " . .	3,0	2,8	**5,8**	2,1	2,0	**4,2**	0,70	0,71	**0,72**
25 à 29 " . .	4,2	4,3	**8,5**	2,8	3,0	**5,9**	0,66	0,70	**0,69**
30 à 34 " . .	4,0	3,5	**7,5**	2,5	2,2	**4,6**	0,63	0,63	**0,61**
35 à 39 " . .	5,1	4,7	**9,8**	3,1	3,0	**6,1**	0,61	0,64	**0,62**
40 à 44 " . .	3,0	2,8	**5,8**	1,9	1,7	**3,6**	0,63	0,61	**0,62**
45 à 49 " . .	2,8	2,5	**5,3**	1,4	1,3	**2,7**	0,50	0,52	**0,51**
50 à 54 " . .	1,4	1,3	**2,6**	0,7	0,7	**1,4**	0,50	0,54	**0,54**
55 à 59 " . .	1,2	1,0	**2,2**	0,7	0,6	**1,3**	0,58	0,60	**0,59**
60 à 64 " . .	0,8	1,0	**1,7**	0,4	0,4	**0,8**	0,50	0,40	**0,47**
65 à 69 " . .	0,8	0,9	**1,7**	0,4	0,5	**0,8**	0,50	0,56	**0,47**
70 et plus . .	0,8	0,9	**1,6**	0,3	0,3	**0,7**	0,38	0,33	**0,44**
non déclaré . .	0,1	ε	**0,2**	ε	ε	**0,1**	ε	ε	**0,50**
TOTAL	**28,2**	**26,6**	**54,8**	**17,0**	**16,6**	**33,7**	**0,60**	**0,62**	**0,61**
ENSEMBLE									
14 ans . .	ε	ε	ε	ε	ε	ε	ε	ε	ε
15 à 19 " . .	7,6	7,1	**14,7**	5,6	5,8	**11,4**	0,74	0,82	**0,78**
20 à 24 " . .	21,9	21,2	**43,1**	15,2	15,0	**30,2**	0,69	0,71	**0,70**
25 à 29 " . .	37,0	34,7	**71,7**	23,6	22,9	**46,6**	0,64	0,66	**0,65**
30 à 34 " . .	37,0	34,5	**71,5**	22,2	21,0	**43,1**	0,60	0,61	**0,60**
35 à 39 " . .	43,1	41,6	**83,7**	25,5	24,7	**50,1**	0,59	0,59	**0,60**
40 à 44 " . .	30,2	29,3	**59,5**	17,6	16,9	**34,5**	0,58	0,58	**0,58**
45 à 49 " . .	26,2	25,5	**51,7**	14,7	13,8	**28,5**	0,56	0,54	**0,55**
50 à 54 " . .	14,2	14,0	**28,2**	7,6	7,0	**14,6**	0,54	0,50	**0,52**
55 à 59 " . .	14,4	14,2	**28,6**	7,6	7,5	**15,0**	0,53	0,53	**0,52**
60 à 64 " . .	9,2	8,3	**17,5**	4,6	4,2	**8,8**	0,50	0,51	**0,50**
65 à 69 " . .	7,9	8,0	**15,9**	3,7	3,5	**7,2**	0,47	0,44	**0,45**
70 et plus . .	11,8	11,5	**23,2**	6,2	5,5	**11,7**	0,53	0,48	**0,50**
non déclaré . .	1,5	1,4	**2,9**	0,9	0,8	**1,7**	0,60	0,57	**0,59**
TOTAL	**261,8**	**251,4**	**512,1**	**154,9**	**148,5**	**303,4**	**0,59**	**0,59**	**0,59**

Tableau 3.1.2 - **Survie des enfants suivant leur sexe et l'âge de leur mère**

FOUTA-DJALLON

Unités : enfants, 1 000 - survie des enfants, p. 1 COC

AGE DE LA MERE	ENFANTS NES VIVANTS (NV)			ENFANTS SURVIVANTS (S)			SURVIE DES ENFANTS NES VIVANTS (S/NV)		
	Sexe masculin	Sexe féminin	TOTAL	Sexe masculin	Sexe féminin	TOTAL	Sexe masculin	Sexe féminin	TOTAL
BROUSSE									
14 ans . .	ε	ε	ε	ε	ε	ε	ε	ε	ε
15 à 19 " . .	14,0	14,6	**28,6**	9,9	11,5	**21,5**	0,71	0,79	**0,75**
20 à 24 " . .	42,3	40,5	**82,8**	28,4	28,5	**56,9**	0,67	0,70	**0,69**
25 à 29 " . .	69,4	68,0	**137,4**	45,9	45,0	**91,0**	0,66	0,66	**0,66**
30 à 34 " . .	65,0	62,0	**127,0**	41,8	40,7	**82,5**	0,64	0,66	**0,65**
35 à 39 " . .	71,9	69,5	**141,4**	44,1	43,6	**87,7**	0,61	0,63	**0,62**
40 à 44 " . .	56,8	55,2	**112,0**	33,8	33,6	**67,4**	0,60	0,61	**0,60**
45 à 49 " . .	49,3	48,2	**97,5**	29,8	28,4	**58,2**	0,60	0,59	**0,60**
50 à 54 " . .	32,4	32,1	**64,5**	18,3	18,2	**36,5**	0,56	0,57	**0,57**
55 à 59 " . .	27,2	26,3	**53,5**	15,2	14,4	**29,6**	0,55	0,55	**0,55**
60 à 64 " . .	20,3	22,1	**42,4**	11,1	11,5	**22,6**	0,55	0,52	**0,53**
65 à 69 " . .	16,8	16,6	**33,3**	8,7	8,7	**17,4**	0,52	0,52	**0,52**
70 et plus . .	27,5	25,3	**52,8**	13,5	12,8	**26,2**	0,49	0,51	**0,50**
non déclaré . .	ε	ε	ε	ε	ε	ε	ε	ε	ε
TOTAL	**492,7**	**480,2**	**973,0**	**300,5**	**296,9**	**597,4**	**0,61**	**0,62**	**0,61**
CENTRES									
14 ans . .	ε	ε	ε	ε	-	ε	ε	ε	ε
15 à 19 " . .	1,5	1,2	**2,7**	1,1	0,9	**2,0**	0,73	0,75	**0,74**
20 à 24 " . .	3,4	3,2	**6,5**	2,3	2,3	**4,6**	0,68	0,72	**0,71**
25 à 29 " . .	4,9	4,6	**9,5**	3,3	3,2	**6,6**	0,67	0,70	**0,69**
30 à 34 " . .	4,8	4,6	**9,4**	3,1	3,2	**6,3**	0,65	0,70	**0,67**
35 à 39 " . .	5,5	5,2	**10,6**	3,5	3,3	**6,8**	0,64	0,63	**0,64**
40 à 44 " . .	3,6	3,8	**7,4**	2,0	2,3	**4,3**	0,56	0,61	**0,58**
45 à 49 " . .	3,4	3,4	**6,8**	2,1	1,9	**4,0**	0,62	0,56	**0,58**
50 à 54 " . .	2,0	2,2	**4,2**	1,2	1,2	**2,4**	0,60	0,55	**0,57**
55 à 59 " . .	1,9	1,8	**3,7**	1,1	1,0	**2,1**	0,58	0,56	**0,57**
60 à 64 " . .	1,5	1,5	**3,0**	0,8	0,8	**1,6**	0,53	0,53	**0,53**
65 à 69 " . .	1,7	1,6	**3,4**	1,0	0,8	**1,8**	0,59	0,50	**0,53**
70 et plus . .	1,2	1,2	**2,5**	0,6	0,6	**1,1**	0,50	0,50	**0,44**
non déclaré . .	ε	ε	**0,1**	ε	ε	ε	ε	ε	ε
TOTAL	**35,3**	**34,3**	**69,8**	**22,0**	**21,5**	**43,6**	**0,62**	**0,63**	**0,62**
ENSEMBLE									
14 ans . .	ε	ε	ε	ε	ε	ε	ε	ε	ε
15 à 19 " . .	15,5	15,8	**31,3**	11,1	12,5	**23,5**	0,72	0,79	**0,75**
20 à 24 " . .	45,6	43,7	**89,3**	30,7	30,8	**61,5**	0,67	0,70	**0,69**
25 à 29 " . .	74,3	72,5	**146,8**	49,3	48,3	**97,6**	0,66	0,67	**0,66**
30 à 34 " . .	69,8	66,6	**136,4**	44,9	43,9	**88,8**	0,64	0,66	**0,65**
35 à 39 " . .	77,4	74,6	**152,0**	47,6	46,9	**94,5**	0,61	0,63	**0,62**
40 à 44 " . .	60,3	59,0	**119,4**	35,8	35,9	**71,7**	0,59	0,61	**0,60**
45 à 49 " . .	52,7	51,6	**104,3**	31,8	30,3	**62,2**	0,60	0,59	**0,60**
50 à 54 " . .	34,4	34,3	**68,7**	19,5	19,4	**38,8**	0,57	0,57	**0,56**
55 à 59 " . .	29,0	28,1	**57,2**	16,3	15,4	**31,7**	0,56	0,55	**0,55**
60 à 64 " . .	21,8	23,6	**45,4**	11,9	12,3	**24,2**	0,55	0,52	**0,53**
65 à 69 " . .	18,5	18,2	**36,7**	9,7	9,5	**19,2**	0,52	0,52	**0,52**
70 et plus . .	28,7	26,5	**55,2**	14,0	13,3	**27,4**	0,49	0,50	**0,50**
non déclaré . .	0,1	ε	**0,1**	ε	ε	**0,1**	ε	ε	ε
TOTAL	**528,1**	**514,6**	**1 042,7**	**322,5**	**318,5**	**641,1**	**0,61**	**0,62**	**0,61**

Tableau 3.1.2 – **Survie des enfants suivant leur sexe et l'âge de leur mère**

HAUTE-GUINEE

Unités : enfants, 1 000 - survie des enfants, p.1 000

AGE DE LA MERE	ENFANTS NES VIVANTS (NV)			ENFANTS SURVIVANTS (S)			SURVIE DES ENFANTS NES VIVANTS (S/NV)		
	Sexe masculin	Sexe féminin	TOTAL	Sexe masculin	Sexe féminin	TOTAL	Sexe masculin	Sexe féminin	TOTAL
BROUSSE									
14 ans. .	–	ε	ε	–	–	ε	–	ε	ε
15 à 19 " . .	3,0	3,1	**6,1**	2,5	2,5	**5,0**	0,83	0,81	**0,82**
20 à 24 " . .	12,4	12,2	**24,6**	8,6	9,1	**17,7**	0,69	0,75	**0,72**
25 à 29 " . .	24,2	25,1	**49,3**	15,4	16,2	**31,6**	0,64	0,65	**0,64**
30 à 34 " . .	21,5	21,0	**42,5**	13,1	12,9	**26,0**	0,61	0,61	**0,61**
35 à 39 " . .	23,7	23,7	**47,4**	14,3	14,6	**28,9**	0,60	0,62	**0,61**
40 à 44 " . .	17,9	18,3	**36,2**	10,1	10,4	**20,4**	0,56	0,57	**0,56**
45 à 49 " . .	23,4	23,4	**46,8**	13,1	12,9	**26,0**	0,56	0,55	**0,56**
50 à 54 " . .	13,9	14,1	**28,0**	6,9	7,0	**13,9**	0,50	0,49	**0,50**
55 à 59 " . .	12,6	12,2	**24,8**	6,6	6,1	**12,7**	0,52	0,50	**0,51**
60 à 64 " . .	5,6	5,8	**11,4**	2,8	3,1	**6,0**	0,50	0,53	**0,53**
65 à 69 " . .	5,4	5,9	**11,3**	2,9	2,8	**5,7**	0,54	0,47	**0,50**
70 et plus . .	5,1	5,5	**10,6**	2,4	2,5	**4,9**	0,48	0,49	**0,46**
non déclaré. .	ε	0,3	**0,5**	0,1	0,2	**0,3**	ε	0,65	**0,60**
TOTAL	**168,8**	**170,4**	**339,2**	**98,8**	**100,2**	**199,0**	**0,59**	**0,59**	**0,59**
CENTRES									
14 ans. .	–	–	–	–	–	–	–	–	–
15 à 19 " . .	0,7	0,8	**1,5**	0,6	0,6	**1,2**	0,86	0,75	**0,80**
20 à 24 " . .	2,4	2,3	**4,7**	1,6	1,6	**3,2**	0,67	0,70	**0,68**
25 à 29 " . .	4,1	3,8	**7,9**	2,6	2,4	**5,0**	0,63	0,63	**0,63**
30 à 34 " . .	3,4	3,3	**6,7**	1,9	2,0	**3,9**	0,56	0,61	**0,58**
35 à 39 " . .	3,7	3,8	**7,5**	2,0	2,2	**4,2**	0,54	0,58	**0,56**
40 à 44 " . .	3,4	3,1	**6,4**	1,8	1,7	**3,5**	0,53	0,55	**0,55**
45 à 49 " . .	3,1	3,1	**6,2**	1,7	1,6	**3,3**	0,55	0,52	**0,53**
50 à 54 " . .	1,9	1,9	**3,8**	1,0	1,0	**1,9**	0,53	0,53	**0,50**
55 à 59 " . .	1,6	1,8	**3,4**	0,8	0,7	**1,5**	0,50	0,39	**0,44**
60 à 64 " . .	1,0	1,0	**2,0**	0,5	0,4	**0,9**	0,50	0,40	**0,45**
65 à 69 " . .	1,0	1,1	**2,0**	0,5	0,5	**1,0**	0,50	0,45	**0,50**
70 et plus . .	1,1	0,9	**2,0**	0,4	0,4	**0,9**	0,36	0,44	**0,45**
non déclaré. .	ε	ε	ε	ε	ε	ε	ε	ε	ε
TOTAL	**27,4**	**26,7**	**54,2**	**15,3**	**15,2**	**30,4**	**0,56**	**0,57**	**0,56**
ENSEMBLE									
14 ans. .	–	ε	ε	–	–	–	–	ε	ε
15 à 19 " . .	3,7	3,9	**7,6**	3,1	3,1	**6,1**	0,84	0,79	**0,80**
20 à 24 " . .	14,8	14,5	**29,2**	10,2	10,7	**20,9**	0,69	0,74	**0,72**
25 à 29 " . .	28,3	28,9	**57,3**	17,9	18,6	**36,6**	0,63	0,64	**0,64**
30 à 34 " . .	24,9	24,3	**49,2**	15,0	14,9	**29,9**	0,60	0,61	**0,61**
35 à 39 " . .	27,4	27,5	**54,8**	16,3	16,8	**33,0**	0,59	0,61	**0,60**
40 à 44 " . .	21,2	21,4	**42,6**	11,8	12,1	**23,9**	0,56	0,57	**0,56**
45 à 49 " . .	26,5	26,5	**53,0**	14,8	14,5	**29,3**	0,56	0,55	**0,55**
50 à 54 " . .	15,9	16,0	**31,8**	7,9	7,9	**15,8**	0,50	0,49	**0,50**
55 à 59 " . .	14,2	13,9	**28,1**	7,4	6,8	**14,2**	0,52	0,49	**0,51**
60 à 64 " . .	6,6	6,7	**13,3**	3,3	3,6	**6,9**	0,50	0,54	**0,52**
65 à 69 " . .	6,3	7,0	**13,3**	3,4	3,3	**6,7**	0,54	0,47	**0,50**
70 et plus . .	6,3	6,4	**12,7**	2,9	2,9	**5,8**	0,46	0,45	**0,46**
non déclaré. .	0,2	0,2	**0,5**	0,1	0,1	**0,3**	0,50	0,69	**0,60**
TOTAL	**196,2**	**197,1**	**393,4**	**114,0**	**115,3**	**229,3**	**0,58**	**0,58**	**0,58**

Tableau 3.1.2 – **Survie des enfants suivant leur sexe et l'âge de leur mère**

GUINEE FORESTIERE

Unités : enfants, 1 000 – survie des enfants, p.1 000

AGE DE LA MERE	ENFANTS NES VIVANTS (NV)			ENFANTS SURVIVANTS (S)			SURVIE DES ENFANTS NES VIVANTS (S/NV)		
	Sexe masculin	Sexe féminin	TOTAL	Sexe masculin	Sexe féminin	TOTAL	Sexe masculin	Sexe féminin	TOTAL
BROUSSE									
14 ans	ε	–	ε	–	–	–	ε	–	ε
15 à 19 "	8,1	6,9	**15,0**	5,4	4,9	**10,2**	0,67	0,71	**0,68**
20 à 24 "	26,4	26,9	**53,2**	16,6	18,0	**34,5**	0,63	0,67	**0,65**
25 à 29 "	53,1	50,1	**103,2**	29,8	30,7	**60,4**	0,56	0,61	**0,59**
30 à 34 "	49,1	44,6	**93,7**	28,2	25,9	**54,1**	0,57	0,58	**0,58**
35 à 39 "	73,9	70,4	**144,3**	39,7	39,9	**79,7**	0,54	0,57	**0,55**
40 à 44 "	47,2	45,7	**93,0**	25,1	24,1	**49,2**	0,53	0,53	**0,53**
45 à 49 "	52,9	50,9	**103,8**	27,3	26,6	**53,9**	0,52	0,52	**0,52**
50 à 54 "	28,2	27,7	**55,9**	14,8	13,8	**28,6**	0,52	0,50	**0,51**
55 à 59 "	26,9	25,9	**52,7**	12,6	12,6	**25,2**	0,47	0,49	**0,48**
60 à 64 "	15,7	14,9	**30,6**	7,4	6,4	**13,8**	0,47	0,43	**0,45**
65 à 69 "	16,7	15,7	**32,5**	7,0	7,0	**14,0**	0,42	0,45	**0,43**
70 et plus	16,2	15,8	**32,0**	7,0	6,6	**13,5**	0,43	0,42	**0,42**
non déclaré	0,4	0,2	**0,6**	0,2	0,1	**0,3**	0,50	0,50	**0,50**
TOTAL	**414,8**	**395,6**	**810,5**	**221,0**	**216,5**	**437,5**	**0,53**	**0,55**	**0,54**
CENTRES									
14 ans	–	–	–	–	–	–	–	–	–
15 à 19 "	0,2	0,2	**0,4**	0,1	0,1	**0,2**	0,50	0,50	**0,50**
20 à 24 "	0,6	0,7	**1,3**	0,4	0,5	**0,9**	0,66	0,71	**0,69**
25 à 29 "	1,9	1,7	**3,7**	1,1	1,1	**2,2**	0,58	0,59	**0,59**
30 à 34 "	1,4	1,2	**2,6**	0,7	0,7	**1,5**	0,50	0,58	**0,58**
35 à 39 "	2,3	2,0	**4,3**	1,1	1,1	**2,2**	0,48	0,51	**0,51**
40 à 44 "	1,1	1,0	**2,1**	0,5	0,5	**1,1**	0,45	0,52	**0,52**
45 à 49 "	1,4	1,2	**2,6**	0,6	0,7	**1,3**	0,43	0,58	**0,50**
50 à 54 "	0,5	0,4	**1,0**	0,2	0,2	**0,4**	0,40	0,40	**0,40**
55 à 59 "	0,5	0,5	**1,0**	0,2	0,2	**0,4**	0,40	0,40	**0,40**
60 à 64 "	0,3	0,2	**0,5**	0,2	0,1	**0,3**	0,67	0,50	**0,60**
65 à 69 "	0,4	0,4	**0,8**	0,2	0,2	**0,4**	0,50	0,50	**0,50**
70 et plus	0,3	0,3	**0,6**	0,1	0,2	**0,3**	0,33	0,67	**0,50**
non déclaré	ε	ε	ε	ε	ε	ε	ε	ε	ε
TOTAL	**10,8**	**9,9**	**20,7**	**5,4**	**5,6**	**11,0**	**0,50**	**0,57**	**0,53**
ENSEMBLE									
14 ans	ε	–	ε	–	–	–	ε	–	ε
15 à 19 "	8,3	7,1	**15,4**	5,4	5,0	**10,4**	0,65	0,70	**0,68**
20 à 24 "	27,0	27,5	**54,5**	17,0	18,4	**35,4**	0,63	0,67	**0,65**
25 à 29 "	55,0	51,8	**106,8**	30,9	31,7	**62,6**	0,56	0,61	**0,59**
30 à 34 "	50,5	45,8	**96,3**	28,9	26,6	**55,5**	0,57	0,58	**0,58**
35 à 39 "	76,2	72,4	**148,6**	40,8	41,0	**81,9**	0,54	0,57	**0,55**
40 à 44 "	48,3	46,8	**95,0**	25,6	24,6	**50,2**	0,53	0,53	**0,53**
45 à 49 "	54,3	52,1	**106,4**	27,9	27,3	**55,3**	0,51	0,52	**0,52**
50 à 54 "	28,7	28,2	**56,9**	15,0	14,0	**29,0**	0,52	0,50	**0,51**
55 à 59 "	27,4	26,3	**53,7**	12,8	12,9	**25,7**	0,47	0,49	**0,48**
60 à 64 "	15,9	15,1	**31,1**	7,6	6,5	**14,1**	0,48	0,43	**0,45**
65 à 69 "	17,1	16,1	**33,2**	7,2	7,2	**14,3**	0,42	0,45	**0,43**
70 et plus	16,5	16,1	**32,6**	7,1	6,7	**13,8**	0,43	0,42	**0,42**
non déclaré	0,4	0,2	**0,7**	0,2	0,1	**0,4**	0,50	0,50	**0,57**
TOTAL	**425,6**	**405,5**	**831,0**	**226,4**	**222,0**	**448,5**	**0,53**	**0,55**	**0,54**

Tableau 3.1.2 - **Survie des enfants suivant leur sexe et l'âge de leur mère**

GUINEE-ENTIERE

Unités : enfants, 1 000 - survie des enfants, p. 1 000

AGE DE LA MERE	ENFANTS NES VIVANTS (NV)			ENFANTS SURVIVANTS (S)			SURVIE DES ENFANTS NES VIVANTS (S/NV)		
	Sexe masculin	Sexe féminin	TOTAL	Sexe masculin	Sexe féminin	TOTAL	Sexe masculin	Sexe féminin	TOTAL
BROUSSE									
14 ans . .	ε	-	ε	ε	ε	ε	ε	ε	ε
15 à 19 " . .	31,7	30,6	62,3	22,7	23,8	46,4	0,72	0,78	0,74
20 à 24 " . .	99,9	98,1	197,9	66,6	68,5	135,1	0,67	0,70	0,68
25 à 25 " . .	179,4	173,6	353,0	111,9	111,8	223,7	0,62	0,64	0,63
30 à 34 " . .	168,6	158,6	327,2	102,8	98,3	201,1	0,61	0,62	0,61
35 à 39 " . .	207,5	200,4	407,9	120,5	119,8	240,2	0,58	0,60	0,59
40 à 44 " . .	149,0	145,8	294,8	84,7	83,2	167,9	0,57	0,57	0,57
45 à 49 " . .	148,9	145,5	294,4	83,5	80,5	163,9	0,56	0,55	0,56
50 à 54 " . .	87,3	86,7	173,9	46,8	45,2	92,1	0,54	0,52	0,53
55 à 59 " . .	79,8	77,5	157,3	41,3	40,0	81,3	0,52	0,52	0,52
60 à 64 " . .	50,0	50,1	100,1	25,6	24,7	50,3	0,51	0,49	0,50
65 à 69 " . .	46,0	45,3	91,3	21,9	21,5	43,5	0,48	0,47	0,47
70 et plus . .	59,8	57,1	116,9	28,7	27,0	55,8	0,48	0,47	0,48
non déclaré . .	1,8	1,8	3,6	1,1	1,1	2,2	0,61	0,61	0,61
TOTAL	1 309,8	1 271,0	2 580,9	758,1	745,4	1 503,5	0,58	0,59	0,58
CENTRES									
14 ans . .	ε	ε	ε	ε	-	ε	ε	ε	ε
15 à 19 " . .	3,3	3,3	6,6	2,5	2,5	5,1	0,76	0,76	0,77
20 à 24 " . .	9,3	8,9	18,2	6,4	6,5	12,8	0,69	0,73	0,70
25 à 29 " . .	15,1	14,4	29,6	9,8	9,7	19,5	0,65	0,67	0,66
30 à 34 " . .	13,5	12,6	26,1	8,2	8,1	16,3	0,61	0,64	0,62
35 à 39 " . .	16,5	15,7	32,2	9,7	9,6	19,3	0,59	0,61	0,60
40 à 44 " . .	11,0	10,7	21,7	6,2	6,2	12,4	0,56	0,58	0,57
45 à 49 " . .	10,8	10,1	20,9	5,8	5,5	11,2	0,54	0,51	0,54
50 à 54 " . .	5,9	5,8	11,6	3,0	3,1	6,1	0,50	0,53	0,53
55 à 59 " . .	5,2	5,0	10,3	2,7	2,5	5,3	0,52	0,50	0,51
60 à 64 " . .	3,5	3,7	7,2	1,8	1,8	3,6	0,51	0,49	0,50
65 à 69 " . .	3,9	3,9	7,8	2,0	2,0	4,0	0,51	0,51	0,51
70 et plus . .	3,4	3,3	6,7	1,5	1,5	3,0	0,44	0,45	0,45
non déclaré . .	0,2	0,1	0,3	0,1	ε	0,2	0,50	ε	0,67
TOTAL	101,6	97,5	199,1	59,7	58,9	118,6	0,59	0,60	0,60
ENSEMBLE									
14 ans . .	ε	ε	ε	ε	ε	ε	ε	ε	ε
15 à 19 " . .	35,0	33,9	68,9	25,2	26,3	51,5	0,72	0,78	0,75
20 à 24 " . .	109,2	106,9	216,1	73,0	74,9	147,9	0,67	0,70	0,68
25 à 29 " . .	194,6	188,0	382,6	121,8	121,5	243,2	0,63	0,65	0,64
30 à 34 " . .	182,2	171,2	353,3	110,9	106,4	217,4	0,60	0,62	0,61
35 à 39 " . .	224,0	216,1	440,1	130,2	129,4	259,5	0,58	0,60	0,59
40 à 44 " . .	160,0	156,5	316,5	90,9	89,4	180,3	0,57	0,57	0,57
45 à 49 " . .	159,6	155,7	315,3	89,3	85,9	175,2	0,56	0,55	0,56
50 à 54 " . .	93,1	92,5	185,6	49,9	48,3	98,2	0,54	0,52	0,53
55 à 59 " . .	85,1	82,5	167,6	43,9	42,6	86,6	0,52	0,52	0,52
60 à 64 " . .	53,6	53,7	107,3	27,4	26,6	53,9	0,51	0,50	0,50
65 à 69 " . .	49,8	49,3	99,1	24,0	23,5	47,4	0,48	0,48	0,48
70 et plus . .	63,2	60,5	123,7	30,2	28,5	58,7	0,48	0,47	0,47
non déclaré . .	2,2	1,9	3,9	1,2	1,1	2,4	0,55	0,58	0,61
TOTAL	1 411,6	1 368,5	2 780,1	817,8	804,3	1 622,1	0,58	0,59	0,58

Tableau 3.1.3.- **Enfants nés vivants et survivants par sexe des femmes présentes de 50 ans et plus suivant leur groupe ethnique**

GUINEE MARITIME

Unité : P. 1 000

GROUPE ETHNIQUE	Femmes ayant déclaré leurs enfants	Enfants nés vivants				Enfants survivants					
						sexe masculin		sexe féminin		des 2 sexes	
		sexe masculin	sexe féminin	au total	par femmes	au total	par enfant né vivant	au total	par enfant né vivant	au total	par enfant né vivant
BROUSSE											
Peul	2,4	6,4	6,4	**12,7**	*5,20*	**3,7**	*0,59*	**3,3**	*0,52*	**7,0**	*0,55*
Mandé	14,0	39,2	37,4	**76,5**	*5,45*	**20,1**	*0,51*	**18,0**	*0,48*	**38,1**	*0,50*
Forestier	0,1	0,1	0,3	**0,4**	*6,14*	**0,1**	*0,64*	**0,2**	*0,55*	**0,3**	*0,58*
Refoulé	2,3	6,4	6,7	**13,0**	*5,69*	**3,1**	*0,48*	**3,5**	*0,53*	**6,6**	*0,51*
Autres AOF. TOGO	0,1	0,3	0,3	**0,6**	*5,55*	**0,2**	*0,48*	**0,2**	*0,57*	**0,3**	*0,52*
Autres (1)	0,1	0,2	0,1	**0,3**	*3,22*	**0,1**	*0,53*	ε	*0,33*	**0,1**	*0,45*
TOTAL	**19,0**	**52,5**	**51,1**	**103,6**	*5,44*	**27,2**	*0,52*	**25,2**	*0,50*	**52,4**	*0,51*
CENTRES											
Peul	0,3	0,6	0,6	**1,2**	*4,55*	**0,3**	*0,49*	**0,2**	*0,50*	**0,6**	*0,49*
Mandé	1,2	3,5	3,4	**6,9**	*5,74*	**1,8**	*0,51*	**1,8**	*0,51*	**3,5**	*0,51*
Forestier	-	-	-	-	-	-	-	-	-	-	-
Refoulé	0,2	0,6	0,6	**1,2**	*5,31*	**0,3**	*0,45*	**0,3**	*0,43*	**0,5**	*0,44*
Autres AOF. TOGO	0,1	0,2	0,2	**0,4**	*5,21*	**0,1**	*0,53*	**0,1**	*0,64*	**0,2**	*0,58*
Autres (1)	0,1	0,1	0,1	**0,2**	*3,80*	ε	*0,31*	**0,1**	*0,50*	**0,1**	*0,42*
TOTAL	**1,8**	**5,0**	**4,9**	**10,0**	*5,44*	**2,5**	*0,50*	**2,5**	*0,50*	**4,9**	*0,50*
ENSEMBLE											
Peul	2,7	7,0	7,0	**13,9**	*5,14*	**4,0**	*0,58*	**3,5**	*0,52*	**7,6**	*0,55*
Mandé	15,2	42,7	40,8	**83,4**	*5,48*	**21,9**	*0,51*	**19,8**	*0,48*	**41,6**	*0,50*
Forestier	0,1	0,1	0,3	**0,4**	*6,14*	**0,1**	*0,64*	**0,2**	*0,55*	**0,3**	*0,58*
Refoulé	2,5	7,0	7,3	**14,2**	*5,66*	**3,4**	*0,48*	**3,8**	*0,52*	**7,1**	*0,50*
Autres AOF.TOGO	0,2	0,5	0,5	**1,0**	*5,42*	**0,3**	*0,50*	**0,3**	*0,60*	**0,5**	*0,54*
Autres (1)	0,2	0,3	0,2	**0,5**	*3,43*	**0,1**	*0,46*	**0,1**	*0,41*	**0,2**	*0,44*
TOTAL	**20,8**	**57,5**	**56,0**	**113,6**	*5,44*	**29,7**	*0,52*	**27,7**	*0,49*	**57,3**	*0,51*

(1) Y compris les non déclaré

Tableau 3.1.3.- **Enfants nés vivants et survivants par sexe, des femmes présentes de 50 ans et plus suivant leur groupe ethnique**

FOUTA-DJALLON

Unité : P. 1 000

GROUPE ETHNIQUE	Femmes ayant déclaré leurs enfants	Enfants nés vivants				Enfants survivants					
						sexe masculin		sexe féminin		des 2 sexes	
		sexe masculin	sexe féminin	au total	par femme	au total	par enfant né vivant	au total	par enfant né vivant	au total	par enfant né vivant
BROUSSE											
Peul	29,2	76,3	73,9	**150,2**	*5,14*	**40,1**	*0,53*	**38,2**	*0,52*	**78,4**	*0,52*
Mandé	12,2	31,6	31,4	**63,0**	*5,18*	**17,3**	*0,55*	**17,6**	*0,56*	**34,9**	*0,55*
Forestier	2,2	5,4	5,6	**11,0**	*4,98*	**3,2**	*0,59*	**3,2**	*0,57*	**6,4**	*0,58*
Refoulé	1,8	4,6	5,0	**9,6**	*5,20*	**2,5**	*0,55*	**2,8**	*0,51*	**5,3**	*0,55*
Autres AOF. TOGO	2,2	5,6	5,7	**11,3**	*5,01*	**3,1**	*0,56*	**3,3**	*0,55*	**6,4**	*0,57*
Autres (1)	0,4	0,7	0,8	**1,5**	*4,22*	**0,5**	*0,69*	**0,4**	*0,54*	**0,9**	*0,61*
TOTAL	**48,0**	**124,1**	**122,3**	**246,5**	*5,13*	**66,8**	*0,54*	**65,6**	*0,54*	**132,3**	*0,54*
CENTRES											
Peul	2,1	5,6	5,3	**10,9**	*5,15*	**3,1**	*0,56*	**2,7**	*0,51*	**5,8**	*0,54*
Mandé	0,9	2,1	2,4	**4,6**	*5,07*	**1,1**	*0,53*	**1,3**	*0,54*	**2,5**	*0,54*
Forestier	0,1	0,2	0,2	**0,4**	*4,75*	**0,1**	*0,63*	**0,1**	*0,57*	**0,3**	*0,60*
Refoulé	ε	0,1	0,1	**0,1**	*6,13*	ε	*0,48*	ε	*0,51*	**0,1**	*0,50*
Autres AOF. TOGO	0,2	0,3	0,3	**0,7**	*4,25*	**0,1**	*0,47*	**0,2**	*0,52*	**0,3**	*0,49*
Autres (1)	ε	ε	ε	**0,1**	*6,58*	ε	*0,53*	ε	*0,54*	ε	*0,54*
TOTAL	**3,3**	**8,3**	**8,4**	**16,8**	*5,08*	**4,6**	*0,55*	**4,4**	*0,52*	**9,0**	*0,54*
ENSEMBLE											
Peul	31,3	81,8	79,2	**161,0**	*5,14*	**43,2**	*0,53*	**41,0**	*0,52*	**84,2**	*0,52*
Mandé	13,1	33,7	33,8	**67,5**	*5,17*	**18,4**	*0,55*	**19,0**	*0,56*	**37,4**	*0,55*
Forestier	2,3	5,7	5,8	**11,4**	*4,97*	**3,3**	*0,59*	**3,3**	*0,57*	**6,6**	*0,58*
Refoulé	1,9	4,7	5,0	**9,7**	*5,21*	**2,6**	*0,55*	**2,8**	*0,55*	**5,4**	*0,55*
Autres AOF. TOGO	2,4	5,9	6,1	**11,9**	*4,96*	**3,3**	*0,56*	**3,5**	*0,58*	**6,8**	*0,57*
Autres (1)	0,4	0,7	0,8	**1,6**	*4,28*	**0,5**	*0,69*	**0,5**	*0,54*	**1,0**	*0,61*
TOTAL	**51,3**	**132,4**	**130,7**	**263,2**	*5,13*	**71,4**	*0,54*	**70,0**	*0,53*	**141,3**	*0,54*

(1) Y compris les non déclaré

Tableau 3.1.3.- **Enfants nés vivants et survivants par sexe, des femmes présentes de 50 ans et plus suivant leur groupe ethnique**

HAUTE GUINEE

Unité : P. 1 000

GROUPE ETHNIQUE	Femmes ayant déclaré leurs enfants	Enfants nés vivants				Enfants survivants					
						sexe masculin		sexe féminin		des 2 sexes	
		sexe masculin	sexe féminin	au total	par femme	au total	par enfant né vivant	au total	par enfant né vivant	au total	par enfant né vivant
BROUSSE											
Peul	1,7	5,5	6,4	11,9	*7,10*	2,8	*0,52*	3,2	*0,51*	6,1	*0,51*
Mandé	11,2	36,5	36,3	72,9	*6,48*	18,6	*0,51*	17,9	*0,49*	36,4	*0,50*
Forestier	0,1	0,1	0,2	0,3	*4,20*	ε	*0,31*	ε	*0,08*	0,1	*0,19*
Refoulé	-	-	-	-	-	-	-	-	-	-	-
Autres AOF.TOGO	0,2	0,5	0,5	1,0	*6,06*	0,3	*0,58*	0,3	*0,67*	0,6	*0,62*
Autres (1)	-	-	-	-	-	-	-	-	-	-	-
TOTAL	13,2	42,7	43,4	86,0	*6.54*	21,7	*0,51*	21,5	*0,50*	43,2	*0,50*
CENTRES											
Peul	0,2	0,4	0,4	0,9	*4,97*	0,2	*0,38*	0,2	*0,44*	0,4	*0,41*
Mandé	1,9	6,1	6,1	12,1	*6,37*	2,9	*0,48*	2,8	*0,47*	5,8	*0,47*
Forestier	ε	ε	ε	ε	*8,00*	ε	*0,33*	ε	*0,50*	ε	*0,38*
Refoulé	-	-	-	-	-	-	-	-	-	-	-
Autres AOF.TOGO	0,1	0,2	0,1	0,3	*4,67*	0,1	*0,47*	0,1	*0,54*	0,1	*0,50*
Autres (1)	-	-	-	-	-	-	-	-	-	-	-
TOTAL	2,1	6,7	6,6	13,3	*6.21*	3,2	*0,47*	3,1	*0,47*	6,3	*0,47*
ENSEMBLE											
Peul	1,9	5,9	6,8	12,8	*6,89*	3,0	*0,51*	3,4	*0,50*	6,4	*0,50*
Mandé	13,1	42,6	42,4	85,0	*6,46*	21,5	*0,50*	20,7	*0,49*	12,2	*0,50*
Forestier	0,1	0,2	0,2	0,4	*4,44*	0,1	*0,31*	ε	*0,11*	0,1	*0,21*
Refoulé	-	-	-	-	-	-	-	-	-	-	-
Autres AOF. TOGO	0,2	0,6	0,6	1,3	*5,68*	0,3	*0,55*	0,4	*0,64*	0,7	*0,60*
Autres (1)	-	-	-	-	-	-	-	-	-	-	-
TOTAL	15,3	49,3	50,0	99,3	*6,49*	24,9	*0,50*	24,6	*0,49*	49,5	*0,50*

(1) Y compris les non déclaré

Tableau 3.1.3.- **Enfants nés vivants et survivants par sexe, des femmes présentes de 50 ans et plus suivant leur groupe ethnique**

GUINEE FORESTIERE

Unité P. 1 000

GROUPE ETHNIQUE	Femmes ayant déclaré leurs enfants	Enfants nés vivants				Enfants survivants					
						sexe masculin		sexe féminin		des 2 sexes	
		sexe masculin	sexe féminin	au total	par femme	au total	par enfant né vivant	au total	par enfant né vivant	au total	par enfant né vivant
BROUSSE											
Peul	0,6	2,2	2,1	**4,2**	*6,69*	**1,1**	*0,51*	**1,3**	*0,61*	**2,4**	*0,56*
Mandé	13,4	38,0	35,5	**73,6**	*5,51*	**19,1**	*0,50*	**18,0**	*0,51*	**37,2**	*0,51*
Forestier	22,5	63,1	62,0	**125,1**	*5,57*	**28,3**	*0,45*	**26,9**	*0,43*	**55,3**	*0,44*
Refoulé	-	-	-	-	-	-	-	-	-	-	-
Autres AOF.TOGO	0,1	0,2	0,2	**0,4**	*4,44*	**0,1**	*0,42*	ε	*0,09*	**0,1**	*0,27*
Autres (1)	0,1	0,2	0,3	**0,4**	*4,78*	**0,1**	*0,56*	**0,1**	*0,41*	**0,2**	*0,47*
TOTAL	**36,6**	**103,7**	**100,0**	**203,6**	*5,56*	**48,7**	*0,47*	**46,3**	*0,46*	**95,1**	*0,47*
CENTRES											
Peul	ε	ε	ε	ε	*6,00*	ε	*0,38*	ε	*0,78*	ε	*0,50*
Mandé	0,4	1,0	0,9	**1,9**	*4,64*	**0,5**	*0,49*	**0,5**	*0,55*	**1,0**	*0,52*
Forestier	0,4	1,0	1,0	**1,9**	*5,31*	**0,4**	*0,38*	**0,4**	*0,46*	**0,8**	*0,42*
Refoulé	-	-	-	-	-	-	-	-	-	-	-
Autres AOF.TOGO	ε	ε	ε	ε	*5,00*	ε	*0,50*	ε	*1,00*	ε	*0,60*
Autres (1)	-	-	-	-	-	-	-	-	-	-	-
TOTAL	**0,8**	**2,0**	**1,9**	**3,8**	*4,92*	**0,9**	*0,44*	**1,0**	*0,51*	**1,8**	*0,47*
ENSEMBLE											
Peul	0,6	2,2	2,1	**4,3**	*6,68*	**1,1**	*0,51*	**1,3**	*0,61*	**2,4**	*0,56*
Mandé	13,8	39,0	36,4	**75,5**	*5,48*	**19,6**	*0,50*	**18,5**	*0,51*	**38,1**	*0,51*
Forestier	22,8	64,0	62,9	**127,0**	*5,56*	**28,7**	*0,45*	**27,4**	*0,44*	**56,1**	*0,44*
Refoulé	-	-	-	-	-	-	-	-	-	-	-
Autres AOF.TOGO	0,1	0,2	0,2	**0,4**	*4,44*	**0,1**	*0,42*	ε	*0,10*	**0,1**	*0,27*
Autres (1)	0,1	0,2	0,3	**0,4**	*4,78*	**0,1**	*0,56*	**0,1**	*0,41*	**0,2**	*0,47*
TOTAL	**37,4**	**105,6**	**101,9**	**207,5**	*5,55*	**49,6**	*0,47*	**47,3**	*0,46*	**96,9**	*0,47*

(1) Y compris les non déclarés

Tableau 3.1.3. - **Enfants nés vivants et survivants par sexe, des femmes présentes de 50 ans et plus suivant leur groupe ethnique**

GUINEE-ENTIERE

Unité : 1 000

GROUPE ETHNIQUE	Femmes ayant déclaré leurs enfants	Enfants nés vivants				Enfants survivants					
						sexe masculin		sexe féminin		des 2 sexes	
		sexe masculin	sexe féminin	au total	par femme	au total	par enfant né vivant	au total	par enfant né vivant	au total	par enfant né vivant
BROUSSE											
Peul	34,0	90,3	88,7	**179,0**	*5,27*	**47,8**	*0,53*	**46,0**	*0,52*	**93,8**	*0,52*
Mandé	50,8	145,3	140,6	**285,9**	*5,63*	**75,0**	*0,16*	**71,6**	*0,51*	**146,6**	*0,51*
Forestier	24,8	68,8	68,0	**136,8**	*5,51*	**31,7**	*0,46*	**30,3**	*0,45*	**61,9**	*0,45*
Refoulé	4,1	11,0	11,6	**22,6**	*5,47*	**5,6**	*0,51*	**6,3**	*0,54*	**11,9**	*0,53*
Autres AOF.TOGO	2,6	6,5	6,7	**13,2**	*5,08*	**3,6**	*0,56*	**3,8**	*0,57*	**7,4**	*0,57*
Autres (1)	0,5	1,0	1,2	**2,2**	*4,15*	**0,7**	*0,65*	**0,6**	*0,49*	**1,2**	*0,56*
TOTAL	**116,9**	**323,0**	**316,8**	**639,7**	*5,47*	**164,4**	*0,51*	**158,6**	*0,50*	**323,0**	*0,50*
CENTRES											
Peul	2,6	6,5	6,3	**13,0**	*5,07*	**3,6**	*0,54*	**3,2**	*0,50*	**6,8**	*0,52*
Mandé	4,4	12,7	12,8	**25,5**	*5,77*	**6,3**	*0,50*	**6,4**	*0,50*	**12,7**	*0,50*
Forestier	0,5	1,2	1,2	**2,4**	*5,23*	**0,5**	*0,43*	**0,6**	*0,48*	**1,1**	*0,45*
Refoulé	0,2	0,7	0,7	**1,3**	*5,87*	**0,3**	*0,46*	**0,3**	*0,44*	**0,6**	*0,45*
Autres AOF.TOGO	0,3	0,7	0,6	**1,3**	*4,57*	**0,3**	*0,48*	**0,4**	*0,56*	**0,7**	*0,52*
Autres (1)	0,1	0,1	0,2	**0,3**	*4,20*	ε	*0,40*	**0,1**	*0,52*	**0,1**	*0,46*
TOTAL	**8,0**	**22,0**	**21,8**	**43,8**	*5,45*	**11,1**	*0,51*	**10,9**	*0,50*	**22,0**	*0,50*
ENSEMBLE											
Peul	36,5	96,9	95,0	**192,0**	*5,25*	**51,4**	*0,53*	**49,2**	*0,52*	**100,6**	*0,52*
Mandé	55,2	158,0	153,4	**311,4**	*5,64*	**81,3**	*0,51*	**78,0**	*0,51*	**159,3**	*0,51*
Forestier	25,3	70,0	69,2	**139,2**	*5,51*	**32,2**	*0,46*	**30,9**	*0,45*	**63,0**	*0,45*
Refoulé	4,4	11,7	12,3	**24,0**	*5,47*	**5,9**	*0,51*	**6,6**	*0,53*	**12,5**	*0,52*
Autres AOF.TOGO	2,9	7,2	7,3	**14,5**	*5,03*	**4,0**	*0,55*	**4,2**	*0,57*	**8,1**	*0,56*
Autres (1)	0,6	1,1	1,3	**2,5**	*4,15*	**0,7**	*0,62*	**0,7**	*0,49*	**1,4**	*0,55*
TOTAL	**124,9**	**344,9**	**338,6**	**683,5**	*5,47*	**175,5**	*0,51*	**169,5**	*0,50*	**345,0**	*0,50*

(1) Y compris les non déclaré

Tableau 3.1.4 – **Enfants nés vivants et survivants par sexe des femmes présentes de 50 ans et plus suivant le nombre de leurs mariages**

GUINEE MARITIME

Unité : P. 1 000

NOMBRE DE MARIAGES	Femmes ayant déclaré leurs enfants	ENFANTS NES VIVANTS				ENFANTS SURVIVANTS					
						Sexe masculin		Sexe féminin		des 2 sexes	
		Sexe masculin	Sexe féminin	au total	par femme	au total	par enfant né vivant	au total	par enfant né vivant	au total	par enfant né vivant
BROUSSE											
0	ε	ε	ε	**0,1**	*2,25*	ε	*0,33*	ε	*0,33*	ε	*0,33*
1	8,3	25,3	23,5	**48,8**	*5,88*	**13,4**	*0,53*	**11,8**	*0,50*	**25,2**	*0,52*
2	8,3	21,3	21,4	**42,6**	*5,13*	**11,2**	*0,53*	**10,5**	*0,49*	**21,7**	*0,51*
3	1,8	4,5	4,5	**9,0**	*5,13*	**2,1**	*0,47*	**2,3**	*0,50*	**4,4**	*0,48*
4	0,6	1,2	1,5	**2,8**	*4,82*	**0,4**	*0,33*	**0,6**	*0,39*	**1,0**	*0,37*
5 et plus . . .	ε	ε	ε	**0,1**	*///*	–	–	–	–	"	"
TOTAL (1) . . .	**19,0**	**52,5**	**51,1**	**103,6**	*5,44*	**27,2**	*0,52*	**25,2**	*0,49*	**52,4**	*0,51*
CENTRES											
0	ε	–	–	–	–	–	–	–	–	–	–
1	0,8	2,1	2,0	**4,1**	*5,45*	**1,1**	*0,50*	**1,0**	*0,50*	**2,1**	*0,50*
2	0,9	2,2	2,2	**4,4**	*5,57*	**1,1**	*0,50*	**1,1**	*0,51*	**2,2**	*0,50*
3	0,2	0,5	0,5	**1,0**	*5,42*	**0,3**	*0,50*	**0,3**	*0,51*	**0,5**	*0,50*
4	0,1	0,1	0,1	**0,3**	*5,80*	**0,1**	*0,48*	**0,1**	*0,62*	**0,2**	*0,55*
5 et plus . . .	ε	ε	–	–	*1,33*	ε	*0,50*	–	–	ε	*0,50*
TOTAL (1) . . .	**1,8**	**5,0**	**4,9**	**9,9**	*5,44*	**2,5**	*0,50*	**2,5**	*0,50*	**4,9**	*0,50*
ENSEMBLE											
0	ε	0,1	ε	**0,1**	*2,00*	–	*0,33*	–	*0,33*	–	*0,33*
1	9,0	27,4	25,5	**52,9**	*5,85*	**14,4**	*0,53*	**12,8**	*0,50*	**27,2**	*0,51*
2	9,1	23,4	23,6	**47,0**	*5,17*	**12,3**	*0,53*	**11,6**	*0,49*	**23,9**	*0,51*
3	1,9	5,0	5,0	**10,0**	*5,15*	**2,4**	*0,47*	**2,5**	*0,51*	**4,9**	*0,49*
4	0,6	1,4	1,7	**3,0**	*4,90*	**0,5**	*0,35*	**0,7**	*0,41*	**1,2**	*0,38*
5 et plus . . .	ε	0,1	ε	**0,1**	*4,00*	ε	*0,17*	–	–	–	*0,10*
TOTAL (1) . . .	**20,9**	**57,5**	**56,0**	**113,5**	*5,44*	**29,7**	*0,52*	**27,7**	*0,49*	**57,4**	*0,51*

(1) Y compris les mariages non déclarés

Tableau 3.1.4 - **Enfants nés vivants et survivants par sexe des femmes présentes de 50 ans et plus suivant le nombre de leur mariages**

FOUTA DJALLON

Unité : P. 1 000

NOMBRE DE MARIAGES	Femmes ayant déclaré leurs enfants	ENFANTS NES VIVANTS				ENFANTS SURVIVANTS					
						Sexe masculin		Sexe féminin		des 2 sexes	
		Sexe masculin	Sexe féminin	au total	par femme	au total	par enfant né vivant	au total	par enfant né vivant	au total	par enfant né vivant
BROUSSE											
0	0,1	-	-	-	-	-	-	-	-	-	-
1	17,2	48,9	48,4	**97,2**	*5,64*	**26,7**	*0,55*	**26,3**	*0,54*	**53,0**	*0,55*
2	19,8	51,1	50,2	**101,3**	*5,11*	**27,7**	*0,54*	**27,3**	*0,54*	**55,0**	*0,54*
3	7,7	18,2	17,1	**35,2**	*4,55*	**9,7**	*0,53*	**9,0**	*0,53*	**18,7**	*0,53*
4	2,9	5,5	5,9	**11,4**	*3,97*	**2,4**	*0,44*	**2,7**	*0,46*	**5,2**	*0,45*
5 et plus . .	0,3	0,5	0,7	**1,1**	*4,19*	**0,2**	*0,35*	**0,2**	*0,25*	**0,3**	*0,30*
TOTAL (1) . .	**48,0**	**124,1**	**122,3**	**246,5**	*5,13*	**66,8**	*0,54*	**65,6**	*0,54*	**132,3**	*0,54*
CENTRES											
0	-	-	-	-	-	-	-	-	-	-	-
1	1,3	3,8	3,7	**7,5**	*5,81*	**2,2**	*0,59*	**1,9**	*0,52*	**4,2**	*0,55*
2	1,2	2,8	3,2	**6,0**	*4,92*	**1,5**	*0,53*	**1,7**	*0,53*	**3,2**	*0,53*
3	0,6	1,4	1,3	**2,7**	*4,57*	**0,7**	*0,51*	**0,6**	*0,47*	**1,3**	*0,49*
4	0,2	0,3	0,2	**0,5**	*2,98*	**0,1**	*0,51*	**0,1**	*0,64*	**0,3**	*0,57*
5 et plus . .	ε	ε	ε	ε	///	ε	ε	ε	*0,44*	ε	*0,49*
TOTAL (1) . .	**3,3**	**8,3**	**8,4**	**16,8**	*5,08*	**4,6**	*0,55*	**4,4**	*0,52*	**9,0**	*0,54*
ENSEMBLE											
0	0,1	-	-	-	-	-	-	-	-	-	-
1	18,5	52,7	52,1	**104,7**	*5,65*	**28,9**	*0,55*	**28,3**	*0,54*	**57,2**	*0,55*
2	21,1	53,9	53,4	**107,3**	*5,09*	**29,3**	*0,54*	**29,0**	*0,54*	**58,3**	*0,54*
3	8,3	19,5	18,4	**37,9**	*4,55*	**10,4**	*0,53*	**9,6**	*0,52*	**20,0**	*0,53*
4	3,0	5,8	6,2	**11,9**	*3,92*	**2,6**	*0,45*	**2,9**	*0,47*	**5,5**	*0,46*
5 et plus . .	0,3	0,5	0,7	**1,2**	*4,04*	**0,2**	*0,36*	**0,2**	*0,26*	**0,4**	*0,30*
TOTAL (1) . .	**51,3**	**132,5**	**130,8**	**263,2**	*5,13*	**71,4**	*0,54*	**69,9**	*0,53*	**141,3**	*0,54*

(1) Y compris les mariages non déclarés

Tableau 3.1.4.- **Enfants nés vivants et survivants par sexe des femmes présentes de 50 ans et plus suivant le nombre de leurs mariages**

HAUTE GUINEE

Unité : P. 1 000

NOMBRE DE MARIAGES	femmes ayant déclaré leurs enfants	ENFANTS NES VIVANTS				ENFANTS SURVIVANTS					
						Sexe masculin		Sexe féminin		des 2 sexes	
		Sexe masculin	Sexe féminin	au total	par femme	au total	par enfant né vivant	au total	par enfant né vivant	au total	par enfant né vivant
BROUSSE											
0	ε	ε	ε	ε	*3,00*	-	-	ε	*1,00*	ε	*0,67*
1	9,1	30,7	29,9	**60,6**	*6,64*	**15,9**	*0,52*	**14,9**	*0,50*	**30,8**	*0,51*
2	3,5	10,6	11,5	**22,1**	*6,34*	**5,2**	*0,49*	**5,6**	*0,48*	**10,8**	*0,49*
3	0,5	1,3	1,8	**3,1**	*6,37*	**0,5**	*0,41*	**1,0**	*0,52*	**1,5**	*0,48*
4	ε	0,1	0,1	**0,2**	*5,13*	ε	*0,28*	ε	*0,35*	**0,1**	*0,32*
5 et plus . . .	ε	ε	ε	ε	///	ε	*1,00*	ε	*0,33*	ε	///
TOTAL (1) . . .	**13,2**	**42,7**	**43,4**	**86,0**	*6,54*	**21,7**	*0,51*	**21,5**	*0,50*	**43,2**	*0,50*
CENTRES											
0	-	-	-	-	-	-	-	-	-	-	-
1	1,4	4,6	4,3	**8,9**	*6,53*	**2,2**	*0,48*	**2,0**	*0,46*	**4,2**	*0,47*
2	0,6	1,7	2,0	**3,7**	*5,75*	**0,8**	*0,45*	**0,9**	*0,48*	**1,7**	*0,47*
3	0,1	0,3	0,2	**0,6**	*5,89*	**0,1**	*0,39*	**0,1**	*0,46*	**0,2**	*0,42*
4	ε	0,1	0,1	**0,2**	*6,20*	ε	*0,58*	**0,1**	*0,63*	**0,1**	*0,61*
5 et plus	-	"	"	"	"	"	"	"	"	"	"
TOTAL (1) . . .	**2,1**	**6,7**	**6,6**	**13,3**	*6,21*	**3,2**	*0,47*	**3,1**	*0,47*	**6,3**	*0,47*
ENSEMBLE											
0	ε	ε	ε	ε	///	-	-	ε	*1,00*	ε	///
1	10,5	35,2	34,2	**69,4**	*6,62*	**18,1**	*0,51*	**16,9**	*0,49*	**35,0**	*0,50*
2	4,1	12,3	13,5	**25,8**	*6,25*	**6,0**	*0,49*	**6,5**	*0,48*	**12,5**	*0,48*
3	0,6	1,6	2,1	**3,7**	*6,29*	**0,7**	*0,41*	**1,1**	*0,52*	**1,7**	*0,47*
4	0,1	0,2	0,2	**0,4**	*5,54*	**0,1**	*0,40*	**0,1**	*0,48*	**0,2**	*0,44*
5 et plus . . .	ε	ε	ε	ε	///	ε	*1,00*	ε	*0,33*	ε	///
TOTAL (1) . . .	**15,3**	**49,3**	**50,0**	**99,3**	*6,49*	**24,9**	*0,50*	**24,6**	*0,49*	**49,5**	*0,50*

(1) Y compris les mariages non déclarés.

Tableau 3.1.4 – **Enfants nés vivants et survivants par sexe des femmes présentes de 50 ans et plus suivant le nombre de leurs mariages**

GUINEE FORESTIERE

Unité : P. 1 000

NOMBRE DE MARIAGES	Femmes ayant déclaré leurs enfants	ENFANTS NES VIVANTS				ENFANTS SURVIVANTS					
						Sexe masculin		Sexe féminin		des 2 sexes	
		Sexe masculin	Sexe féminin	au total	par femmes	au total	par enfant né vivant	au total	par enfant né vivant	au total	par enfant né vivant
BROUSSE											
0	0,2	0,1	0,2	**0,3**	*2,10*	**0,1**	*0,37*	**0,1**	*0,42*	**0,1**	*0,40*
1	25,0	71,5	68,0	**139,5**	*5,57*	**33,9**	*0,47*	**32,3**	*0,48*	**66,3**	*0,48*
2	10,5	29,1	28,9	**58,0**	*5,55*	**13,2**	*0,45*	**12,8**	*0,44*	**26,0**	*0,45*
3	0,8	2,3	2,4	**4,7**	*5,77*	**1,3**	*0,55*	**1,0**	*0,41*	**2,2**	*0,48*
4	0,1	0,4	0,2	**0,6**	*9,42*	**0,2**	*0,43*	**0,1**	*0,26*	**0,2**	*0,37*
5 et plus . .	ε	ε	ε	ε	*3,00*	ε	*0,50*	-	-	ε	*0,33*
TOTAL (1) . .	**36,6**	**103,7**	**99,9**	**203,6**	*5,56*	**48,7**	*0,47*	**46,3**	*0,46*	**95,1**	*0,47*
CENTRES											
0	ε	-	-	-	-	-	-	-	-	-	-
1	0,6	1,4	1,4	**2,8**	*5,05*	**0,6**	*0,44*	**0,7**	*0,49*	**1,3**	*0,46*
2	0,2	0,5	0,4	**0,9**	*4,61*	**0,2**	*0,47*	**0,2**	*0,51*	**0,4**	*0,49*
3	ε	ε	ε	**0,1**	*4,00*	ε	*0,33*	ε	*0,78*	ε	*0,59*
4	ε	ε	ε	**0,1**	*5,10*	ε	*0,09*	ε	*0,74*	ε	*0,33*
5 et plus . .	ε	ε	ε	ε	-	ε	-	ε	-	ε	*0,60*
TOTAL (1) . .	**0,8**	**2,0**	**1,9**	**3,8**	*4,92*	**0,9**	*0,44*	**1,0**	*0,51*	**1,8**	*0,47*
ENSEMBLE											
0	0,2	0,1	0,2	**0,3**	*2,08*	**0,1**	*0,37*	**0,1**	*0,42*	**0,1**	*0,40*
1	25,6	72,9	69,4	**142,3**	*5,56*	**34,5**	*0,47*	**33,0**	*0,48*	**67,6**	*0,47*
2	10,7	29,6	29,3	**58,9**	*5,53*	**13,4**	*0,45*	**13,0**	*0,44*	**26,4**	*0,45*
3	0,8	2,3	2,4	**4,7**	*5,74*	**1,3**	*0,54*	**1,0**	*0,42*	**2,3**	*0,48*
4	0,1	0,4	0,2	**0,6**	///	**0,2**	*0,40*	**0,1**	*0,31*	**0,2**	*0,37*
5 et plus . .	ε	ε	ε	ε	///	ε	*0,44*	ε	*0,33*	ε	*0,40*
TOTAL (1) . .	**37,4**	**105,6**	**101,8**	**207,4**	*5,55*	**49,6**	*0,47*	**47,3**	*0,46*	**96,9**	*0,47*

(1) Y compris les mariages non déclarés.

Tableau 3.1.4 - **Enfants nés vivants et survivants par sexe des femmes présentes de 50 ans et plus suivant le nombre de leure mariages**

GUINEE ENTIERE

Unité : P. 1 000

NOMBRE DE MARIAGES	femmes ayant déclaré leurs enfants	ENFANTS NES VIVANTS				ENFANTS SURVIVANTS					
						Sexe masculin		Sexe féminin		des 2 sexes	
		Sexe masculin	sexe féminin	au total	par femme	au total	par enfant né vivant	au total	par enfant né vivant	au total	par enfant né vivant
BROUSSE											
0	0,3	0,2	0,2	**0,4**	*1,73*	**0,1**	*0,34*	**0,1**	*0,46*	**0,2**	*0,40*
1	59,7	176,4	169,8	**346,2**	*5,80*	**89,9**	*0,51*	**85,4**	*0,50*	**175,3**	*0,51*
2	42,1	112,0	112,0	**224,1**	*5,32*	**57,3**	*0,51*	**56,1**	*0,50*	**113,5**	*0,51*
3	10,8	26,3	25,7	**52,0**	*4,82*	**13,6**	*0,52*	**13,2**	*0,51*	**26,8**	*0,51*
4	3,5	7,1	7,8	**14,9**	*4,22*	**3,0**	*0,42*	**3,4**	*0,44*	**6,4**	*0,43*
5 et plus . . .	0,3	0,6	0,7	**1,3**	*4,31*	**0,2**	*0,35*	**0,2**	*0,24*	**0,4**	*0,29*
TOTAL (1) . .	**116,9**	**323,0**	**316,8**	**639,7**	*5,47*	**164,4**	*0,51*	**158,6**	*0,50*	**323,0**	*0,51*
CENTRES											
0	ε	-	-	-	-	-	-	-	-	-	-
1	4,0	11,9	11,5	**23,3**	*5,88*	**6,1**	*0,51*	**5,6**	*0,49*	**11,7**	*0,50*
2	2,8	7,2	7,7	**15,0**	*5,26*	**3,6**	*0,50*	**4,0**	*0,51*	**7,5**	*0,50*
3	0,9	2,3	2,1	**4,3**	*4,89*	**1,1**	*0,49*	**1,0**	*0,48*	**2,1**	*0,49*
4	0,3	0,5	0,5	**1,0**	*3,92*	**0,3**	*0,48*	**0,3**	*0,64*	**0,6**	*0,56*
5 et plus . . .	ε	0,1	ε	**0,1**	*1,86*	ε	*0,47*	ε	*0,64*	ε	*0,51*
TOTAL (1) . .	**8,0**	**22,0**	**21,9**	**43,8**	*5,45*	**11,1**	*0,51*	**10,9**	*0,50*	**22,0**	*0,50*
ENSEMBLE											
0	0,3	0,2	0,2	**0,4**	*1,70*	**0,1**	*0,34*	**0,1**	*0,46*	**0,2**	*0,40*
1	63,6	184,5	177,8	**362,3**	*5,69*	**94,3**	*0,51*	**89,4**	*0,50*	**183,7**	*0,51*
2	44,9	119,2	119,8	**239,0**	*5,32*	**60,9**	*0,51*	**60,1**	*0,50*	**121,0**	*0,51*
3	11,7	28,5	27,8	**56,3**	*4,82*	**14,7**	*0,51*	**14,2**	*0,51*	**28,9**	*0,51*
4	3,8	7,7	8,3	**15,9**	*4,20*	**3,3**	*0,43*	**3,7**	*0,45*	**7,0**	*0,44*
5 et plus . . .	0,3	0,6	0,7	**1,3**	*4,05*	**0,2**	*0,36*	**0,2**	*0,25*	**0,4**	*0,30*
TOTAL (1) . .	**124,9**	**344,9**	**338,6**	**683,5**	*5,47*	**175,5**	*0,51*	**169,5**	*0,50*	**345,0**	*0,51*

(1) Y compris les mariages non déclarés.

Tableau 3.1.5 – **Enfants nés vivants et survivants par sexe des femmes présentes de 50 ans et plus suivant le lieu de leur naissance**

CENTRES URBAINS

Unité : P. 1 000

Lieu de naissance identique (ou non) au lieu de recensement	Femmes ayant déclaré leurs enfants	ENFANTS NES VIVANTS				ENFANTS SURVIVANTS					
						Sexe masculin		Sexe féminin		des 2 sexes	
		Sexe masculin	Sexe féminin	au total	par femme	au total	par enfant né vivant	au total	par enfant né vivant	au total	par enfant né vivant
GUINEE MARITIME											
Oui	0,5	1,6	1,6	3,3	*6,31*	0,8	*0,52*	0,9	*0,54*	1,7	*0,53*
Non	1,3	3,4	3,3	6,6	*5,13*	1,6	*0,48*	1,6	*0,49*	3,2	*0,49*
ENSEMBLE (1)	1,8	5,0	4,9	9,9	*5,44*	2,5	*0,50*	2,5	*0,50*	4,9	*0,50*
FOUTA DJALLON											
Oui	1,7	4,6	4,3	8,9	*5,12*	2,6	*0,58*	2,2	*0,52*	4,9	*0,55*
Non	1,5	3,7	4,0	7,7	*5,03*	1,9	*0,52*	2,1	*0,52*	4,0	*0,52*
ENSEMBLE (1)	3,3	8,3	8,4	16,8	*5,08*	4,6	*0,55*	4,4	*0,52*	9,0	*0,54*
HAUTE GUINEE											
Oui	0,9	2,6	2,6	5,2	*6,08*	1,1	*0,44*	1,4	*0,51*	2,5	*0,48*
Non	1,3	4,0	4,0	8,1	*6,30*	2,0	*0,50*	1,8	*0,44*	3,8	*0,47*
ENSEMBLE (1)	2,1	6,7	6,6	13,3	*6,21*	3,2	*0,47*	3,1	*0,47*	6,3	*0,47*
GUINEE FORESTIERE											
Oui	0,2	0,4	0,4	0,8	*4,78*	0,2	*0,47*	0,2	*0,54*	0,4	*0,50*
Non	0,6	1,6	1,5	3,0	*4,97*	0,7	*0,43*	0,7	*0,49*	1,4	*0,46*
ENSEMBLE (1)	0,8	2,0	1,9	3,8	*4,92*	0,9	*0,44*	1,0	*0,51*	1,8	*0,47*
GUINEE ENTIERE											
Oui	3,3	9,2	9,0	18,1	*5,56*	4,8	*0,53*	4,7	*0,52*	9,5	*0,52*
Non	4,7	12,6	12,7	25,4	*5,40*	6,2	*0,49*	6,2	*0,48*	12,4	*0,49*
ENSEMBLE (1)	8,0	22,0	21,8	43,8	*5,45*	11,1	*0,51*	10,9	*0,50*	22,0	*0,50*

(1) Y compris les cas non déclarés.

Tableau 3.21,1.- **Fécondité des femmes au cours des 12 derniers mois suivant leur âge**

GUINEE MARITIME

Groupe d'âge des femmes	nombre de femmes ayant déclaré leurs enfants nés vivants	nombre de garçons nés vivants	nombre de filles nées vivantes	nombre total d'enfants nés vivants	nombre d'enfants nés vivants pour 1.000 femmmes
BROUSSE					
14 ans	2 600	-	10	10	"
15 - 19	19 410	2 900	2 800	5 700	*294*
20 - 24	20 360	3 360	3 420	6 780	*333*
25 - 29	21 580	3 270	3 370	6 640	*308*
30 - 34	16 560	1 600	1 850	3 450	*208*
35 - 39	16 860	1 320	1 430	2 750	*163*
40 - 44	10 510	350	480	830	*79*
45 - 49	8 670	140	110	250	*29*
TOTAL (1)	**116 550**	**12 940**	**18 470**	**26 410**	*227*
CENTRES					
14 ans	465	5	-	5	"
15 - 19	3 895	315	420	735	*189*
20 - 24	3 685	515	430	945	*256*
25 - 29	3 700	405	445	850	*230*
30 - 34	2 190	195	130	325	*148*
35 - 39	2 385	120	150	270	*113*
40 - 44	1 205	30	35	65	*54*
45 - 49	975	5	10	15	*15*
TOTAL (1)	**18 500**	**1 585**	**1 620**	**3 210**	*174*
ENSEMBLE					
14 ans	3 065	5	10	15	"
15 - 19	23 305	3 215	3 220	6 435	*276*
20 - 24	24 045	3 875	3 850	7 725	*321*
25 - 29	25 280	3 675	3 815	7 490	*296*
30 - 34	18 750	1 795	1 980	3 775	*201*
35 - 39	19 245	1 440	1 580	3 020	*157*
40 - 44	11 715	380	515	895	*76*
45 - 49	9 645	145	120	265	*27*
TOTAL (1)	**135 050**	**14 530**	**15 090**	**29 620**	*219*

(1) Y compris les non déclarés

Tableau 3.21.1 – **Fécondité des femmes au cours des 12 derniers mois suivant leur âge**

FOUTA-DJALLON

Groupe d'âge des femmes	nombre de femmes ayant déclaré leurs enfants nés vivants	nombre de garçons nés vivants	nombre de filles nées vivantes	nombre total d'enfants nés vivants	nombre d'enfants nés vivants pour 1.000 femmes
BROUSSE					
14 ans	6 536	26	39	65	"
15 - 19 ans . . .	48 248	5 791	6 399	12 190	*253*
20 - 24	44 724	7 674	7 725	15 399	*344*
25 - 29	46 224	7 079	7 106	14 185	*307*
30 - 34	32 197	4 390	3 903	8 293	*258*
35 - 39	31 824	2 678	2 653	5 331	*168*
40 - 44	23 376	728	670	1 398	*60*
45 - 49	19 675	234	216	450	*23*
TOTAL (1)	**252 804**	**28 600**	**28 711**	**57 311**	*227*
CENTRES					
14 ans	599	3	2	5	"
15 - 19 ans . . .	3 850	544	414	958	*249*
20 - 24	3 354	512	519	1 031	*307*
25 - 29	3 168	421	418	839	*265*
30 - 34	2 497	206	230	436	*175*
35 - 39	2 358	235	113	348	*148*
40 - 44	1 576	43	50	93	*59*
45 - 49	1 328	8	10	18	*14*
TOTAL (1)	**18 730**	**1 972**	**1 756**	**3 728**	*199*
ENSEMBLE					
14 ans	7 135	29	41	70	"
15 - 19 ans . . .	52 098	6 335	6 813	13 148	*252*
20 - 24	48 078	8 186	8 244	16 430	*342*
25 - 29	49 392	7 500	7 524	15 024	*304*
30 - 34	34 694	4 596	4 133	8 729	*252*
35 - 39	34 182	2 913	2 766	5 679	*166*
40 - 44	24 952	771	720	1 491	*60*
45 - 49	21 003	242	226	468	*22*
TOTAL (1)	**271 534**	**30 572**	**30 467**	**61 039**	*225*

(1) Y compris les non déclarés

Tableau 3.21.1 – **Fécondité des femmes au cours des 12 derniers mois suivant leur âge**

HAUTE-GUINEE

Groupe d'âge des femmes	nombre de femmes ayant déclaré leurs enfants nés vivants	nombre de garçons nés vivants	nombre de filles nées vivantes	nombre total d'enfants nés vivants	nombre d'enfants nés vivants pour 1.000 femmes
BROUSSE					
14 ans	2 070	–	10	10	"
15 – 19 ans . .	12 870	1 290	1 420	2 710	*211*
20 – 24	13 295	2 535	2 020	4 555	*343*
25 – 29	14 930	2 575	2 565	5 140	*344*
30 – 34	9 190	1 355	1 020	2 375	*258*
35 – 39	9 015	870	905	1 775	*197*
40 – 44	6 005	165	275	440	*73*
45 – 49	7 395	90	80	170	*23*
TOTAL (1)	**74 770**	**8 880**	**8 295**	**17 175**	*230*
CENTRES					
14 ans	435	–	–	–	"
15 – 19 ans . .	2 955	225	305	530	*179*
20 – 24	2 705	415	375	790	*292*
25 – 29	2 935	300	430	730	*249*
30 – 34	1 785	120	185	305	*171*
35 – 39	1 735	70	100	170	*98*
40 – 44	1 245	30	25	55	*44*
45 – 49	1 065	25	20	45	*42*
TOTAL (1)	**14 860**	**1 185**	**1 435**	**2 620**	*176*
ENSEMBLE					
14 ans	2 505	–	10	10	"
15 – 19 ans . .	15 825	1 515	1 725	3 240	*205*
20 – 24	16 000	2 950	2 395	5 345	*334*
25 – 29	17 865	2 875	2 995	5 870	*329*
30 – 34	10 975	1 475	1 205	2 680	*244*
35 – 39	10 750	940	1 005	1 945	*181*
40 – 44	7 250	195	300	495	*68*
45 – 49	8 460	115	100	215	*25*
TOTAL (1)	**89 630**	**10 065**	**9 735**	**19 800**	*221*

(1) Y compris les non déclarés

Tableau 3.21.1.- **Fécondité des femmes au cours des 12 derniers mois suivant leur âge**

GUINEE FORESTIERE

Groupe d'âge des femmes	nombre de femmes ayant déclaré leurs enfants nés vivants	nombre de garçons nés vivants	nombre de filles nées vivantes	nombre total d'enfants nés vivants	nombre d'enfants nés vivants pour 1.000 femmes
BROUSSE					
14 ans	3 755	5	-	5	"
15 - 19 ans . . .	34 805	3 950	3 480	7 430	*213*
20 - 24 ans	34 500	5 665	5 970	11 635	*337*
25 - 29	39 330	6 285	6 450	12 735	*324*
30 - 34	25 555	3 535	3 425	6 960	*272*
35 - 39	32 990	3 010	2 975	5 985	*181*
40 - 44	18 605	635	765	1 400	*75*
45 - 49	20 075	355	295	650	*32*
TOTAL (1)	**209 615**	**23 440**	**23 360**	**46 800**	*223*
CENTRES					
14 ans . . .	88	-	-	-	"
15 - 19 ans . . .	1 058	103	111	214	*202*
20 - 24 ans	1 085	154	141	295	*272*
25 - 29	1 705	201	215	416	*244*
30 - 34	836	105	83	188	*225*
35 - 39	1 024	92	84	176	*172*
40 - 44	472	30	22	52	*110*
45 - 49	538	37	21	58	*108*
TOTAL (1)	**6 806**	**722**	**677**	**1 399**	*206*
ENSEMBLE					
14 ans	3 843	5	-	5	"
15 - 19 ans . . .	35 863	4 053	3 591	7 644	*213*
20 - 24	35 585	5 819	6 111	11 930	*335*
25 - 29	41 035	6 486	6 665	13 151	*320*
30 - 34	26 391	3 640	3 508	7 148	*271*
35 - 39	34 014	3 102	3 059	6 161	*181*
40 - 44	19 077	665	787	1 452	*76*
45 - 49	20 613	392	316	708	*34*
TOTAL (1)	**216 421**	**24 162**	**24 037**	**48 199**	*223*

(1) Y compris les non déclarés

Tableau 3.21.1 - **Fécondité des femmes au cours des 12 derniers mois suivant leur âge**

GUINEE-ENTIERE

Groupe d'Age des femmes	nombre de femmes ayant déclaré leurs enfants nés vivants	nombre de garcons nés vivants	nombre de filles nées vivantes	nombre total d'enfants nés vivants	nombre d'enfants nés vivants pour 1.000 femmes
			B R O U S S E		
14 ans	14 961	31	59	90	"
15 - 19.	115 333	13 931	14 099	28 030	*243*
20 - 24.	112 879	19 234	19 135	38 369	*340*
25 - 29.	122 064	19 209	19 491	38 700	*317*
30 - 34.	83 502	10 880	10 198	21 078	*252*
35 - 39.	90 639	7 878	7 963	15 841	*175*
40 - 44.	58 496	1 878	2 190	4 068	*70*
45 - 49.	55 815	819	701	1 520	*27*
TOTAL (1)	**653 739**	**73 860**	**73 836**	**147 696**	*226*
			C E N T R E S		
14 ans	1 587	8	2	10	"
15 - 19	11 758	1 187	1 250	2 437	*207*
20 - 24	10 829	1 596	1 465	3 061	*283*
25 - 29	11 508	1 327	1 508	2 835	*246*
30 - 34	7 308	626	628	1 254	*172*
35 - 39	7 502	517	447	964	*128*
40 - 44	4 498	133	132	265	*59*
45 - 49	3 906	75	61	136	*35*
TOTAL (1)	**58 896**	**5 469**	**5 493**	**10 962**	*186*
			E N S E M B L E		
14 ans	16 548	39	61	100	"
15 - 19	127 091	15 118	15 349	30 467	*240*
20 - 24	123 708	20 830	20 600	41 430	*335*
25 - 29	133 572	20 536	20 999	41 535	*310*
30 - 34	90 810	11 506	10 826	22 332	*246*
35 - 39	98 191	8 395	8 410	16 805	*171*
40 - 44	62 994	2 011	2 322	4 333	*69*
45 - 49	59 721	894	762	1 656	*28*
TOTAL (1)	**712 635**	**79 829**	**79 329**	**158 658**	*223*

(1) Y compris les non déclarés

Tableau 3.21.2 - **Enfants nés vivants au cours des 12 derniers mois suivant l'âge et le groupe ethnique des femmes présentes**

GUINEE MARITIME

Unité : 1.000

AGE DES FEMMES	GROUPE ETHNIQUE DE LA FEMME																							
	PEUL			MANDE			FORESTIERS			REFOULES			AUTRES A:O.F-TOGO			AUTRES			MAL DESIGNES			TOTAL GENERAL		
	Nombre de femmes (1)	Enfants nés vivants		Nombre de femmes (1)	Enfants nés vivants		Nombre de femmes (1)	Enfants nés vivants		Nombre de femmes (1)	Enfants nés vivants		Nombre de femmes (1)	Enfants nés vivants		Nombre de femmes (1)	Enfants nés vivants		Nombre de femmes (1)	Enfants nés vivants		Nombre de femmes (1)	Enfants' nés vivants	
		Au Total	P/1000 femmes		Au Total	P/1000 femmes		Au Total	P/1000 femmes		Au Total	P/1000 femmes		Au Total	P/1000 femmes		Au Total	P/1000 femmes		Au Total	P/1000 femmes		Au Total	P/1000 femmes
BROUSSE																								
14	0,3	-	-	2,0	0,01	5	-	-	-	0,3	-	-	0,05	-	-	-	-	-	0,1	-	-	2,6	0,01	"
15-19.	2,3	0,7	307	14,1	4,2	298	0,1	0,02	333	2,7	0,7	271	0,2	0,05	263	0,01	-	-	0,1	0,03	214	19,4	5,7	294
20-24.	2,3	0,9	372	15,3	5,0	387	0,04	-	-	2,5	0,9	339	0,1	0,1	417	-	-	-	0,06	0,01	167	20,4	6,8	333
25-29.	2,4	1,0	406	15,7	4,7	300	0,04	0,01	250	3,1	0,8	263	0,2	0,1	467	0,01	-	-	0,2	0,1	381	21,6	6,6	308
30-34.	1,7	0,5	263	12,3	2,5	201	0,03	0,01	333	2,2	0,5	220	0,1	0,02	154	0,01	-	-	0,2	0,04	200	16,6	3,5	208
35-39.	1,6	0,3	222	12,6	2,1	164	0,01	-	-	2,4	0,3	110	0,1	0,03	429	-	-	-	0,2	0,02	125	16,9	2,8	163
40-44.	1,1	0,2	173	7,5	0,5	69	0,04	0,01	250	1,7	0,1	53	0,1	0,01	143	0,01	-	-	0,1	0,01	100	10,5	0,9	79
45-49.	1,1	0,01	9	6,2	0,2	35	0,01	-	-	1,2	0,02	17	0,1	-	-	0,03	-	-	0,1	-	-	8,7	0,3	29
Total.	12,8	3,6	279	85,7	19,2	224	0,2	0,05	217	16,1	3,3	202	0,9	0,2	250	0,1	-	-	1,0	0,2	196	116,6	26,4	227
CENTRES																								
14	0,1	-	-	0,3	-	-	0,02	-	-	0,1	0,01	77	0,01	-	-	-	-	-	-	-	-	0,5	0,01	"
15-19.	0,8	0,1	148	2,6	0,5	197	0,04	-	-	0,4	0,1	157	0,1	0,05	474	0,015	-	-	0,1	-	-	3,9	0,7	189
20-24.	0,6	0,1	214	2,5	0,7	271	0,1	0,02	301	0,4	0,1	206	0,1	0,03	278	0,015	-	-	0,1	0,01	182	3,7	0,9	256
25-29.	0,5	0,1	268	2,6	0,6	222	0,04	0,01	429	0,4	0,1	183	0,1	0,04	389	0,025	0,01	250	0,04	0,005	143	3,7	0,9	230
30-34.	0,2	0,02	78	1,6	0,3	181	0,04	-	-	0,2	0,02	82	0,1	0,02	214	0,025	-	-	0,03	-	-	2,2	0,3	148
35-39.	0,3	0,03	83	1,6	0,2	130	0,04	-	-	0,3	0,02	65	0,1	0,01	77	0,015	0,01	1 000	0,03	0,01	200	2,4	0,3	113
40-44.	0,1	0,01	37	0,9	0,03	29	-	-	-	0,2	0,03	194	0,05	0,01	91	0,01	-	-	0,02	-	-	1,2	0,1	54
45-49.	0,1	-	-	0,7	0,02	22	-	-	-	0,1	-	-	0,02	-	-	-	-	-	0,01	-	-	1,0	0,02	15
Total.	2,7	0,4	150	12,8	2,3	181	0,2	0,03	143	2,1	0,3	141	0,6	0,1	243	0,13	0,02	154	0,2	0,02	93	18,5	3,2	174
ENSEMBLE																								
14	0,4	-	-	2,3	0,01	4	0,02	-	-	0,4	0,01	13	0,1	-	-	-	-	-	0,1	-	-	3,1	0,02	"
15-19.	3,1	0,8	267	16,7	4,7	280	0,1	0,02	200	3,1	0,8	255	0,3	0,1	333	0,025	-	-	0,2	0,03	158	23,3	6,4	276
20-24.	2,9	1,0	340	17,8	5,7	319	0,1	0,02	167	2,9	1,0	323	0,2	0,1	357	0,015	0,01	1000	0,1	0,02	174	24,0	7,7	321
25-29.	2,9	1,1	382	18,3	5,3	289	0,1	0,02	333	3,5	0,9	254	0,3	0,1	438	0,035	0,01	167	0,2	0,1	347	25,3	7,5	296
30-34.	1,9	0,5	239	13,9	2,8	199	0,1	0,01	154	2,4	0,5	206	0,2	0,04	175	0,035	-	-	0,2	0,04	178	18,8	3,8	201
35-39.	1,9	0,4	201	14,2	2,3	160	0,05	-	-	2,7	0,3	104	0,2	0,04	200	0,015	0,01	1000	0,2	0,03	135	19,2	3,0	157
40-44.	1,2	0,2	158	8,4	0,5	65	0,04	0,01	250	1,9	0,1	65	0,1	0,02	120	0,02	-	-	0,1	0,01	87	11,7	0,9	76
45-49.	1,2	0,01	8	6,9	0,2	34	0,01	-	-	1,3	0,02	15	0,1	-	-	0,03	-	-	0,1	-	-	9,6	0,3	27
Total.	15,5	4,0	256	98,5	21,5	218	0,4	0,08	182	18,2	3,6	195	1,5	0,3	247	0,23	0,02	87	1,2	0,2	177	135,1	29,6	219

(1) Non compris les femmes n'ayant pas déclaré leurs enfants nés vivants.

Tableau 3.21.2 - **Enfants nés vivants au cours des 12 derniers mois suivant l'âge et le groupe ethnique des femmes présentes**

FOUTA DJALLON

Unité : 1.000

AGE DES FEMMES	GROUPE ETHNIQUE DE LA FEMME																							
	PEUL			MANDE			FORESTIERS			REFOULES			AUTRES A.O.F-TOGO			AUTRES			MAL DESIGNES			TOTAL GENERAL		
	Nombre de femmes (1)	Enfants nés vivants		Nombre de femmes (1)	Enfants nés vivants		Nombre de femmes (1)	Enfants nés vivants		Nombre de femmes (1)	Enfants nés vivants		Nombre de femmes (1)	Enfants nés vivants		Nombre de femmes (1)	Enfants nés vivants		Nombre de femmes (1)	Enfants nés vivants		Nombre de femmes (1)	Enfants nés vivants	
		Au Total	P/1000 femmes		Au Total	P/1000 femmes		Au Total	P/1000 femmes		Au Total	P/1000 femmes		Au Total	P/1000 femmes		Au Total	P/1000 femmes		Au Total	P/1000 femmes		Au Total	P/1000 femmes
BROUSSE																								
14	3,9	-	-	1,9	0,03	14	0,2	-	-	0,4	0,03	71	0,3	0,01	50	-	-	-	0,01	-	-	6,5	0,1	"
15-19.	29,2	6,8	231	12,5	3,5	279	2,3	0,7	294	2,2	0,7	294	2,0	0,6	288	-	-	-	0,3	0,1	333	48,2	12,2	253
20-24.	27,4	9,3	341	11,7	4,1	352	1,9	0,7	377	1,4	0,5	378	2,0	0,6	320	-	-	-	0,4	0,1	180	44,7	15,4	344
25-29.	28,5	8,9	310	11,7	3,7	311	1,9	0,7	366	1,7	0,4	254	2,0	0,5	255	0,01	-	-	0,4	0,1	253	46,2	14,2	307
30-34.	20,2	5,1	254	7,4	2,0	270	1,6	0,4	220	1,4	0,4	273	1,3	0,4	283	0,01	-	-	0,2	0,05	235	32,2	8,3	258
35-39.	20,1	3,4	172	7,5	1,2	152	1,3	0,1	71	1,1	0,2	184	1,6	0,4	225	0,04	-	-	0,2	0,01	63	31,8	5,3	168
40-44.	14,0	0,8	56	6,3	0,5	76	1,1	0,05	47	0,7	0,01	19	1,0	0,1	75	-	-	-	0,2	-	-	23,4	1,4	60
45-49.	11,7	0,2	17	5,3	0,2	36	0,9	0,01	14	0,7	0,03	38	1,0	0,03	26	0,03	-	-	0,09	-	-	19,7	0,5	23
Total.	**155,0**	**34,5**	**223**	**64,3**	**15,2**	**236**	**11,2**	**2,6**	**231**	**9,6**	**2,3**	**237**	**11,2**	**2,6**	**230**	**0,1**	**-**	**-**	**1,7**	**0,3**	**178**	**252,8**	**57,3**	**227**
CENTRES																								
14	0,4	0,001	2	0,2	0,002	12	0,01	0,001	71	-	-	-	0,02	0,001	67	-	-	-	0,01	-	-	0,6	0,01	"
15-19.	2,6	0,6	236	1,0	0,3	257	0,1	0,03	278	0,02	0,01	263	0,2	0,04	238	-	-	-	0,02	0,004	222	3,9	1,0	249
20-24.	2,2	0,7	322	0,9	0,2	268	0,1	0,02	233	0,03	0,01	370	0,1	0,03	279	0,001	-	-	0,02	0,009	529	3,4	1,0	307
25-29.	2,1	0,5	257	0,9	0,2	262	0,1	0,04	400	0,03	0,01	520	0,1	0,03	236	-	-	-	0,01	0,004	308	3,2	0,8	265
30-34.	1,7	0,3	155	0,6	0,1	188	0,1	0,03	491	0,03	0,004	154	0,1	0,02	265	-	-	-	0,01	0,002	182	2,5	0,4	175
35-39.	1,7	0,3	159	0,6	0,1	120	0,03	0,001	30	0,01	0,002	222	0,06	0,01	138	-	-	-	0,01	0,003	273	2,4	0,3	148
40-44.	1,1	0,1	89	0,4	0,01	24	0,1	0,002	49	0,01	-	-	0,05	0,004	85	-	-	-	0,01	-	-	1,6	0,1	59
45-49.	0,9	0,01	11	0,3	0,004	11	0,04	-	-	0,01	-	-	0,04	0,004	105	0,004	-	-	0,01	-	-	1,3	0,02	14
Total.	**12,7**	**2,5**	**198**	**4,9**	**0,9**	**188**	**0,5**	**0,1**	**254**	**0,1**	**0,04**	**311**	**0,6**	**0,1**	**217**	**0,005**	**-**	**-**	**0,1**	**0,02**	**247**	**18,7**	**3,7**	**199**
ENSEMBLE																								
14	4,3	0,001	-	2,1	0,03	14	0,2	0,001	4	0,4	0,03	82	0,3	0,01	51	-	-	-	0,02	-	-	7,1	0,1	"
15-19.	31,8	7,4	231	13,5	3,8	278	2,4	0,7	293	2,2	0,7	294	2,2	0,6	284	-	-	-	0,3	0,1	326	52,1	13,1	252
20-24.	29,6	10,0	340	12,6	4,3	346	2,0	0,7	370	1,5	0,6	378	2,1	0,7	318	0,001	-	-	0,4	0,1	196	48,1	16,4	342
25-29.	30,6	9,4	307	12,6	3,9	308	2,0	0,7	367	1,7	0,4	258	2,1	0,5	252	0,01	-	-	0,4	0,1	255	49,4	15,0	304
30-34.	21,9	5,4	246	8,0	2,1	264	1,7	0,4	229	1,4	0,4	271	1,4	0,4	292	0,01	-	-	0,2	0,05	233	34,7	8,7	252
35-39.	21,8	3,7	171	9,1	1,3	159	1,3	0,1	70	1,1	0,2	184	1,6	0,4	222	0,04	-	-	0,2	0,02	73	34,2	5,7	166
40-44.	15,1	0,9	58	6,7	0,5	72	1,2	0,1	47	0,7	0,01	19	1,1	0,1	75	-	-	-	0,2	-	-	25,0	1,5	60
45-49.	12,6	0,2	16	5,6	0,2	34	0,9	0,01	14	0,7	0,03	38	1,0	0,03	29	0,03	-	-	0,1	-	-	21,0	0,5	22
Total.	**167,7**	**37,0**	**221**	**69,2**	**16,1**	**233**	**11,7**	**2,7**	**232**	**9,7**	**2,4**	**238**	**11,8**	**2,7**	**230**	**0,1**	**-**	**-**	**1,8**	**0,3**	**181**	**271,5**	**61,0**	**225**

(1) Non compris les femmes n'ayant pas déclaré leurs enfants nés vivants.

Tableau 3.21.2 - **Enfants nés vivants au cours des 12 derniers mois suivant l'âge et le groupe ethnique des femmes présentes**

HAUTE GUINEE

Unité : 1.000

AGE DES FEMMES	GROUPE ETHNIQUE DE LA FEMME																							
	PEUL			MANDE			FORESTIERS			REFOULES			AUTRES A:O.F-TOGO			AUTRES			MAL DESIGNES			TOTAL GENERAL		
	Nombre de femmes (1)	Enfants nés vivants		Nombre de femmes (1)	Enfants nés vivants		Nombre de femmes (1)	Enfants nés vivants		Nombre de femmes (1)	Enfants nés vivants		Nombre de femmes (1)	Enfants nés vivants		Nombre de femmes (1)	Enfants nés vivants		Nombre de femmes (1)	Enfants nés vivants		Nombre de femmes (1)	Enfants nés vivants	
		Au Total	P/1000 femmes		Au Total	P/1000 femmes		Au Total	P/1000 femmes		Au Total	P/1000 femmes		Au Total	P/1000 femmes		Au Total	P/1000 femmes		Au Total	P/1000 femmes		Au Total	P/1000 femmes
BROUSSE																								
14	0,3	-	-	1,8	0,01	5	-	-	-	-	-	-	0,03	-	-	-	-	-	-	-	-	2,1	0,01	5
15-19. . . .	2,2	0,4	205	10,8	2,2	208	-	-	-	-	-	-	0,03	0,01	333	-	-	-	-	-	-	12,9	2,7	211
20-24. . . .	2,0	0,7	336	11,3	3,9	344	-	-	-	-	-	-	0,06	0,01	182	-	-	-	-	-	-	13,3	4,6	343
25-29. . . .	2,4	0,8	343	12,5	4,3	344	-	-	-	-	-	-	0,05	0,02	444	-	-	-	-	-	-	14,9	5,1	344
30-34. . . .	1,5	0,3	190	7,6	2,1	273	-	-	-	-	-	-	0,03	-	-	-	-	-	-	-	-	9,2	2,4	258
35-39. . . .	1,4	0,3	209	7,6	1,5	194	-	-	-	-	-	-	0,02	0,01	333	-	-	-	-	-	-	9,0	1,9	197
40-44. . . .	0,9	0,1	71	5,1	0,4	74	-	-	-	-	-	-	0,02	-	-	-	-	-	-	-	-	6,0	0,4	73
45-49. . . .	1,3	0,02	16	6,1	0,1	25	-	-	-	0,005	-	-	0,02	-	-	-	-	-	-	-	-	7,4	0,2	23
Total. . . .	12,0	2,6	218	62,8	14,5	231	-	-	-	0,005	-	-	0,2	0,05	184	-	-	-	-	-	-	74,8	17,2	230
CENTRES																								
14	0,04	-	-	0,4	-	-	-	-	-	-	-	-	0,02	-	-	-	-	-	-	-	-	0,4	-	"
15-19. . . .	0,3	0,02	82	2,6	0,5	188	0,1	0,02	174	-	-	-	0,06	0,01	91	-	-	-	-	-	-	3,0	0,5	179
20-24. . . .	0,3	0,1	217	2,2	0,7	304	0,1	0,03	316	0,005	-	-	0,1	0,01	154	-	-	-	0,01	0,01	1 000	2,7	0,9	292
25-29. . . .	0,3	0,1	232	2,5	0,6	255	0,1	0,03	313	-	-	-	0,1	0,01	111	-	-	-	0,01	-	-	2,9	0,7	249
30-34. . . .	0,2	0,03	214	1,6	0,3	168	0,04	0,01	250	-	-	-	0,01	-	-	0,015	-	-	-	-	-	1,9	0,3	171
35-39. . . .	0,1	-	-	1,5	0,1	108	0,02	-	-	0,005	-	-	0,1	0,009	91	-	-	-	0,01		-	1,7	0,2	98
40-44. . . .	0,1	0,01	42	1,0	0,04	37	0,01	-	-	-	-	-	0,04	0,01	250	-	-	-	-	-	-	1,2	0,1	44
45-49. . . .	0,05	-	-	1,0	0,05	46	-	-	-	-	-	-	0,03	-	-	-	-	-	-	-	-	1,1	0,05	42
Total. . . .	1,3	0,2	142	12,8	2,3	180	0,4	0,1	239	0,010	-	-	0,4	0,04	111	0,015	-	-	0,03	0,01	200	14,9	2,6	176
ENSEMBLE																								
14	0,3	-	-	2,2	0,01	5	-	-	-	-	-	-	0,1	-	-	-	-	-	-	-	-	2,5	0,01	"
15-19. . . .	2,5	0,4	193	13,4	2,7	204	0,1	0,02	174	-	-	-	0,1	0,02	176	-	-	-	-	-	-	15,8	3,2	205
20-24. . . .	2,3	0,8	320	13,5	4,6	337	0,1	0,03	316	0,01	-	-	0,1	0,02	167	-	-	-	0,01	0,01	1 000	16,0	5,3	334
25-29. . . .	2,7	0,9	331	15,0	4,9	329	0,1	0,03	313	-	-	-	0,1	0,03	222	-	-	-	0,01	-	-	17,9	5,9	329
30-34. . . .	1,7	0,3	192	9,2	2,4	255	0,04	0,01	250	-	-	-	0,04	-	-	0,015	-	-	-	-	-	11,0	2,7	244
35-39. . . .	1,5	0,3	192	9,1	1,6	180	0,02	-	-	0,01	-	-	0,1	0,01	143	-	-	-	0,01	-	-	10,8	1,9	181
40-44. . . .	1,0	0,1	68	6,1	0,4	68	0,01	-	-	-	-	-	0,1	0,01	182	-	-	-	-	-	-	7,3	0,5	68
45-49. . . .	1,3	0,02	15	7,1	0,2	28	-	-	-	-	-	-	0,05	-	-	-	-	-	-	-	-	8,5	0,2	25
Total. . . .	13,3	2,8	211	75,6	16,8	222	0,4	0,1	239	0,02	-	-	0,6	0,09	140	0,015	-	-	0,03	0,01	200	89,6	19,8	221

(1) Non compris les femmes n'ayant pas déclaré leurs enfants nés vivants.

Tableau 3.21.2 - **Enfants nés vivants au cours des 12 derniers mois suivant l'âge et le groupe ethnique des femmes présentes**

GUINEE FORESTIERE

Unité : 1.000

AGE DES FEMMES	GROUPE ETHNIQUE DE LA FEMME																							
	PEUL			MANDE			FORESTIERS			REFOULES			AUTRES A:O.F-TOGO			AUTRES			MAL DESIGNES			TOTAL GENERAL		
	Nombre de femmes (1)	Enfants nés vivants		Nombre de femmes (1)	Enfants nés vivants		Nombre de femmes (1)	Enfants nés vivants		Nombre de femmes (1)	Enfants nés vivants		Nombre de femmes (1)	Enfants nés vivants		Nombre de femmes (1)	Enfants nés vivants		Nombre de femmes (1)	Enfants nés vivants		Nombre de femmes (1)	Enfants nés vivants	
		Au Total	P/1000 femmes		Au Total	P/1000 femmes		Au Total	P/1000 femmes		Au Total	P/1000 femmes		Au Total	P/1000 femmes		Au Total	P/1000 femmes		Au Total	P/1000 femmes		Au Total	P/1000 femmes
BROUSSE																								
15-19.	1,3	0,3	204	14,3	3,2	220	19,4	4,0	207	-	-	-	0,01	-	-	-	-	-	0,03	0,01	333	34,8	7,4	213
20-24.	1,4	0,5	398	15,0	5,0	336	19,1	6,1	334	-	-	-	0,01	0,01	500	0,01	0,01	1 000	0,1	0,04	421	34,5	11,6	337
25-29.	1.2	0,5	389	15,3	5,5	358	22,7	6,9	306	-	-	-	0,02	0,01	667	-	-	-	0,1	0,01	118	39,3	12,7	324
30-34.	0,7	0,2	218	10,9	3,3	308	13,9	3,5	250	-	-	-	-	-	-	0,01	-	-	0,1	0,02	222	25,6	7,0	272
35-39.	1,0	0,2	168	12,0	1,9	160	20,0	3,9	197	-	-	-	0,02	-	-	-	-	-	0,1	0,03	333	33,0	6,0	181
40-44.	0,5	0,05	101	6.7	0,5	74	11,3	0,8	74	-	-	-	0,01	-	-	0,01	0,01	333	0,06	0,01	167	18,6	1,4	75
45-49.	0,6	0,01	17	7,4	0,2	26	11,9	0,5	39	-	-	-	0,02	-	-	0,01	-	-	0,2	-	-	20,1	0,7	32
Total.	6,9	1,7	239	83,5	19,6	235	118,9	25,7	216	-	-	-	0,1	0,02	200	0,4	0,02	429	0,6	0,1	195	209, 6	46,8	223
CENTRES																								
15-19.	0,03	0,01	407	0,5	0,1	187	0,5	0,1	204	-	-	-	0,01	0,002	333	-	-	-	-	-	-	1,1	0,2	202
20-24.	0,03	0,01	355	0,6	0,2	282	0,4	0,1	263	0,001	-	-	0,01	0,001	143	-	-	-	-	-	-	1,1	0,3	272
25-29.	0,04	0,01	275	0,8	0,2	241	0,8	0,2	250	-	-	-	0,003	-	-	0,001	-	-	0,01	-	-	1,7	0,4	244
30-34.	0,02	0,01	261	0,4	0,1	221	0,4	0,1	230	-	-	-	0,002	-	-	0,001	-	-	0,01	0,001	167	0,8	0,2	225
35-39.	0,02	0,002	133	0,5	0,1	158	0,5	0,1	183	0,001	0,001	-	0,002	0,001	500	0,001	-	-	-	-	-	1,0	0,2	172
40-44.	0,02	0,002	133	0,2	0,02	92	0,3	0,03	128	-	-	-	0,01	-	-	-	-	-	-	-	-	0,5	0,1	110
45-49.	0,01	-	-	0,2	0,02	101	0,3	0,04	115	-	-	-	0,022	-	-	-	-	-	-	-	-	0,5	0,1	108
Total.	0,2	0,04	274	3,3	0,7	204	3,3	0,7	207	0,002	0,001	-	0,03	0,004	148	0,003	-	-	0,02	0,001	48	6,8	1,4	206
ENSEMBLE																								
15-19.	1,4	0,3	208	14,8	3,3	219	19,9	4,1	207	-	-	-	0,01	0,002	182	-	-	-	0,03	0,01	333	35,9	7,6	213
20-24.	1,4	0,5	396	15,6	5,2	334	18,5	6,2	332	0,001	-	-	0,02	0,01	353	0,01	0,01	1 000	0,1	0,04	421	35,6	11,9	335
25-29.	1,3	0,5	367	16,1	5,7	352	23,5	7,1	301	-	-	-	0,02	0,01	556	0,001	-	-	0,1	0,01	100	41,0	13,2	320
30-34.	0,7	0,2	220	11,3	3,4	305	14,3	3,6	249	-	-	-	0,002	-	-	0,01	-	-	0,1	0,02	219	26,4	7,1	271
35 39.	1,0	0,2	168	12,5	2,0	160	20,5	4,0	197	0,001	0,001	-	0,02	0,001	45	0,001	-	-	0,1	0,03	333	34,0	6,2	181
40-44.	0,5	0,05	102	6,9	0,5	75	11,6	0,9	75	-	-	-	0,01	-	-	0,01	0,01	333	0,06	0,01	167	19,1	1,5	78
45-49.	0,6	0,01	17	7,6	0,2	28	12,2	0,5	41	-	-	-	0,02	-	-	0,001	-	-	0,2	-	-	20,6	0,7	34
Total.	7,1	1,7	240	86,8	20,3	234	122,2	26,4	216	0,002	0,001	-	0,1	0,02	186	0,4	0,02	417	0,6	0,1	190	216,4	48,2	223

(1) Non compris les femmes n'ayant pas déclaré leurs enfants nés vivants.

Tableau 3.21.2 - **Enfants nés vivants au cours des 12 derniers mois suivant l'âge et le groupe ethnique des femmes présentes**

GUINEE - ENTIERE

Unité : 1.000

AGE DES FEMMES	GROUPE ETHNIQUE DE LA FEMME																							
	PEUL			MANDE			FORESTIERS			REFOULES			AUTRES A.O.F.-TOGO			AUTRES			MAL DESIGNES			TOTAL GENERAL		
	Nombre de femmes (1)	Enfants nés vivants Au Total	Enfants nés vivants P/1000 femmes	Nombre de femmes (1)	Enfants nés vivants Au Total	Enfants nés vivants P/1000 femmes	Nombre de femmes (1)	Enfants nés vivants Au Total	Enfants nés vivants P/1000 femmes	Nombre de femmes (1)	Enfants nés vivants Au Total	Enfants nés vivants P/1000 femmes	Nombre de femmes (1)	Enfants nés vivants Au Total	Enfants nés vivants P/1000 femmes	Nombre de femmes (1)	Enfants nés vivants Au Total	Enfants nés vivants P/1000 femmes	Nombre de femmes (1)	Enfants nés vivants Au Total	Enfants nés vivants P/1000 femmes	Nombre de femmes (1)	Enfants nés vivants Au Total	Enfants nés vivants P/1000 femmes
BROUSSE																								
14	4,6	-	-	7,6	0,01	6	1,8	0,005	3	0,7	0,03	37	0,3	0,01	38	-	-	-	0,1	-	-	15,0	0,1	"
15-19. . . .	35,0	8,1	233	51,7	13,1	253	21,7	4,7	217	4,9	1,4	281	2,2	0,6	285	0,01	-	-	0,4	0,1	298	115,3	28,0	243
20-24. . . .	33,1	11,5	345	53,2	18,0	339	20,0	6,7	337	4,0	1,4	353	2,2	0,7	323	0,01	0,01	1 000	0,5	0,1	223	112,9	38,4	340
25-29. . . .	34,7	11,2	322	55,2	18,2	328	24,6	7,6	310	4,8	1,2	260	2,2	0,6	276	0,02	-	-	0,6	0,2	277	122,1	38,7	317
30-34. . . .	24,1	6,0	250	38,2	9,9	259	15,6	3,9	247	3,6	0,9	241	1,5	0,4	276	0,03	-	-	0,5	0,1	219	83,5	21,1	252
35-39. . . .	24,1	4,3	177	39,8	6,7	168	21,3	4,0	190	3,5	0,5	134	1,7	0,4	232	0,04	-	-	0,5	0,1	138	90,7	15,8	175
40-44. . . .	16,5	1,1	65	25,6	1,9	73	12,5	0,9	72	2,3	0,1	43	1,1	0,1	78	0,03	0,01	200	0,4	0,02	52	58,5	4,1	70
45-49. . . .	14,6	0,2	16	25,0	0,7	30	12,9	0,5	37	1,9	0,05	25	1,2	0,03	22	0,06	-	-	0,3	-	-	55,8	1,5	27
Total. . . .	186,7	42,4	227	266,3	68,5	231	130,4	28,3	217	25,7	5,6	216	12,4	2,8	231	0,2	0,02	77	3,3	0,6	186	653,7	147,7	226
CENTRES																								
14	0,6	0,001	2	0,9	0,002	2	0,1	0,001	14	0,1	0,005	76	0,05	0,001	22	-	-	-	-	-	-	1,6	0,01	"
15-19. . . .	3,7	0,8	21	6,7	1,3	202	0,8	0,2	199	0,4	0,1	171	0,3	0,1	284	0,01	-	-	0,1	0,004	59	11,8	2,4	207
20-24. . . .	3,2	0,9	282	6,3	1,8	284	0,7	0,2	269	0,4	0,1	214	0,3	0,1	246	0,02	0,01	500	0,1	0,02	312	10,8	3,1	283
25-29. . . .	2,8	0,7	255	6,8	1,6	241	1,0	0,3	274	0,4	0,1	211	0,3	0,1	242	0,03	0,005	167	0,1	0,01	123	11,5	2,8	246
30-34. . . .	2,1	0,3	151	4,2	0,8	181	0,5	0,1	242	0,3	0,02	89	0,1	0,1	224	0,04	-	-	0,1	0,003	71	7,3	1,3	172
35-39. . . .	2,1	0,3	139	4,1	0,5	124	0,6	0,1	160	0,3	0,02	71	0,2	0,02	98	0,01	0,0 05	833	-	0,01	195	7,5	1,0	128
40-44. . . .	1,3	0,1	80	2,6	0,1	37	0,3	0,03	112	0,2	0,03	184	0,2	0,02	129	-	-	-	-	-	-	4,5	0,3	58
45-49. . . .	1,1	0,01	9	2,2	0,1	38	0,3	0,04	103	0,1	-	-	0,1	0,004	50	-	-	-	-	-	-	3,9	0,1	35
Total. . . .	16,9	3,1	186	33,8	6,2	184	4,3	0,9	211	2,2	0,3	150	1,6	0,4	201	0,1	0,02	100	0,4	0,1	137	58,9	10,9	186
ENSEMBLE																								
14.	5,2	0,001	-	8,5	0,01	6	1,9	0,006	3	0,8	0,03	41	0,4	-	36	-	-	-	0,1	-	-	16,5	0,1	"
15-19	38,7	8,9	231	58,4	14,4	247	22,5	4,9	216	5,3	1,5	272	2,5	0,7	285	0,02	-	-	0,5	0,1	264	127,1	30,5	240
20-24	36,3	12,4	341	59,5	19,8	333	20,7	6,9	335	4,4	1,5	341	2,5	0,8	314	0,03	0,02	667	0,6	0,1	234	123,7	41,4	335
25-29	37,5	11,9	317	62,0	19,8	319	25,6	7,9	309	5,2	1,3	255	2,5	0,7	272	0,05	0,005	116	0,7	0,2	261	133,6	41,5	310
30-34	26,2	6,3	242	42,4	10,7	251	16,1	4,0	247	3,9	0,9	230	1,6	0,5	271	0,07	-	-	0,6	0,1	208	90,8	22,3	246
35-39	26,2	4,6	174	43,9	7,2	164	21,9	4,1	189	3,8	0,5	128	1,9	0,4	215	0,05	0005	111	0,5	0,1	142	98,2	16,8	171
40-44	17,8	1,2	67	28,2	2,0	70	12,8	0,9	73	2,5	0,1	52	1,3	0,1	84	0,03	0005	167	0,4	0,02	49	63,0	4,3	69
45-49	15,7	0,2	16	27,2	0,8	31	13,2	0,5	39	2,0	0,05	23	1,3	0,03	23	0,06	-	-	0,3	-	-	59,7	1,7	28
Total	203,6	45,5	223	330,1	74,7	226	134,7	29,2	217	27,9	5,9	210	14,0	3,2	227	0,3	0,03	84	3,7	0,7	182	712,6	158,7	223

(1) Non compris les femmes n'ayant pas déclarés leurs enfants nés vivants.

Tableau 3.21.3.- **Probabilité de naissance vivante (1) dans les 12 prochains mois (parmi les femmes de 14 à 49 ans) suivant le nombre d'enfants déja nés vivants**

Unité : P. 1 000

nombre de naissances vivantes antérieures	Nombre de femmes ayant eu 1 naissance vivante dans les 12 mois					Nombre de femmes au total					Probabilité de naissances				
	Guinée maritime	Fouta-djallon	Haute Guinée	Guinée forestière	Guinée entière	Guinée maritime	Fouta-djallon	Haute Guinée	Guinée forestière	Guinée entière	Guinée maritime	Fouta-djallon	Haute Guinée	Guinée forestière	Guinée entière
BROUSSE															
0	5,9	12,8	3,5	12,1	**34,2**	19,9	42,6	10,3	36,1	**108,9**	0,29	0,30	0,34	0,34	**0,31**
1	5,5	11,5	3,2	9,8	**30,0**	17,8	38,1	9,8	32,2	**98,0**	0,31	0,30	0,33	0,30	**0,31**
2	3,9	9,3	2,4	7,2	**22,7**	13,8	32,0	8,8	27,1	**81,7**	0,28	0,29	0,37	0,26	**0,28**
3	3,5	7,5	2,5	6,1	**19,6**	12,1	27,4	8,2	22,2	**70,0**	0,29	0,27	0,30	0,28	**0,28**
4	2,6	5,8	1,7	4,3	**14,5**	10,2	22,0	6,4	17,9	**56,5**	0,26	0,27	0,26	0,24	**0,26**
5	2,0	4,0	1,4	2,8	**10,2**	7,9	16,1	5,8	12,8	**42,5**	0,25	0,25	0,24	0,22	**0,24**
6	1,2	2,4	1,0	1,6	**6,3**	5,3	10,4	4,3	9,1	**29,0**	0,23	0,24	0,24	0,18	**0,22**
7	0,8	1,5	0,6	1,1	**4,0**	3,5	7,0	3,0	5,9	**19,4**	0,22	0,21	0,20	0,20	**0,20**
8	0,3	0,9	0,4	0,5	**2,1**	2,1	3,7	2,3	3,2	**11,2**	0,15	0,24	0,17	0,17	**0,19**
9	0,2	0,5	0,2	0,3	**1,2**	1,4	1,9	1,2	1,9	**6,3**	0,17	0,25	0,15	0,17	**0,19**
10 et +	0,2	0,2	0,1	0,1	**0,6**	0,9	1,2	0,9	0,9	**4,0**	0,18	0,20	0,09	0,14	**0,16**
CENTRES															
0	0,8	0,8	0,6	0,4	**2,6**	3,7	3,3	2,6	1,4	**11,0**	0,22	0,24	0,24	0,28	**0,24**
1	0,8	0,9	0,6	0,3	**2,6**	3,0	3,0	2,2	1,1	**9,1**	0,26	0,30	0,27	0,29	**0,28**
2	0,6	0,6	0,4	0,2	**1,7**	2,2	2,4	1,7	1,0	**7,3**	0,27	0,24	0,21	0,22	**0,24**
3	0,4	0,5	0,4	0,1	**1,4**	1,5	2,1	1,4	0,6	**5,6**	0,27	0,24	0,28	0,23	**0,26**
4	0,2	0,3	0,3	0,1	**0,9**	1,0	1,4	1,2	0,5	**4,2**	0,19	0,22	0,20	0,28	**0,22**
5	0,2	0,3	0,1	0,1	**0,7**	0,9	1,2	0,7	0,3	**3,1**	0,19	0,25	0,20	0,30	**0,22**
6	0,1	0,2	0,1	0,1	**0,4**	0,5	0,9	0,6	0,2	**2,2**	0,17	0,18	0,14	0,21	**0,17**
7	0,1	0,1	ε	ε	**0,2**	0,4	0,4	0,4	0,1	**1,4**	0,13	0,16	0,11	0,07	**0,13**
8	ε	0,1	ε	ε	**0,2**	0,3	0,3	0,3	0,1	**0,9**	0,14	0,28	0,13	0,40	**0,20**
9	ε	ε	ε	ε	**0,1**	0,2	0,1	0,2	ε	**0,4**	0,20	0,09	0,27	0,15	**0,19**
10 et +	ε	ε	ε	ε	**0,1**	0,1	0,1	0,1	ε	**0,3**	0,13	0,45	0,06	0,25	**0,17**
ENSEMBLE															
0	6,7	13,5	4,1	12,5	**36,8**	23,6	45,8	13,0	37,5	**120,0**	0,28	0,30	0,32	0,33	**0,31**
1	6,3	12,3	3,8	10,1	**32,5**	20,8	41,1	12,0	33,3	**107,1**	0,30	0,27	0,32	0,30	**0,30**
2	4,4	9,9	2,8	7,4	**24,5**	15,9	34,4	10,6	28,1	**89,0**	0,28	0,29	0,26	0,26	**0,27**
3	3,9	8,0	2,9	6,3	**21,0**	13,6	29,5	9,7	22,8	**75,5**	0,29	0,27	0,30	0,27	**0,28**
4	2,8	6,2	1,9	4,5	**15,4**	11,3	23,4	7,6	18,4	**60,7**	0,25	0,26	0,25	0,24	**0,25**
5	2,1	4,3	1,5	2,9	**10,8**	8,9	17,3	6,5	13,1	**45,6**	0,24	0,25	0,23	0,22	**0,24**
6	1,3	2,6	1,1	1,7	**6,6**	5,8	11,2	4,9	9,3	**31,2**	0,22	0,23	0,22	0,18	**0,21**
7	0,8	1,5	0,7	1,1	**4,1**	3,9	7,4	3,5	6,0	**20,8**	0,21	0,21	0,19	0,19	**0,20**
8	0,4	1,0	0,4	0,6	**2,3**	2,4	4,0	2,5	3,2	**12,2**	0,15	0,24	0,17	0,18	**0,19**
9	0,3	0,5	0,2	0,3	**1,3**	1,5	2,0	1,3	2,0	**6,8**	0,17	0,24	0,17	0,17	**0,19**
10 et +	0,2	0,3	0,1	0,1	**0,7**	1,0	1,3	1,0	1,0	**4,3**	0,17	0,22	0,09	0,15	**0,16**

(1) Probabilité de mettre au monde un enfant né vivant.

Tableau 3.21.4- **Enfants nés vivants, de femmes mariées au cours des 12 derniers mois, suivant l'âge de la femme et le nombre d'épouses du mari**

GUINEE MARITIME

Unité : 1 000

age des femmes	nombre d'épouses du mari								
	1			2			3 et plus		
	nombre de femmes	enfants nés vivants au total	enfants nés vivants p/.1.000 f	nombre de femmes	enfants nés vivants au total	enfants nés vivants p/.1.000f	nombre de femmes	enfants nés vivants au total	enfants nés vivants p.1.000 f
BROUSSE									
14/19 ans	9,3	3,1	*332*	4,3	1,5	*339*	2,6	0,7	*267*
20/24	8,7	3,1	*355*	6,2	1,9	*311*	4,0	1,4	*344*
25/29	7,3	2,4	*328*	6,9	2,3	*335*	5,6	1,6	*288*
30/34	4,8	1,0	*202*	5,1	1,2	*232*	5,1	1,2	*242*
35/39	4,2	0,1	*208*	4,8	0,8	*157*	5,7	1,0	*174*
40/44	2,5	0,3	*115*	2,6	0,2	*91*	3,5	0,3	*81*
45/49	2,1	0,1	*53*	1,9	0,1	*26*	2,7	0,1	*33*
TOTAL	**38, 8**	**10,8**	*278*	**31,9**	**7,9**	*249*	**29, 1**	**6,3**	*215*
CENTRES									
14/19 ans	1,8	0,4	*224*	0,8	0,2	*200*	0,3	0,1	*250*
20/24	1,6	0,5	*287*	1,0	0,3	*258*	0,6	0,1	*241*
25/29	1,3	0,3	*199*	1,1	0,2	*231*	0,8	0,2	*214*
30/34	0,5	0,1	*138*	0,7	0,1	*143*	0,6	0,1	*175*
35/39	0 6	0,1	*131*	0,5	0,1	*136*	0,7	0,1	*81*
40/44	0,3	ε	*19*	0,3	ε	*56*	0,4	ε	*50*
45/49	0,2	-	-	0,1	ε	*107*	0,3	-	-
TOTAL	**6,3**	**1,3**	*202*	**4,5**	**0,9**	*193*	**3,6**	**0,6**	*154*
ENSEMBLE									
14/19 ans	11,1	3,5	*315*	5,2	1,6	*317*	2,9	0,8	*265*
20/24	10,3	3,8	*344*	7,2	2,2	*304*	4,5	1,5	*331*
25/29	8,5	2,6	*309*	8,0	2,6	*321*	6,4	1,8	*279*
30/34	5,3	1,0	*196*	5,8	1,3	*222*	5,7	1,3	*235*
35/39	4,8	1,0	*198*	5,3	0,8	*155*	6,5	1,1	*163*
40/44	2,8	0,3	*106*	2,9	0,3	*88*	3,9	0,3	*78*
45/49	2,3	0,1	*48*	2,1	0,1	*32*	3,0	0,1	*30*
TOTAL	**45, 1**	**0, 1**	*267*	**36,3**	**8,8**	*242*	**32,7**	**6,8**	*208*

Tableau 3.21.4 - **Enfants nés vivants, de femmes mariées, au cours des 12 derniers mois suivant l'âge de la femme et le nombre d'épouses du mari**

FOUTA DJALLON

Unité : 1 000

age des femmes	NOMBRE D'EPOUSES DU MARI								
	1			2			3 et plus		
	nombre de femmes	enfants nés vivants au total	enfants nés vivants p/1000 f	nombre de femmes	enfants nés vivants au total	enfants nés vivants p/1000 f	nombre de femmes	enfants nés vivants au total	enfants nés vivants p/1000 f
BROUSSE									
14/19 ans . .	26,8	7,2	*270*	10,2	2,8	*272*	4,4	1,5	*330*
20/24	20,5	7,6	*374*	15,2	5,2	*343*	5,8	1,9	*332*
25/29	16,8	5,6	*336*	16,1	4,9	*304*	9,5	3,0	*320*
30/34	9,4	2,5	*265*	11,4	3,3	*290*	8,5	2,2	*260*
35/39	8,2	1,5	*184*	10,2	1,8	*175*	9,1	1,7	*190*
40/44	5,0	0,3	*65*	6,7	0,5	*78*	6,4	0,5	*77*
45/49	3,9	0,2	*46*	5,1	0,2	*30*	4,6	0,1	*23*
TOTAL	**90,5**	**25,0**	*277*	**74,9**	**18,7**	*249*	**48,4**	**11,0**	*227*
CENTRES									
14/19 ans . .	1,9	0,4	*233*	1,1	0,3	*271*	0,5	0,1	*271*
20/24	1,4	0,5	*336*	1,0	0,3	*277*	0,7	0,2	*330*
25/29	1,1	0,4	*309*	1,1	0,3	*254*	0,7	0,2	*265*
30/34	0,8	0,1	*170*	0,7	0,2	*206*	0,7	0,1	*179*
35/39	0,7	0,1	*180*	0,8	0,1	*158*	0,6	0,1	*147*
40/44	0,3	ε	*81*	0,5	0,1	*142*	0,5	ε	*25*
45/49	0,3	ε	*39*	0,4	ε	*5*	0,3	ε	*6*
TOTAL	**6,6**	**1,6**	*239*	**5,5**	**1,2**	*213*	**4,0**	**0,8**	*196*
ENSEMBLE									
14/19 ans . .	28,7	7,7	*267*	11,3	3,1	*272*	4,9	1,6	*324*
20/24	21,9	8,1	*371*	16,2	5,5	*339*	6,5	2,2	*332*
25/29	18,0	6,0	*334*	17,2	5,2	*301*	10,2	3,2	*316*
30/34	10,3	2,6	*257*	12,1	3,5	*285*	9,2	2,3	*254*
35/39	8,9	1,6	*184*	10,9	1,9	*174*	9,7	1,8	*188*
40/44	5,3	0,4	*66*	7,2	0,6	*82*	6,9	0,5	*73*
45/49	4,1	0,2	*45*	5,5	0,2	*28*	4,9	0,1	*22*
TOTAL	**97,1**	**26,6**	*271*	**80,4**	**19,8**	*247*	**52,3**	**11,8**	*225*

Tableau 3.21.4.- **Enfants nés vivants de femmes mariées au cours des 12 derniers mois suivant l'âge de la femme, et le nombre d'épouses du mari**

HAUTE GUINEE

Unité : 1 000

âge des femmes	Nombre d'épouses du mari								
	1			2			3 et plus		
	nombre de femmes	enfants nés vivants		nombre de femmes	enfants nés vivants		nombre de femmes	enfants nés vivants	
		au total	p./1.000 f		au total	p./1.000 f.		au total	p./1.000 f.
BROUSSE									
14/19 ans	5,7	1,7	*292*	2,0	0,5	*228*	0,8	0,2	*288*
20/24	6,5	2,3	*351*	3,2	1,1	*325*	2,2	0,9	*405*
25/29	5,9	2,1	*359*	4,4	1,5	*343*	3,1	1,2	*379*
30/34	3,1	1,0	*319*	2,8	0,7	*236*	2,3	0,6	*278*
35/39	2,1	0,6	*278*	2,6	0,5	*176*	2,6	0,6	*224*
40/44	1,2	0,1	*80*	1,4	0,1	*78*	1,8	0,2	*118*
45/49	1,1	0,1	*45*	1,6	0,1	*41*	1,8	0,1	*27*
TOTAL	**25,6**	**7,8**	*304*	**18,1**	**4,3**	*240*	**14,6**	**3,8**	*258*
CENTRES									
14/19 ans	1,2	0,3	*206*	0,5	0,1	*202*	0,3	0,1	*186*
20/24	1,1	0,3	*253*	0,7	0,2	*297*	0,5	0,2	*319*
25/29	0,9	0,3	*279*	0,7	0,2	*317*	0,8	0,2	*213*
30/34	0,5	0,1	*198*	0,4	0,1	*233*	0,5	0,1	*152*
35/39	0,4	ε	*107*	*0,4*	ε	96	*0,5*	*0,1*	121
40/44	0,2	ε	*44*	0,2	ε	*83*	0,3	ε	*59*
45/49	0,1	ε	*136*	0,2	ε	*47*	0,3	ε	*73*
TOTAL	**4,4**	**0,9**	*212*	**3,2**	**0,7**	*219*	**3,2**	**0,6**	*174*
ENSEMBLE									
14/19 ans	6,9	1,9	*277*	2,5	0,6	*222*	1,1	0,3	*261*
20/24	7,5	2,5	*337*	3,9	1,3	*324*	2,6	1,0	*390*
25/29	6,9	2,4	*348*	5,1	1,7	*340*	3,9	1,4	*343*
30/34	3,6	1,1	*304*	3,2	0,8	*235*	2,8	0,7	*254*
35/39	2,5	0,6	*249*	3,0	0,5	*165*	3,1	0,6	*207*
40/44	1,4	0,1	*74*	1,7	0,1	*79*	2,1	0,2	*109*
45/49	1,2	0,1	*53*	1,8	0,1	*41*	2,1	0,1	*33*
TOTAL	**30,9**	**8,7**	*290*	**21,3**	**5,0**	*236*	**17,8**	**4,3**	*243*

Tableau 3.21.4 – **Enfants nés vivants de femmes mariées au cours des 12 derniers mois suivant l'âge de la femme et le nombre d'épouses du mari**

GUINEE FORESTIERE

Unité : 1 000

Age des femmes	NOMBRE D'EPOUSES DU MARI								
	1			2			3 et plus		
	nombre de femmes	enfants nés vivants		nombre de femmes	enfants nés vivants		nombre de femmes	enfants nés vivants	
		au total	p/1000 f		au total	p/1000 f		au total	p/1000 f
BROUSSE									
14/19 ans . . .	13,1	3,8	*294*	5,5	1,3	*230*	4,2	1,0	*235*
20/24	15,1	5,4	*361*	8,4	2,8	*330*	5,7	2,0	*342*
25/29	16,5	5,6	*337*	9,9	3,3	*335*	8,3	2,8	*342*
30/34	9,9	2,9	*287*	6,5	2,0	*311*	6,0	1,7	*288*
35/39	*11,0*	*2,2*	201	*8,4*	*1,8*	212	*9,1*	*1,7*	183
40/44	5,2	0,5	*98*	4,5	0,5	*120*	4,6	0,2	*48*
45/49	5,0	0,3	*68*	3,5	0,1	*32*	5,2	0,1	*27*
TOTAL	**75,8**	**20,8**	*274*	**46,8**	**11,8**	*253*	**43,0**	**9,5**	*221*
CENTRES									
14/19 ans . . .	0,4	0,1	*260*	0,2	ε	*203*	0,1	ε	*212*
20/24	0,4	0,1	*299*	0,3	0,1	*266*	0,2	ε	*225*
25/29	0,7	0,2	*245*	0,4	0,1	*261*	0,4	0,1	*213*
30/34	0,3	0,1	*284*	0,2	0,1	*275*	0,2	ε	*159*
35/39	0,3	0,1	*201*	0,2	ε	*147*	0,3	0,1	*220*
40/44	0,1	ε	*115*	0,1	ε	*96*	0,1	ε	*161*
45/49	0,1	ε	*168*	0,1	ε	*107*	0,2	ε	*127*
TOTAL	**2,3**	**0,6**	*245*	**1,6**	**0,3**	*221*	**1,5**	**0,3**	*194*
ENSEMBLE									
14/19 ans . . .	13,5	3,9	*293*	5,8	1,3	*229*	4,3	1,0	*234*
20/24	15,5	5,6	*360*	8,7	2,8	*328*	5,9	2,0	*338*
25/29	17,2	5,7	*333*	10,4	3,5	*332*	8,6	2,9	*336*
30/34	10,2	2,9	*287*	6,7	2,1	*310*	6,2	1,8	*284*
35/39	11,3	2,3	*201*	8,6	1,8	*211*	9,4	1,7	*184*
40/44	5,4	0,5	*99*	4,6	0,6	*120*	4,8	0,2	*51*
45/49	5,1	0,4	*71*	3,6	0,1	*33*	5,4	0,2	*30*
TOTAL	**78,1**	**21,3**	*273*	**48,3**	**12,2**	*252*	**44,5**	**9,8**	*220*

Tableau 3.21.4.- **Enfants nés vivants de femmes mariees, au cours des 12 derniers mois, suivant l'âge de la femme et le nombre d'épouses du mari**

GUINEE-ENTIERE

Unité : P. 1 000

age des femmes	Nombre d'épouses du mari								
	1			2			3 et plus		
	nombre de femmes	enfants nés vivants		nombre de femmes	enfants nés vivants		nombre de femmes	enfants nés vivants	
		au total	p./ 1.000f		au total	p./ 1.000		au total	p./ 1.000f
BROUSSE									
14/19 ans	54,9	15,8	*288*	22,1	6,0	*271*	12,0	3,4	*281*
20/24	50,6	18,4	*364*	33,0	11,0	*332*	17,7	6,1	*347*
25/29	46,5	15,7	*338*	37,4	12,1	*323*	26,5	8,7	*327*
30/34	27,3	7,3	*268*	25,8	7,2	*278*	21,9	5,8	*265*
35/39	25,4	5,2	*203*	26,0	4,8	*184*	26,5	5,0	*187*
40/44	13,9	1,2	*88*	15,3	1,4	*93*	16,2	1,2	*74*
45/49	12,0	0,7	*56*	12,1	0,4	*31*	14,4	0,4	*27*
TOTAL	**230,7**	**64,3**	*279*	**171,6**	**42,8**	*249*	**135,1**	**30,5**	*226*
CENTRES									
14/19 ans	5,3	1,2	*226*	2,7	0,6	*230*	1,2	0,3	*239*
20/24	4,5	1,3	*295*	2,9	0,8	*274*	2,0	0,8	*290*
25/29	4,0	1,0	*256*	3,2	0,8	*261*	2,7	0,6	*227*
30/34	2,1	0,4	*183*	2,0	0,4	*198*	2,0	0,3	*169*
35/39	2,1	0,3	*154*	1,9	0,3	*137*	2,1	0,3	*127*
40/44	1,0	0,1	*60*	1,1	0,1	*104*	1,4	0,1	*55*
45/49	0,7	ε	*66*	0,9	ε	*41*	1,0	ε	*42*
TOTAL	**19,6**	**4,4**	*222*	**14,7**	**3,1**	*209*	**12,4**	**2,2**	*178*
ENSEMBLE									
14/19 ans	60,2	17,0	*283*	24,7	6,6	*266*	13,2	3,6	*277*
20/24	55,1	19,8	*358*	35,9	11,8	*328*	19,6	6,7	*341*
25/29	50,5	16,7	*331*	40,7	12,9	*318*	29,2	9,3	*318*
30/34	29,4	7,7	*262*	27,8	7,8	*272*	23,9	6,1	*257*
35/39	27,5	5,5	*199*	27,9	5,0	*181*	28,6	5,2	*183*
40/44	14,9	1,3	*86*	16,4	1,5	*93*	17,6	1,3	*73*
45/49	12,7	0,7	*57*	13,0	0,4	*32*	15,4	0,4	*28*
TOTAL	**250,3**	**68,7**	*274*	**186,4**	**45,8**	*246*	**147,4**	**32,7**	*222*

Tableau 3.21.5 - **Enfants nés vivants de femmes mariées, au cours des 12 derniers mois, suivant l'âge des femmes et celui de leur mari**

GUINEE - MARITIME

Unité : 1.000

AGE DES FEMMES	AGE DU MARI																				
	Moins de 20 ans			20 à 29 ans			30 à 39 ans			40 à 49 ans			50 à 59 ans			60 à 69 ans			70 ans et plus		
	Nombre de femmes	Enfants nés vivants		Nombre de femmes	Enfants nés vivants		Nombre de femmes	Enfants nés vivants		Nombre de femmes	Enfants nés vivants		Nombre de femmes	Enfants nés vivants		Nombre de femmes	Enfants nés vivants		Nombre de femmes	Enfants nés vivants	
		Au Total	Pour 1000 femmes		Au Total	Pour 1000 femmes		Au Total	Pour 1000 femmes		Au Total	Pour 1000 femmes		Au Total	Pour 1000 femmes		Au Total	Pour 1000 femmes		Au Total	Pour 1000 femmes
BROUSSE																					
15-19 ans . .	ε	ε	*333*	6,3	2,1	*335*	5,6	2,0	*348*	2,8	0,7	*264*	1,1	0,4	*315*	0,2	ε	*	0,1	ε	*
20-24	-	-	///	3,4	1,2	*341*	8,1	2,8	*343*	4,3	1,4	*326*	1,9	0,6	*330*	0,6	0,2	*375*	0,4	0,1	*400*
25-29	ε	-	-	0,6	0,3	*406*	7,6	2,6	*345*	6,4	2,0	*311*	3,2	0,8	*263*	1,3	0,4	*344*	0,4	0,1	*229*
30-34	-	-	///	0,3	0,1	*310*	3,1	0,7	*229*	6,1	1,5	*239*	3,5	0,7	*195*	1,4	0,3	*236*	0,5	0,1	*200*
35-39	ε	-	-	0,1	ε	*83*	1,0	0,2	*173*	5,8	1,2	*214*	4,6	0,7	*163*	2,0	0,3	*162*	1,1	0,1	*95*
40-44	-	-	///	ε	-	-	0,4	0,1	*143*	2,0	0,3	*126*	3,3	0,3	*80*	1,9	0,2	*93*	0,9	0,1	*70*
45-49	-	-	///	-	-	///	0,2	ε	*91*	0,8	ε	*13*	2,5	0,1	*28*	2,1	0,1	*42*	1,0	0,1	*59*
Total	**0,1**	ε	*200*	**10,8**	**3,6**	*337*	**26,0**	**8,3**	*319*	**28,1**	**7,1**	*252*	**20,0**	**3,6**	*179*	**9,6**	**1,6**	*168*	**4,2**	**0,6**	*132*
CENTRES																					
15-19 ans . .	ε	ε	*1000*	1,1	0,3	*231*	1,1	0,3	*218*	0,4	0,1	*209*	0,1	ε	*176*	ε	ε	*	ε	-	-
20-24	-	-	///	0,7	0,2	*284*	1,5	0,4	*278*	0,7	0,2	*244*	0,3	0,1	*255*	ε	-	-	ε	-	-
25-29	ε	-	-	0,2	ε	*242*	1,6	0,4	*221*	0,8	0,2	*229*	0,3	0,1	*179*	0,1	ε	*	ε	-	-
30-34	ε	-	-	ε	ε	*333*	0,6	0,1	*152*	0,7	0,1	*170*	0,3	ε	*73*	0,1	ε	*	ε	ε	*
35-39	ε	-	-	ε	ε	*200*	0,2	ε	*154*	0,8	0,1	*102*	0,5	0,1	*107*	0,2	ε	*	ε	ε	*
40-44	-	-	///	ε	-	-	ε	ε	*143*	0,3	-	-	0,4	ε	*43*	0,2	ε	*	ε	ε	*
45-49	ε	-	-	-	-	///	ε	-	-	0,1	-	-	0,3	ε	*36*	0,2	ε	*	0,1	-	-
Total	ε	ε	*200*	**2,0**	**0,5**	*250*	**5,0**	**1,1**	*225*	**3,9**	**0,7**	*167*	**2,1**	**0,2**	*115*	**0,8**	**0,1**	*88*	**0,2**	ε	*
ENSEMBLE																					
15-19 ans . .	ε	ε	*428*	7,4	2,4	*320*	6,8	2,2	*326*	3,2	0,8	*257*	1,2	0,4	*305*	0,3	ε	*	0,1	ε	*
20-24	-	-	///	4,1	1,4	*332*	9,6	3,2	*333*	4,9	1,6	*315*	2,2	0,7	*321*	0,6	0,2	*359*	0,4	0,1	*394*
25-29	ε	-	-	0,8	0,3	*372*	9,2	3,0	*323*	7,3	2,2	*301*	3,5	0,9	*255*	1,4	0,5	*328*	0,4	0,1	*222*
30-34	ε	-	-	0,3	0,1	*313*	3,6	0,8	*217*	6,8	1,6	*231*	3,8	0,7	*185*	1,5	0,3	*228*	0,5	0,1	*208*
35-39	ε	-	-	0,1	ε	*103*	1,2	0,2	*170*	6,6	1,3	*200*	5,1	0,8	*157*	2,3	0,4	*160*	1,1	0,1	*97*
40-44	-	-	///	ε	-	-	0,5	0,1	*143*	2,3	0,3	*110*	3,6	0,3	*76*	2,1	0,2	*89*	0,9	0,1	*77*
45-49	ε	-	-	-	-	///	0,2		*83*	0,9	ε	*11*	2,8	0,1	*29*	2,3	0,1	*42*	*1,1*	0,1	*56*
Total	**0,1**	ε	*200*	**12,8**	**4,1**	*324*	**31,1**	**9,4**	*304*	**32,0**	**7,7**	*242*	**22,1**	**3,8**	*173*	**10,4**	**1,7**	*162*	**4,4**	**0,6**	*132*

Tableau 3.21.5 - **Enfants nés vivants de femmes mariées, au cours des 12 derniers mois, suivant l'âge des femmes et celui de leur mari**

FOUTA - DJALLON

Unité : 1.000

AGE DES FEMMES	AGE DU MARI																			
	Moins de 20 ans			20 à 29 ans			30 à 39 ans			40 à 49 ans			50 à 59 ans			60 à 69 ans			70 ans et plus		
	Nombre de femmes	Enfants nés vivants		Nombre de femmes	Enfants nés vivants		Nombre de femmes	Enfants nés vivants		Nombre de femmes	Enfants nés vivants		Nombre de femmes	Enfants nés vivants		Nombre de femmes	Enfants nés vivants		Nombre de femmes	Enfants nés vivants	
		Au Total	Pour 1000 femmes		Au Total	Pour 1000 femmes		Au Total	Pour 1000 femmes		Au Total	Pour 1000 femmes		Au Total	Pour 1000 femmes		Au Total	Pour 1000 femmes		Au Total	Pour 1000 femmes
BROUSSE																					
18-19 ans . . .	0,7	0,1	*157*	22,0	5,6	*255*	11,7	3,7	*319*	4,9	1,5	*313*	1,7	0,4	*216*	0,4	0,1	*250*	0,1	ε	*
20-24	ε	-	-	9,3	3,6	*384*	19,8	7,0	*355*	8,4	3,0	*355*	3,0	0,9	*304*	0,9	0,2	*288*	0,2	0,1	391
25-29	ε	-	-	1,9	0,7	*354*	18,5	6,1	*331*	14,3	4,6	*325*	5,4	1,6	*294*	1,8	0,5	*255*	0,6	0,1	*210*
30-34	-	-	///	0,5	0,1	*256*	6,2	1,9	*298*	13,4	4,0	*297*	6,1	1,4	*230*	2,5	0,5	*196*	0,5	0,1	*262*
35-39	-	-	///	0,2	0,1	*412*	1,9	0,5	*263*	11,4	2,3	*201*	9,2	1,5	*159*	3,5	0,5	*135*	1,2	0,2	*169*
40-44	-	-	///	-	-	///	0,7	ε	*54*	4,3	0,5	*111*	7,4	0,5	*71*	4,3	0,2	*48*	1,3	0,1	*62*
45-49	-	-	///	ε	-	-	0,3	0,1	*184*	1,5	0,1	*53*	6,3	0,2	*29*	3,9	0,1	*32*	1,6	-	-
Total	0,7	0,1	*148*	34,0	10,1	*300*	59,0	19,3	*327*	58,2	16,0	*275*	39,2	6,4	*164*	17,2	2,1	*121*	5,5	0,7	*120*
CENTRES																					
18-19 ans . . .	ε	ε	*23*	1,6	0,4	*245*	1,2	0,3	*250*	0,5	0,2	*293*	0,1	ε	*205*	ε	ε	*	ε	ε	*
20-24	ε	ε	*666*	0,7	0,3	*407*	1,5	0,4	*299*	0,7	0,2	*285*	0,2	0,1	*250*	ε	ε	*	ε	ε	*
25-29. . . .	-	-	///	0,2	ε	*258*	1,2	0,3	*260*	1,2	0,4	*315*	0,3	0,1	*236*	0,1	ε	*	ε	-	-
30-34	ε	-	-	ε	ε	*29*	0,5	0,1	*183*	1,1	0,2	*204*	0,5	0,1	*156*	0,2	ε	*	ε	ε	*
35-39	ε	-	-	ε	ε	*333*	0,1	ε	*113*	0,9	0,2	*181*	0,6	0,1	*163*	0,3	ε	*	0,1	ε	*
40-44	-	-	///	ε	-	-	ε	-	-	0,3	0,1	*189*	0,6	ε	*64*	0,3	ε	*	0,1	-	-
45-49	-	-	///	ε	-	-	ε	-	-	0,1	ε	*50*	0,5	ε	*14*	0,3	ε	*	0,1	-	-
Total	0,1	ε	*50*	2,4	0,7	*288*	4,6	1,2	*254*	4,8	1,2	*244*	2,8	0,4	*132*	1,1	0,1	*99*	0,3	ε	*
ENSEMBLE																					
18-19	0,7	0,1	*149*	23,5	6,0	*254*	12,9	4,0	*313*	5,5	1,7	*311*	1,8	0,4	*215*	0,4	0,1	*252*	0,1	ε	*
20-24	ε	ε	*69*	10,0	3,8	*386*	21,2	7,5	*351*	9,1	3,2	*350*	3,2	1,0	*302*	0,8	0,2	*281*	0,2	0,1	*392*
25-29	ε	-	-	2,1	0,7	*347*	19,7	6,4	*327*	15,4	5,0	*324*	5,7	1,7	*291*	1,9	0,5	*257*	0,6	0,1	*198*
30-34	ε	-	-	0,5	0,1	*242*	6,7	1,9	*289*	14,4	4,2	*291*	6,6	1,5	*225*	2,7	0,5	*196*	0,6	0,1	*254*
35-39	ε	-	-	0,2	0,1	*410*	2,0	0,5	*253*	12,4	2,5	*199*	9,8	1,6	*159*	3,7	0,5	*134*	1,3	0,2	*169*
40-44	-	-	///	ε	-	-	0,8	ε	*52*	4,6	0,5	*117*	8,0	0,6	*71*	4,6	0,2	*46*	1,3	0,1	*59*
45-49	-	-	///	ε	-	-	0,3	0,1	*169*	1,5	0,1	*53*	6,8	0,2	*28*	4,2	0,1	*31*	1,7	-	-
Total	0,8	0,1	*140*	36,4	10,8	*296*	63,6	20,5	*322*	63,0	17,2	*272*	42,0	6,8	*162*	18,3	2,2	*120*	5,8	0,7	*116*

Tableau 3.21.5 - **Enfants nés vivants de femmes mariées, au cours des 12 derniers mois, suivant l'âge des femmes et celui de leur mari**

HAUTE GUINEE

Unité : 1.000

AGE DES FEMMES	AGE DU MARI																				
	Moins de 20 ans			20 à 29 ans			30 à 39 ans			40 à 49 ans			50 à 59 ans			60 à 69 ans			70 ans et plus		
	Nombre de femmes	Enfants nés vivants		Nombre de femmes	Enfants nés vivants		Nombre de femmes	Enfants nés vivants		Nombre de femmes	Enfants nés vivants		Nombre de femmes	Enfants nés vivants		Nombre de femmes	Enfants nés vivants		Nombre de femmes	Enfants nés vivants	
		Au Total	Pour 1000 femmes		Au Total	Pour 1000 femmes		Au Total	Pour 1000 femmes		Au Total	Pour 1000 femmes		Au Total	Pour 1000 femmes		Au Total	Pour 1000 femmes		Au Total	Pour 1000 femmes
BROUSSE																					
15-19 ans . . .	ε	ε	*333*	3,5	1,1	*301*	3,1	0,9	*282*	1,4	0,3	*182*	0,5	0,2	*356*	0,1	ε	"	ε	ε	"
20-24	ε	-	-	2,0	0,7	*366*	5,4	2,0	*361*	2,8	1,0	*346*	1,1	0,4	*338*	0,3	0,1	*317*	0,1	ε	"
25-29	-	-	///	0,5	0,2	*382*	5,2	2,1	*402*	4,8	1,6	*336*	2,0	0,7	*333*	0,7	0,2	*336*	0,3	ε	"
30-34	-	-	///	0,1	ε	*300*	1,7	0,5	*314*	3,8	1,1	*296*	1,9	0,5	*242*	0,6	0,1	*214*	0,2	0,1	*213*
35-39	-	-	///	ε	-	-	0,5	0,2	*333*	3,3	0,8	*246*	2,5	0,5	*204*	0,8	0,1	*137*	0,3	0,1	*167*
40-44	-	-	///	ε	ε	-	0,2	ε	*167*	1,2	0,1	*83*	1,9	0,2	*122*	0,8	0,1	*66*	0,3	ε	"
45-49	-	-	///	-	-	-	0,1	-	-	0,7	0,1	*74*	2,2	0,1	*32*	1,1	ε	"	0,5	ε	"
Total	ε	ε	*250*	6,1	2,0	*330*	16,2	5,7	*350*	18,0	4,9	*274*	12,0	2,5	*205*	4,4	0,7	*149*	1,7	0,2	*109*
CENTRES																					
15-19 ans . . .	-	-	///	0,9	0,1	*159*	0,7	0,2	*264*	0,3	0,1	*220*	0,1	ε	*83*	ε	-	-	-	-	///
20-24	-	-	///	0,5	0,1	*244*	1,0	0,3	*282*	0,6	0,1	*241*	0,2	0,1	*441*	ε	ε	"	ε	ε	///
25-29	-	-	///	0,1	ε	*154*	1,1	0,3	*269*	0,9	0,3	*312*	0,3	0,1	*241*	0,2	ε	"	ε	-	-
30-34	-	-	///	ε	ε	*333*	0,4	0,1	*164*	0,6	0,1	*203*	0,3	ε	*176*	0,1	ε	"	ε	-	-
35-39	-	-	///	ε	ε	*333*	0,1	ε	*217*	0,6	0,1	*102*	0,4	ε	*96*	0,2	ε	"	ε	-	-
40-44	-	-	///	ε	-	-	0,1	-	-	0,2	ε	*130*	0,3	ε	*45*	0,1	-	-	0,1	ε	"
45-49	-	-	///	-	-	///	ε	ε	*333*	0,1	ε	*63*	0,2	ε	*106*	0,2	ε	"	0,1	-	-
Total	-	-	///	1,5	0,3	*191*	3,3	0,9	*254*	3,3	0,7	*212*	1,7	0,3	*157*	0,7	0,1	*122*	0,3	ε	"
ENSEMBLE																					
15-19 ans . . .	ε	ε	*333*	4,4	1,2	*272*	3,8	1,1	*279*	1,7	0,3	*189*	0,5	0,2	*324*	0,1	ε	*111*	ε	ε	"
20-24	ε	-	-	2,5	0,9	*344*	6,5	2,3	*349*	3,4	1,1	*328*	1,3	0,5	*352*	0,3	0,1	*333*	0,1	ε	"
25-29	-	-	///	0,6	0,2	*357*	6,3	2,4	*379*	5,7	1,9	*332*	2,3	0,7	*322*	0,8	0,2	*299*	0,3	ε	"
30-34	-	-	///	0,1	ε	*316*	2,1	0,6	*288*	4,4	1,2	*283*	2,1	0,5	*234*	0,7	0,2	*221*	0,3	0,1	*189*
35-39	-	-	///	ε	ε	*250*	0,6	0,2	*311*	3,9	0,9	*222*	2,8	0,5	*190*	1,0	0,1	*130*	0,3	0,1	*147*
40-44	-	-	///	ε	ε	-	0,2	ε	*119*	1,4	0,1	*91*	2,2	0,2	*110*	0,9	0,1	*59*	0,4	ε	"
45-49	-	-	///	-	-	///	0,1	ε	*77*	0,8	0,1	*73*	2,4	0,1	*39*	1,3	ε	"	0,6	ε	"
Total .	ε	ε	*250*	7,6	2,3	*303*	19,5	6,5	*334*	21,2	5,6	*264*	13,6	2,7	*199*	5,1	0,7	*145*	2,0	0,2	*99*

Tableau 3.21.5 - **Enfants nés vivants de femmes mariées, au cours des 12 derniers mois, suivant l'âge des femmes et celui de leur mari**

GUINEE FORESTIERE

Unité : 1.000

AGE DES FEMMES	AGE DU MARI																				
	Moins de 20 ans			20 à 29 ans			30 à 39 ans			40 à 49 ans			50 à 59 ans			60 à 69 ans			70 ans et plus		
	Nombre de femmes	Enfants nés vivants		Nombre de femmes	Enfants nés vivants		Nombre de femmes	Enfants nés vivants		Nombre de femmes	Enfants nés vivants		Nombre de femmes	Enfants nés vivants		Nombre de femmes	Enfants nés vivants		Nombre de femmes	Enfants nés vivants	
		Au Total	Pour 1000 femmes		Au Total	Pour 1000 femmes		Au Total	Pour 1000 femmes		Au Total	Pour 1000 femmes		Au Total	Pour 1000 femmes		Au Total	Pour 1000 femmes		Au Total	Pour 1000 femmes
BROUSSE																					
14 - 19 ans	0,4	ε	77	10,5	2,8	269	6,3	1,8	284	3,6	0,9	241	1,5	0,5	295	0,4	0,1	322	0,1	ε	"
20 24	0,1		800	7,9	2,9	372	11,3	4 0	353	6,2	2,1	332	2,6	0,7	283	0,8	0,3	401	0,3	0,1	275
25-29		-	-	3,3	1,1	336	14,7	5,1	344	9,9	3,2	315	4,6	1,6	347	1,7	0,7	444	0,5	0,1	184
3 -34	-	-	///	0,7	0,3	377	7,1	2,1	291	8,5	2,3	275	4,0	1,3	325	1,6	0,5	319	0,4	0,1	218
35-39	-	-	///	0,4	0,1	312	4,1	1,0	232	12,4	2,7	215	7,5	1,2	165	2,9	0,5	161	1,1	0,2	169
40-44	-	-	///	0,1	0,1	542	1,2	0,1	87	4,9	0,6	116	5,4	0,4	80	1,9	0,1	50	0,9	ε	"
45-49	-	-	///	ε	-	-	0,5	ε	33	2,3	0,1	53	6,3	0,3	53	3,0	0,1	37	1,7	ε	"
Total	0,5	0,1	151	23,0	7,3	319	45,2	14,0	309	47,7	11,7	246	31,9	6,1	191	12,3	2,4	194	5,0	0,5	98
CENTRES																					
14-19 ans	ε	ε	-	0,3	0,1	224	0,3	0,1	287	0,1	ε	217	0,1	ε	87	ε	ε	"	ε	-	-
20-24	ε	-	-	0,2	0,1	347	0,4	0,1	301	0,2	ε	121	0,1	ε	304	ε	ε	"	ε	-	-
25-29	-	-	-	0,1	ε	228	0,7	0,2	264	0,4	0,1	276	0,2	ε	39	ε	ε	"	ε	-	-
30-34	-	-	///	ε	ε	214	0,3	0,1	336	0,3	0,1	249	0,1	ε	77	ε	-	"	ε	-	-
35-39	-	-	///	ε	-	-	0,2	ε	114	0,4	0,1	246	0,2	ε	170	ε	ε	"	ε	ε	"
40-44	-	-	///	ε	-	-	ε	ε	233	0,2	ε	194	0,1	ε	53	ε	-	-	ε	-	-
45-49	-	-	///	-	-	///	ε	-	-	0,1	ε	169	0,2	ε	162	0,1	ε	"	ε	-	-
Total	ε	ε	333	0,7	0,2	260	1,9	0,5	269	1,7	0,4	228	1,0	0,1	123	0,2	ε	"	ε	ε	"
ENSEMBLE																					
14-19 ans	0,4	ε	79	10,8	2,9	268	6,6	1,9	284	3,7	0,9	240	1,6	0,5	286	0,4	0,1	320	0,1	ε	"
20-24	0,1	ε	784	8,1	3,0	371	11,7	4,1	351	6,4	2,1	325	2,7	0,8	283	0,8	0,3	401	0,3	0,1	271
25-29	ε	-	-	3,5	1,1	332	15,4	5,3	341	10,3	3,2	313	4,7	1,6	337	1,7	0,7	443	0,5	0,1	184
30-34	-	-	///	0,7	0,3	374	7,3	2,1	292	8,8	2,4	274	4,1	1,3	318	1,7	0,5	317	0,4	0,1	218
35-39	-	-	///	0,4	0,1	300	4,3	1,0	228	12,8	2,8	216	7,7	1,3	165	2,9	0,5	161	1,1	0,2	169
40-44	-	-	///	0,1	0,1	537	1,2	0,1	91	5,1	0,6	118	5,5	0,4	79	1,9	0,1	49	0,9	ε	"
45-49	-	-	///	ε	-	-	0,5	ε	31	2,4	0,1	57	6,5	0,4	58	3,0	0,1	38	1,7	ε	"
Total	0,5	0,1	152	23,6	7,5	318	47,1	14,5	308	49,4	12,1	245	32,9	6,2	189	12,5	2,4	193	5,0	0,5	98

Tableau 3.21.5 - **Enfants nés vivants de femmes mariées, au cours des 12 derniers mois, suivant l'âge des femmes et celui de leur mari**

GUINEE - ENTIERE

Unité : 1.000

AGE DES FEMMES	AGE DU MARI																			
	Moins de 20 ans			20 à 29 ans			30 à 39 ans			40 à 49 ans			50 à 59 ans			60 à 69 ans			70 ans et plus		
	Nombre de femmes	Enfants nés vivants		Nombre de femmes	Enfants nés vivants		Nombre de femmes	Enfants nés vivants		Nombre de femmes	Enfants nés vivants		Nombre de femmes	Enfants nés vivants		Nombre de femmes	Enfants nés vivants		Nombre de femmes	Enfants nés vivants	
		Au Total	Pour 1000 femmes		Au Total	Pour 1000 femmes		Au Total	Pour 1000 femmes		Au Total	Pour 1000 femmes		Au Total	Pour 1000 femmes		Au Total	Pour 1000 femmes		Au Total	Pour 1000 femmes
BROUSSE																					
14-19 ans . .	1,1	0,2	*138*	42,2	11,6	*274*	26,7	8,3	*313*	12,6	3,4	*268*	4,8	1,3	*278*	1,1	0,3	*249*	0,3	0,1	*223*
20-24	0,1	ε	*465*	22,7	8,4	*372*	44,6	15,8	*359*	21,7	7,4	*341*	8,7	2,7	*308*	2,4	0,8	*348*	0,9	0,3	*366*
25-29	ε	-	-	6,4	2,3	*352*	46,0	15,9	*346*	35,4	11,4	*321*	15,2	4,7	*308*	5,4	1,9	*343*	1,7	0,3	*190*
30-34	-	-	///	1,5	0,5	*322*	18,1	5,1	*285*	31,8	8,9	*280*	15,5	3,8	*248*	6,1	1,5	*240*	1,7	0,4	*226*
35-39	ε	-	-	0,7	0,2	*303*	7,6	1,8	*238*	32,9	7,0	*213*	23,7	3,9	*166*	9,2	1,4	*149*	3,7	0,5	*148*
40-44	-	-	///	0,2	0,1	*451*	2,5	0,2	*91*	12,3	1,4	*113*	18,0	1,5	*81*	9,0	0,5	*60*	3,4	0,2	*48*
45-49	-	-	///	ε	-	-	1,0	0,1	*86*	5,2	0,3	*50*	17,3	0,7	*38*	10,1	0,4	*35*	4,8	0,1	*18*
Total	1,3	0,2	*154*	73,8	23,1	*312*	146,4	47,2	*323*	51,9	39,7	*261*	103,1	18,6	*180*	43,4	6,7	*155*	16,4	1,9	*115*
CENTRES																					
14-19 ans . .	ε	ε	*137*	3,9	0,9	*219*	3,4	0,8	*245*	1,4	0,3	*245*	0,3	0,1	*152*	0,1	ε	*	ε	ε	*
20-24	ε	ε	*500*	2,0	0,7	*323*	4,4	1,3	*288*	2,1	0,5	*245*	0,7	0,2	*308*	0,1	ε	*	ε	ε	*
25-29	ε	-	-	0,5	0,1	*232*	4,6	1,1	*249*	3,3	0,9	*287*	1,0	0,2	*190*	0,4	0,1	*195*	0,1	-	-
30-34	ε	-	-	0,1	ε	*234*	1,7	0,3	*193*	2,7	0,5	*199*	1,1	0,1	*132*	0,4	0,1	*185*	0,1	ε	*
35-39	ε	-	-	0,1	ε	*190*	0,6	0,1	*146*	2,8	0,4	*149*	1,7	0,2	*132*	0,7	0,1	*124*	0,1	ε	*
40-44	-	-	///	ε	-	-	0,2	ε	*78*	1,0	0,1	*123*	1,4	0,1	*53*	0,6	ε	*	0,2	ε	*
45-49	ε	-	-	ε	-	-	0,1	ε	*63*	0,4	ε	*66*	1,2	0,1	*61*	0,7	ε	*	0,3	-	-
Total	0,1	ε	*102*	6,6	1,7	*252*	14,9	3,7	*246*	13,7	2,9	*213*	7,5	1,0	*132*	2,8	0,3	*104*	0,8	0,1	*67*
ENSEMBLE																					
14-19 ans . .	1,2	0,2	*138*	46,1	12,4	*270*	30,1	9,2	*305*	14,0	3,7	*266*	5,1	1,4	*269*	1,2	0,3	*241*	0,3	0,1	*222*
20-24	0,1	ε	*467*	24,7	9,1	*368*	49,0	17,0	*347*	23,8	7,9	*333*	9,4	2,9	*308*	2,5	0,9	*344*	0,9	0,3	*365*
25-29	0,1	-	-	6,9	2,4	*343*	50,5	17,0	*337*	38,7	12,3	*318*	16,2	4,9	*301*	5,8	1,9	*334*	1,7	0,3	*182*
30-34	ε	-	-	1,7	0,5	*315*	19,8	5,5	*277*	34,5	9,4	*274*	16,6	4,0	*240*	6,5	1,5	*237*	1,8	0,4	*198*
35-39	ε	-	-	0,8	0,2	*294*	8,2	1,9	*231*	35,7	7,4	*208*	25,4	4,2	*164*	9,9	1,5	*147*	3,8	0,6	*147*
40-44	-	-	///	0,2	0,1		2,7	0,2	*91*	13,4	1,5	*114*	19,4	1,5	*79*	9,5	0,6	*58*	3,6	0,2	*50*
45-49	ε	-	-	ε	-	-	1,1	0,1	*84*	5,6	0,3	*51*	18,5	0,7	*39*	10,7	0,4	*35*	5,0	0,1	*17*
Total	1,3	0,2	*151*	80,4	24,7	*307*	161,3	50,9	*316*	165,6	42,6	*257*	110,6	19,6	*177*	46,2	7,0	*152*	17,2	1,9	*113*

Tableau 3.21.6 - **Enfants nés vivants, de femmes mariées, au cours des 12 derniers mois suivant l'âge de la femme et le groupe ethnique du mari**

GUINEE-MARITIME

Unité : 1.000

AGE DES FEMMES	GROUPE ETHNIQUE DU MARI																							
	PEUL			MANDE			FORESTIERS			REFOULES			AUTRES A.O.F/TOGO			AUTRES			MAL DESIGNES			TOTAL GENERAL		
	Nombre de femmes (1)	Enfants nés vivants		Nombre de femmes (1)	Enfants nés vivants		Nombre de femmes (1)	Enfants nés vivants		Nombre de femmes (1)	Enfants nés vivants		Nombre de femmes (1)	Enfants nés vivants		Nombre de femmes (1)	Enfants nés vivants		Nombre de femmes (1)	Enfants nés vivants		Nombre de femmes (1)	Enfants nés vivants	
		Au Total	P/1000 femmes		Au Total	P/1000 femmes		Au Total	P/1000 femmes		Au Total	P/1000 femmes		Au Total	P/1000 femmes		Au Total	P/1000 femmes		Au Total	P/1000 femmes		Au Total	P/1000 femmes
BROUSSE																								
14	0,02	-	-	0,4	0,01	26	-	-	-	0,02	-	-	-	-	-	-	-	-	-	-	-	0,4	0,01	23
15-19	2,0	0,7	354	11,6	3,8	325	0,1	0,01	143	1,9	0,7	359	0,2	0,04	250	0,01	0,01	1 000	0,1	0,03	300	15,8	5,2	332
20-24	2,2	0,8	382	13,9	4,7	338	0,04	0,01	250	2,4	0,8	321	0,2	0,1	286	0,03	0,01	333	0,1	0,01	200	18,8	6,4	338
25-29	2,4	1,1	432	14,1	4,3	304	0,1	0,02	400	2,8	0,8	288	0,2	0,1	533	0,01	-	-	0,2	0,1	278	19,8	6,3	319
30-34	1,7	0,5	298	11,0	2,3	210	0,1	0,03	375	1,9	0,5	266	0,1	0,01	100	-	-	-	0,2	0,02	105	15,0	3,4	226
35-39	1,5	0,3	225	11,0	2,0	178	0,04	-	-	1,9	0,3	153	0,1	0,01	71	-	-	-	0,1	0,02	167	14,7	2,6	178
40-44	0,9	0,2	187	6,2	0,5	83	0,02	-	-	1,3	0,1	69	0,1	0,02	167	-	-	-	0,1	0,02	200	8,6	0,8	94
45-49	0,8	0,01	12	4,8	0,2	44	0,01	-	-	1,0	0,02	20	0,1	0,01	167	-	-	-	0,1	-	-	6,7	0,3	37
Total	11,6	3,6	313	72,9	17,7	243	0,3	0,1	226	13,2	3,2	240	0,9	0,2	245	0,05	0,02	400	0,8	0,2	190	99,8	25,0	250
CENTRES																								
14	0,04	-	-	0,03	-	-	-	-	-	0,01	-	-	-	-	-	-	-	-	-	-	-	0,1	-	-
15-19	0,6	0,1	134	1,8	0,5	256	0,1	0,01	100	0,3	0,1	279	0,1	0,02	188	0,01	-	-	0,02	-	-	2,8	0,6	226
20-24	0,5	0,1	250	2,1	0,6	279	0,1	0,02	308	0,4	0,1	247	0,1	0,02	235	0,01	0,01	1 000	0,02	-	-	3,2	0,9	269
25-29	0,4	0,1	261	2,1	0,4	210	0,1	0,02	158	0,4	0,1	176	0,1	0,04	280	0,02	0,01	333	0,02	-	-	3,1	0,7	214
30-34	0,2	0,02	83	1,3	0,2	170	0,1	0,01	200	0,1	0,02	143	0,1	0,01	91	0,01	-		0,02	-	-	1,8	0,3	152
35-39	0,2	0,02	65	1,3	0,2	131	0,04	-	-	0,3	0,03	118	0,1	-	-	0,01	-	-	0,02	-	-	1,9	0,2	112
40-44	0,1	-	-	0,6	0,03	41	0,02	-	-	0,1	0,02	120	0,1	-	-	0,01	-	-	0,01	-	-	0,9	0,04	43
45-49	0,1	-	-	0,4	0,02	38	0,01	-	-	0,1	-	-	0,02	-	-	-	-	-	0,02	-	-	0,6	0,02	24
Total	2,3	0,4	159	9,5	1,9	189	0,3	0,05	154	1,7	0,3	185	0,5	0,1	153	0,1	0,01	167	0,1	-	-	14,4	2,7	187
ENSEMBLE																								
14	0,1	-	-	0,4	0,01	24	-	-	-	0,03	-	-	-	-	-	-	-	-	-	-	-	0,5	0,01	20
15-19	2,5	0,8	303	13,3	4,2	316	0,1	0,02	125	2,2	0,8	348	0,2	0,1	229	0,02	0,01	500	0,1	0,03	261	18,6	5,9	316
20-24	2,7	1,0	357	16,0	5,2	329	0,1	0,03	286	2,8	0,9	310	0,3	0,1	271	0,04	0,02	429	0,1	0,01	143	21,9	7,2	328
25-29	2,9	1,2	406	16,2	4,7	282	0,1	0,02	241	3,2	0,9	275	0,3	0,1	418	0,03	0,01	200	0,2	0,05	256	22,9	7,0	305
30-34	2,0	0,5	272	12,3	2,5	206	0,1	0,04	308	2,1	0,5	257	0,2	0,02	97	0,01	-	-	0,2	0,02	95	16,8	3,7	218
35-39	1,7	0,4	204	12,3	2,1	173	0,1	-	-	2,1	0,3	149	0,2	0,01	49	0,01	-	-	0,1	0,02	148	16,6	2,8	171
40-44	1,0	0,2	188	6,8	0,5	79	0,04	-	-	1,4	0,1	74	0,1	0,02	111	0,01	-	-	0,1	0,02	182	9,6	0,9	89
45-49	0,9	0,01	11	5,1	0,2	44	0,02	-	-	1,1	0,02	18	0,1	0,01	125	-	-	-	0,1	-	-	7,3	0,3	36
Total	13,8	4,0	287	82,3	19,6	238	0,6	0,1	189	14,9	3,5	234	1,4	0,3	213	0,1	0,03	273	0,9	0,2	166	114,1	27,7	242

(1) Non compris les femmes n'ayant pas déclaré leurs enfants nés vivants.

Tableau 3.21.6 - **Enfants nés vivants, de femmes mariées, au cours des 12 derniers mois suivant l'âge de la femme et le groupe ethnique du mari**

FOUTA-DJALLON

Unité : 1.000

AGE DES FEMMES	GROUPE ETHNIQUE DU MARI																							
	PEUL			MANDE			FORESTIERS			REFOULES			AUTRES A.O.F/TOGO			AUTRES			MAL DESIGNES			TOTAL GENERAL		
	Nombre de femmes (1)	Enfants nés vivants		Nombre de femmes (1)	Enfants nés vivants		Nombre de femmes (1)	Enfants nés vivants		Nombre de femmes (1)	Enfants nés vivants		Nombre de femmes (1)	Enfants nés vivants		Nombre de femmes (1)	Enfants nés vivants		Nombre de femmes (1)	Enfants nés vivants		Nombre de femmes (1)	Enfants nés vivants	
		Au Total	P/1000 femmes		Au Total	P/1000 femmes		Au Total	P/1000 femmes		Au Total	P/1000 femmes		Au Total	P/1000 femmes		Au Total	P/1000 femmes		Au Total	P/1000 femmes		Au Total	P/1000 femmes
BROUSSE																								
14	0,9	-	-	0,4	0,01	31	0,1	0,01	200	0,1	0,03	182	0,1	-	-	-	-	-	0,01	-	-	1,6	0,1	32
15-19	23,8	6,1	257	10,7	3,7	347	1,8	0,6	331	1,6	0,5	290	1,7	0,5	269	-	-	-	0,2	0,1	357	39,8	11,4	287
20-24	25,0	8,8	350	11,3	4,2	371	1,8	0,8	432	1,3	0,4	308	1,8	0,6	333	0,04	0,01	333	0,2	0,04	231	41,5	14,8	357
25-29	26,1	8,5	325	11,4	3,7	322	1,9	0,5	273	1,3	0,3	248	1,7	0,6	349	0,04	-	-	0,1	0,03	286	42,5	13,6	320
30-34	18,5	5,1	274	7,4	2,0	265	1,1	0,4	307	1,0	0,3	304	1,2	0,3	255	0,01	0,01	1000	0,1	0,01	200	29,3	8,0	273
35-39	17,4	3,3	188	7,0	1,3	186	0,9	0,1	103	1,0	0,2	177	1,1	0,2	169	0,01	-	-	0,1	-	-	27,4	5,0	183
40-44	10,8	0,8	70	4,9	0,4	76	0,8	0,1	65	0,7	0,1	86	0,8	0,1	109	0,01	-	-	0,1	-	-	18,0	1,3	74
45-49	8,1	0,2	23	3,7	0,2	55	0,6	0,01	23	0,5	0,03	56	0,7	0,01	19	-	-	-	0,1	-	-	13,6	0,4	32
Total	130,6	32,6	250	56,7	15,4	272	8,9	2,4	269	7,5	1,8	238	9,1	2,3	248	0,1	0,03	222	0,8	0,1	190	213,8	54,6	256
CENTRES																								
14	0,1	0,001	7	0,03	0,002	71	0,01	0,001	167	0,002	-	-	0,002	-	-	-	-	-	0,001	-	-	0,2	0,004	21
15-19	2,3	0,6	252	0,8	0,2	253	0,1	0,04	357	0,03	0,01	360	0,1	0,1	443	-	-	-	0,01	0,001	168	3,3	0,9	263
20-24	2,0	0,6	319	0,9	0,3	305	0,1	0,04	306	0,02	0,01	583	0,1	0,03	323	-	-	-	0,01	0,001	143	3,1	1,0	316
25-29	1,9	0,5	276	0,8	0,2	281	0,1	0,03	351	0,03	0,02	600	0,1	0,02	150	-	-	-	0,01	0,003	333	2,9	0,8	278
30-34	1,5	0,3	171	0,6	0,1	193	0,1	0,02	250	0,02	0,002	87	0,1	0,03	351	0,001	0,001	1000	0,01	-	-	2,2	0,4	184
35-39	1,3	0,2	174	0,6	0,1	148	0,1	0,001	73	0,002	-	-	0,1	0,01	130	-	-	-	0,004	-	-	2,0	0,3	163
40-44	0,8	0,1	76	0,4	0,04	109	0,03	-	-	0,01	0,002	222	0,04	0,002	47	-	-	-	0,01	-	-	1,3	0,1	83
45-49	0,6	0,01	9	0,2	0,01	26	0,03	0,002	59	0,01	-		0,1	-	-	-	-	-	0,004	-	-	1,0	0,01	14
Total	10,5	2,3	215	4,3	0,9	221	0,5	0,1	259	0,1	0,05	360	0,6	0,1	235	0,001	0,001	1000	0,05	0,005	109	16,1	3,5	220
ENSEMBLE																								
14	1,1	0,001	0,9	0,4	0,02	34	0,1	0,01	197	0,1	0,03	179	0,1	-	-	-	-	-	0,01	-	-	1,8	0,1	31
15-19	26,1	6,7	256	11,5	3,9	341	1,9	0,6	332	1,6	0,5	281	1,9	0,5	279	-	-	-	0,2	0,1	351	43,1	12,3	285
20-24	27,0	9,4	348	12,2	4,5	366	1,9	0,8	424	1,3	0,2	313	1,9	0,6	333	0,04	0,01	33	0,2	0,04	227	44,6	15,8	354
25-29	28,0	9,0	322	12,2	3,9	319	2,0	0,5	276	1,3	0,3	255	1,8	0,6	335	0,04	-	-	0,1	0,03	290	45,4	14,4	317
30-34	19,9	5,3	266	8,0	2,1	260	1,2	0,4	304	1,1	0,3	299	1,3	0,3	261	0,01	0,01	1000	0,1	0,01	176	31,5	8,4	267
35-39	18,7	3,5	187	7,6	1,4	183	0,9	0,1	101	1,0	0,2	177	1,1	0,2	167	0,01	-	-	0,1	-	-	29,5	5,3	181
40-44	11,6	0,8	70	5,2	0,4	79	0,8	0,1	62	0,7	0,1	98	0,9	0,1	106	0,01	-	-	0,1	-	-	19,3	1,4	75
45-49	8,7	0,2	22	3,9	0,2	53	0,6	0,02	25	0,5	0,03	55	0,8	0,01	17	-	-	-	0,1	-	-	14,6	0,5	31
Total	141,1	34,9	247	61,0	16,4	268	9,5	2,5	268	7,7	1,8	240	9,7	2,4	247	0,1	0,03	229	0,6	0,1	185	229,9	58,2	253

(1) Non compris les femmes n'ayant pas déclaré leurs enfants nés vivants.

Tableau 3.21.6 - **Enfants nés vivants, de femmes mariées, au cours des 12 derniers mois suivant l'âge de la femme et le groupe ethnique du mari**

HAUTE-GUINEE

Unité : 1.000

AGE DES FEMMES	GROUPE ETHNIQUE DU MARI																							
	PEUL			MANDE			FORESTIERS			REFOULES			AUTRES A.O.F/TOGO			AUTRES			MAL DESIGNES			TOTAL GENERAL		
	Nombre de femmes (1)	Enfants nés vivants		Nombre de femmes (1)	Enfants nés vivants		Nombre de femmes (1)	Enfants nés vivants		Nombre de femmes (1)	Enfants nés vivants		Nombre de femmes (1)	Enfants nés vivants		Nombre de femmes (1)	Enfants nés vivants		Nombre de femmes (1)	Enfants nés vivants		Nombre de femmes (1)	Enfants nés vivants	
		Au Total	P/1000 femmes		Au Total	P/1000 femmes		Au Total	P/1000 femmes		Au Total	P/1000 femmes		Au Total	P/1000 femmes		Au Total	P/1000 femmes		Au Total	P/1000 femmes		Au Total	P/1000 femmes
BROUSSE																								
14	0,01	-	-	0,1	-	-	-	-	-	-	-	-	-	-	-	-	-	-	-	-	-	0,1	-	-
15-19	1,3	0,3	257	7,1	2,0	286	0,02	-	-	-	-	-	0,1	0,01	77	-	-	-	-	-	-	8,5	2,4	279
20-24	1,8	0,7	388	9,9	3,5	348	-	-	-	-	-	-	0,1	0,04	500	-	-	-	0,02	-	-	11,9	4,2	355
25-29	2,3	0,8	350	11,0	4,0	361	0,01	-	-	-	-	-	0,1	0,03	316	-	-	-	-	-	-	13,5	4,8	358
30-34	1,5	0,3	231	6,7	2,0	290	0,02	-	-	-	-	-	0,04	0,01	250	-	-	-	-	-	-	8,2	2,3	279
35-39	1,3	0,3	209	6,0	1,4	237	0,02	-	-	-	-	-	0,03	-	-	-	-	-	-	-	-	7,3	1,6	222
40-44	0,7	0,1	82	3,6	0,4	98	-	-	-	-	-	-	0,01	-	-	-	-	-	-	-	-	4,4	0,4	95
45-49	0,9	0,02	18	3,7	0,2	41	-	-	-	-	-	-	0,05	-	-	-	-	-	-	-	-	4,6	0,2	36
Total	9,7	2,5	259	48,1	13,3	276	0,1	-	-	-	-	-	0,4	0,1	211	-	-	-	0,02	-	-	58,3	15,9	272
CENTRES																								
14	0,01	-	-	0,02	-	-	-	-	-	-	-	-	0,01	-	-	-	-	-	-	-	-	0,03	-	-
15 19	0,2	0,04	211	1,6	0,3	212	0,1	0,02	115	-	-	-	0,1	0,01	200	-	-	-	-	-	-	2,0	0,4	205
20-24	0,3	0,1	220	1,8	0,5	292	0,1	0,03	278	-	-	-	0,03	0,01	167	-	-	-	-	-	-	2,2	0,6	281
25-29	0,2	0,1	282	2,1	0,6	269	0,1	0,03	333	-	-	-	0,1	0,02	143	-	-	-	-	-	-	2,5	0,7	267
30-34	0,1	0,02	222	1,2	0,2	189	0,04	0,01	143	-	-	-	0,03	0,01	333	-	-	-	0,01	-	-	1,4	0,3	191
35-39	0,1	0,01	91	1,1	0,1	119	0,02	-	-	-	-	-	0,1	-	-	-	-	-	0,01	-	-	1,3	0,1	109
40-44	0,1	-	-	0,7	0,1	74	0,02	-	-	-	-	-	0,02	-	-	0,01	-	-	-	-	-	0,8	0,1	62
45-49	0,04	-	-	0,6	0,05	80	0,01	-	-	-	-	-	-	-	-	-	-	-	-	-	-	0,6	0,05	75
Total	1,0	0,2	189	9,2	1,9	208	0,4	0,1	189	-	-	-	0,3	0,04	131	0,01	-	-	0,02	-	-	10,9	2,2	203
ENSEMBLE																								
14	0,02	-	-	0,1	-	-	-	-	-	-	-	-	0,01	-	-	-	-	-	-	-	-	0,1	-	-
15-19	1,5	0,4	251	8,7	2,4	272	0,1	0,02	103	-	-	-	0,1	0,02	130	-	-	-	-	-	-	10,4	2,8	265
20-24	2,1	0,8	365	11,8	4,0	340	0,1	0,03	278	-	-	-	0,1	0,04	400	-	-	-	0,02	-	-	14,1	4,8	343
25-29	2,5	0,9	345	13,1	4,5	346	0,1	0,03	313	-	-	-	0,2	0,05	225	-	-	-	-	-	-	15,9	5,5	344
30-34	1,5	0,4	231	8,0	2,2	275	0,1	0,01	100	-	-	-	0,1	0,02	286	-	-	-	0,01	-	-	9,6	2,6	266
35-39	1,4	0,3	199	7,1	1,5	209	0,04	-	-	-	-	-	0,1	-	-	-	-	-	0,01	-	-	8,6	1,8	205
40-44	0,8	0,1	74	4,3	0,4	95	0,02	-	-	-	-	-	0,1	-	-	0,01	-	-	-	-	-	5,2	0,5	90
45-49	0,9	0,02	17	4,2	0,2	46	0,01	-	-	-	-	-	0 05	-	-	-	-	-	-	-	-	5,2	0,2	41
Total	10,8	2,7	253	57,3	15,2	265	0,4	0,1	165	-	-	-	0,7	0,1	175	0,01	-	-	0,04	-	-	69,2	18,1	262

(1) Non compris les femmes n'ayant pas déclaré leurs enfants nés vivants.

Tableau 3.21.6 - **Enfants nés vivants, de femmes mariées, au cours des 12 derniers mois suivant l'âge de la femme et le groupe ethnique du mari**

GUINEE-FORESTIERE

Unité : 1.000

AGE DES FEMMES	GROUPE ETHNIQUE DU MARI																							
	PEUL			MANDE			FORESTIERS			REFOULES			AUTRES A.O.F/TOGO			AUTRES			MAL DESIGNES			TOTAL GENERAL		
	Nombre de femmes (1)	Enfants nés vivants		Nombre de femmes (1)	Enfants nés vivants		Nombre de femmes (1)	Enfants nés vivants		Nombre de femmes (1)	Enfants nés vivants		Nombre de femmes (1)	Enfants nés vivants		Nombre de femmes (1)	Enfants nés vivants		Nombre de femmes (1)	Enfants nés vivants		Nombre de femmes (1)	Enfants nés vivants	
		Au Total	P/1000 femmes		Au Total	P/1000 femmes		Au Total	P/1000 femmes		Au Total	P/1000 femmes		Au Total	P/1000 femmes		Au Total	P/1000 femmes		Au Total	P/1000 femmes		Au Total	P/1000 femmes
BROUSSE																								
15-19	0,6	0,2	349	9,2	2,8	307	12,5	3,0	243	-	-	-	0,02	-	-	-	-	-	0,03	0,01	333	22,4	6,1	272
20-24	1,5	0,6	404	13,1	4,5	343	14,6	5,1	348	-	-	-	0,03	0,01	333	-	-	-	0,01	-	-	29,2	10,2	349
25-29	1,2	0,5	363	13,8	5,2	377	19,6	6,1	310	-	-	-	0,05	-	-	0,01	-	-	0,02	-	-	34,7	11,7	338
30-34	0,6	0,1	225	9,7	3,2	327	12,0	3,2	270	-	-	-	0,01	0,01	1000	-	-	-	0,05	0,02	400	22,4	6,6	294
35-39	0,9	0,2	213	10,5	1,9	182	17,0	3,5	208	-	-	-	0,01	-	-	-	-	-	0,05	0,01	200	28,5	5,6	198
40-44	0,4	0,04	95	5,0	0,4	88	9,0	0,8	89	-	-	-	0,01	-	-	-	-	-	0,03	0,01	333	14,4	1,3	89
45-49	0,2	0,01	43	4,8	0,2	39	8,6	0,4	46	-	-	-	0,01	-	-	-	-	-	0,04	-	-	13,7	0,6	43
Total	5,5	1,6	300	66,2	18,2	275	93,5	22,1	237	-	-	-	0,1	0,02	125	0,01	-	-	0,2	0,05	222	165,6	42,1	254
CENTRES																								
15-19	0,03	0,01	379	0,4	0,1	251	0,3	0,1	216	-	-	-	0,003	0,001	333	-	-	-	0,001	-	-	0,7	0,2	239
20-24	0,02	0,01	565	0,5	0,1	234	0,3	0,1	303	-	-	-	0,02	0,01	368	0,001	-	-	0,002	0,001	500	0,8	0,2	271
25-29	0,04	0,01	268	0,7	0,2	223	0,7	0,2	261	-	-	-	0,003	-		-	-	-	0,001	-	-	1,5	0,4	242
30-34	0,01	0,01	455	0,4	0,1	243	0,3	0,1	244	-	-	-	0,01	0,01	417	-	-	-	0,01	-	-	0,7	0,2	248
35-39	0,02	0,001	53	0,4	0,1	194	0,4	0,1	199	-	-	-	0,01	0,001	143	-	-	-	0,001	-	-	0,8	0,2	193
40-44	0,02	0,002	105	0,2	0,02	84	0,2	0,03	174	-	-	-	0,001	0,001	1000	-	-	-	0,002	-	-	0,4	0,05	128
45-49	0,01	-	-	0,1	0,02	111	0,2	0,04	162	-	-	-	0,001	-	-	-	-	-	-	-	-	0,4	0,05	137
Total	0,2	0,04	283	2,7	0,6	212	2,5	0,6	231	-	-	-	0,05	0,02	326	0,001	-	-	0,01	0,001	83	5,4	1,2	224
ENSEMBLE																								
15-19	0,7	0,2	351	9,5	2,9	305	12,9	3,1	242	-	-	-	0,02	0,001	43	-	-	-	0,03	0,01	323	23,1	6,3	271
20-24	1,5	0,6	407	13,6	4,6	339	14,9	5,2	347	-	-	-	0,05	0,02	347	0,001	-	-	0,01	0,001	83	30,1	10,4	346
25-29	1,3	0,5	360	14,5	5,4	369	20,3	6,2	308	-	-	-	0,05	-	-	0,01	-	-	0,02	-	-	36,2	12,1	334
30-34	0,7	0,2	229	10,1	3,3	324	12,3	3,3	270	-	-	-	0,02	0,01	588	-	-	-	0,1	0,02	364	23,1	6,8	293
35-39	0,9	0,2	210	10,9	2,0	183	17,5	3,6	208	-	-	-	0,02	0,001	59	-	-	-	0,1	0,01	196	29,3	5,8	198
40-44	0,4	0,04	95	5,2	0,5	88	9,1	0,8	90	-	-	-	0,01	0,001	167	-	-	-	0,03	0,01	313	14,8	1,3	90
45-49	0,2	0,01	41	4,9	0,2	41	8,8	0,4	49	-	-	-	0,01	-	-	-	-	-	0,04	-	-	14,1	0,6	46
Total	5,6	1,7	299	68,8	18,8	273	96,0	22,7	237	-	-	-	0,2	0,03	181	0,01	-	-	0,2	0,1	215	171,0	43,3	253

(1) Non compris les femmes n'ayant pas déclaré leurs enfants nés vivants.

Tableau 3.21.6 - **Enfants nés vivants, de femmes mariées, au cours des 12 derniers mois suivant l'âge de la femme et le groupe ethnique du mari**

GUINEE-ENTIERE

Unité : 1.000

AGE DES FEMMES	GROUPE ETHNIQUE DU MARI																							
	PEUL			MANDE			FORESTIERS			REFOULES			AUTRES A.O.F/TOGO			AUTRES			MAL DESIGNES			TOTAL GENERAL		
	Nombre de femmes (1)	Enfants nés vivants		Nombre de femmes (1)	Enfants nés vivants		Nombre de femmes (1)	Enfants nés vivants		Nombre de femmes (1)	Enfants nés vivants		Nombre de femmes (1)	Enfants nés vivants		Nombre de femmes (1)	Enfants nés vivants		Nombre de femmes (1)	Enfants nés vivants		Nombre de femmes (1)	Enfants nés vivants	
		Au Total	P/1000 femmes		Au Total	P/1000 femmes		Au Total	P/1000 femmes		Au Total	P/1000 femmes		Au Total	P/1000 femmes		Au Total	P/1000 femmes		Au Total	P/1000 femmes		Au Total	P/1000 femmes
BROUSSE																								
14	1,0	-	-	1,1	0,02	23	0,3	0,01	39	0,03	0,2	160	0,1	-	-	-	-	-	0,01	-	-	2,6	0,1	24
15-19	27,7	7,4	266	38,5	12,3	320	14,4	3,6	253	3,5	1,1	328	2,0	0,5	258	0,01	0,01	1 000	0,3	0,1	337	86,4	25,1	291
20-24	30,5	10,9	357	48,2	16,8	349	16,4	5,9	357	3,7	1,2	316	2,1	0,7	334	0,1	0,02	333	0,2	0,05	197	101,3	35,5	351
25-29	32,1	10,8	336	50,3	17,1	340	21,5	6,6	307	4,1	1,1	275	2,0	0,7	353	0,1	-	-	0,3	0,1	261	110,4	36,4	330
30-34	22,3	6,0	272	34,8	9,4	270	13,2	3,6	274	2,9	0,8	279	1,4	0,3	247	0,01	0,01	1 000	0,3	0,1	174	74,9	20,3	271
35-39	21,1	4,1	193	34,5	6,5	189	18,0	3,6	202	2,9	0,5	162	1,3	0,2	153	0,01	-	-	0,2	0,03	128	77,9	14,9	191
40-44	12,8	1,1	80	19,6	1,7	85	9,8	0,8	86	2,0	0,2	78	1,0	0,1	112	0,01	-	-	0,2	0,03	136	45,4	3,8	84
45-49	10,0	0,2	22	16,9	0,7	44	9,2	0,4	44	1,5	0,05	31	0,8	0,02	28	-	-	-	0,2	-	-	38,5	1,4	37
Total	157,3	40,4	257	243,9	64,6	265	102,8	24,6	239	20,8	5,0	239	10,6	2,6	245	0,2	0,05	260	1,8	0,3	192	537,4	137,6	256
CENTRES																								
14	0,2	0,001	5	0,1	0,002	27	0,02	0,001	45	0,01	-	-	0,01	-	-	-	-	-	0,001	-	-	0,3	0,004	13
15-19	3,1	0,7	228	4,5	1,1	240	0,6	0,1	211	0,3	0,1	285	0,2	0,1	310	0,01	-	-	0,02	0,001	46	8,8	2,1	236
20-24	2,8	0,8	298	5,3	1,5	284	0,6	0,2	300	0,4	0,1	267	0,2	0,1	274	0,01	0,005	833	0,03	0,002	69	9,4	2,7	288
25-29	2,5	0,7	274	5,7	1,4	243	1,0	0,3	265	0,4	0,1	207	0,4	0,1	192	0,02	0,005	333	0,03	0,003	120	10,0	2,5	250
30-34	1,8	0,3	164	3,5	0,7	188	0,4	0,1	232	0,2	0,02	135	0,2	0,05	270	0,01	0,001	91	0,04	-	-	6,1	1,1	184
35-39	1,7	0,3	153	3,3	0,5	137	0,6	0,1	167	0,3	0, 3	117	0,2	0,01	42	0,01	-	-	0,03	-	-	6,1	0,8	139
40-44	1,0	0,1	63	1,8	0,1	71	0,2	0,03	123	0,1	0,02	127	0,1	0,003	24	0,02	-	-	0,02	-	-	3,4	0,2	72
45-49	0,8	0,01	8	1,3	0,1	82	0,3	0,04	142	0,1	-	-	0,1	-	-	-	-	-	0,02	-	-	2,6	0,1	48
Total	14,0	2,9	205	25,5	5,3	207	3,7	0,8	224	1,8	0,11	197	1,4	0,3	187	0,1	0,01	164	0,2	0,01	32	46,7	9,6	206
ENSEMBLE																								
14	1,2	0,001	0,8	1,1	0,03	23	0,4	0,01	40	0,2	0,03	153	0,1	-	-	-	-	-	0,01	-	-	2,9	0,1	23
15-19	30,8	8,1	262	43,1	13,4	311	15,0	3,8	251	3,8	1,2	324	2.2	0,6	264	0,02	0,01	500	0,3	0,1	317	95,3	27,2	286
20-24	33,3	11,7	352	53,5	18,3	342	17,0	6,0	355	4,1	1,3	311	2,4	0,8	328	0,1	0,03	373	0,3	0,1	183	110,7	38,2	345
25-29	34,6	11,5	332	56,0	18,5	331	22,5	6,8	305	4,5	1,2	269	2,3	0,8	328	0,1	0,01	68	0,3	0,1	250	120,4	38,9	323
30-34	24,1	6,3	263	38,3	10,0	262	13,7	3,7	272	3,1	0,8	271	1,5	0,4	249	0,02	0,01	583	0,3	0,1	152	81,1	21,4	264
35-39	22,8	4,3	190	37,8	7,0	185	18,5	3,7	201	3,2	0,5	158	1,5	0,2	138	0,02	-	-	0,3	0,03	115	84,0	15,8	188
40-44	13,8	1,1	78	21,5	1,8	84	10,0	0,9	87	2,1	0,2	82	1,1	0,1	102	0,03	-	-	0,2	0,03	126	48,8	4,1	84
45-49	10,8	0,2	21	18,2	0,8	46	9,5	0,4	47	1,6	0,05	29	0,9	0,02	25	-	-	-	0,2	-	-	41,1	1,6	38
Total	171,3	43,3	253	269,5	69,9	260	106,6	25,4	239	22,6	5,3	236	12,0	2,9	238	0,2	0,1	234	2,0	0,3	177	584,2	147,2	252

(1) non compris les femmes n'ayant pas déclaré leurs enfants nés vivants.

Tableau 3.21.7 - **Enfants nés vivants, de femmes mariées, au cours des 12 derniers mois suivant l'âge des femmes et le groupe socio-professionnel de leur mari**

GUINEE MARITIME

Unité : 1.000

AGE DES FEMMES	GROUPE SOCIO-PROFESSIONNEL DU MARI																														SECTEUR PUBLIC		
	Agriculteurs			Salaires agricoles			Agriculteurs non exploit. & non salariés			Patrons de l'industrie & du commerce			Cadres moyens			Employés			Ouvriers			Personnel de service			Autres catégories			Personnes non actives et activités non déclarées					
	Nbre de femmes	Enfants nés vivants		Nbre de femmes	Enfants nés vivants		Nbre de femmes	Enfants nés vivants		Nbre de femmes	Enfants nés vivants		Nbre de femmes	Enfants nés vivants		Nbre de femmes	Enfants nés vivants		Nbre de femmes	Enfants nés vivants		Nbre de femmes	Enfants nés vivants		Nbre de femmes	Enfants nés vivants		Nbre de femmes	Enfants nés vivants		Nbre de femmes	Enfants nés vivants	
		Au Total	P/1000 femmes		Au Total	P/1000 femmes		Au Total	P/1000 femmes		Au Total	P/1000 femmes		Au Total	P/1000 femmes		Au Total	P/1000 femmes		Au Total	P/1000 femmes		Au Total	P/1000 femmes		Au Total	P/1000 femmes		Au Total	P/1000 femmes		Au Total	P/1000 femmes
BROUSSE																																	
15/19 ans	12,8	4,3	330	0,2	0,1	455	1,2	0,4	347	0,9	0,3	269	0,1	ε	154	0,1	ε	143	0,3	0,1	147	0,1	ε	500	0,3	0,1	296	0,2	0,1	333	0,3	0,1	167
20/24	15,7	5,4	344	0,2	0,1	400	0,6	0,2	400	1,0	0,3	253	0,3	0,1	320	0,1	ε	143	0,4	0,1	286	0,1	-	-	0,3	0,1	370	0,3	0,1	353	0,3	0,1	226
25/29	16,6	5,3	319	0,1	ε	214	0,6	0,2	267	1,3	0,5	359	0,2	0,1	350	0,1	ε	286	0,2	0,1	300	0,1	ε	600	0,2	0,1	294	0,5	0,1	265	0,2	0,1	261
30/34	12,6	2,9	227	0,1	ε	77	0,3	0,1	176	0,8	0,3	342	0,1	ε	231	ε	-	-	0,1	ε	167	ε	-	-	0,2	ε	100	0,7	0,1	176	0,1	ε	214
35/39	12,2	2,2	182	0,1	-	-	0,2	0,1	261	0,7	0,1	138	0,1	ε	214	ε	ε	333	0,1	ε	125	ε	ε	333	0,2	0,1	227	1,0	0,1	127	0,1	ε	143
40/44	7,0	0,7	101	ε	-	-	0,1	-	-	0,4	ε	75	0,1	-	-	-	-	///	ε	-	-	ε	-	-	0,1	-	-	0,9	0,1	57	0,1	-	-
45/49	5,0	0,2	40	0,1	-	-	0,1	-	-	0,3	-	-	0,1	-	-	ε	-	-	ε	ε	1000	ε	-	-	0,1	-	-	1,1	ε	35	0,1	-	-
TOTAL	81,9	20,9	256	0,8	0,2	247	3,1	0,9	297	5,3	1,4	254	1,0	0,2	240	0,3	0,1	185	1,1	0,3	221	0,3	0,1	286	1,3	0,3	227	3,7	0,7	198	1,2	0,2	187
CENTRES																																	
15/19 ans	0,2	0,1	364	-	-	///	ε	ε	143	0,6	0,1	203	0,1	ε	278	0,2	0,1	279	0,9	0,2	184	0,2	ε	174	0,2	ε	143	0,4	0,1	268	0,5	0,1	158
20/24	0,3	0,1	237	-	-	///	ε	-	-	0,7	0,2	250	0,1	ε	136	0,3	0,1	279	0,9	0,3	291	0,2	0,1	364	0,3	0,1	263	0,4	0,1	274	0,7	0,2	273
25/29	0,3	0,1	235	ε	ε	200	ε	ε	1000	0,7	0,1	183	0,1	ε	333	0,3	0,1	300	0,8	0,1	161	0,2	0,1	256	0,3	0,1	189	0,5	0,1	227	0,6	0,1	220
30/34	0,3	ε	130	ε	-	-	-	-	///	0,4	0,1	136	ε	ε	250	0,1	ε	207	0,4	0,1	171	0,1	ε	107	0,2	ε	152	0,2	ε	163	0,3	0,1	152
35/39	0,3	ε	98	ε	-	-	-	-	///	0,4	0,1	169	0,1	ε	100	0,2	ε	98	0,4	ε	77	0,1	ε	231	0,2	ε	97	0,3	ε	100	0,4	ε	71
40/44	0,2	ε	28	ε	-	-	-	-	///	0,2	ε	56	ε	ε	111	0,1	-	-	0,2	ε	57	ε	-	-	0,1	-	-	0,2	ε	50	0,2	ε	63
45/49	0,2	-	-	-	-	///	-	-	///	0,1	ε	130	ε	-	-	0,1	-	-	0,1	-	-	ε	-	-		-	-	0,1	-	-	0,1	-	-
TOTAL	1,7	0,3	167	0,1	ε	77	ε	ε	222	3,1	0,6	187	0,5	0,1	209	1,3	0,3	221	3,6	0,7	184	0,9	0,2	209	1,1	0,2	166	2,1	0,4	187	2,7	0,5	180
ENSEMBLE																																	
15/19 ans	13,0	4,3	331	0,2	0,1	455	1,2	0,4	342	1,6	0,4	240	0,2	ε	205	0,3	0,1	246	1,2	0,2	174	0,3	0,1	241	0,4	0,1	236	0,6	0,2	288	0,8	0,1	161
20/24	16,0	5,5	342	0,2	0,1	400	0,6	0,2	396	1,7	0,4	251	0,4	0,1	264	0,4	0,1	253	1,3	0,4	290	0,2	0,1	255	0,6	0,2	315	0,7	0,2	312	1,0	0,3	258
25/29	16,8	5,3	318	0,2	ε	212	0,6	0,2	273	2,0	0,6	301	0,3	0,1	344	0,4	0,1	297	1,0	0,2	190	0,2	0,1	367	0,4	0,1	230	1,0	0,2	248	0,9	0,2	231
30/34	12,9	2,9	225	0,2	ε	67	0,3	0,1	176	1,2	0,3	272	0,2	ε	235	0,2	ε	184	0,5	0,1	170	0,2	ε	88	0,4	ε	123	0,9	0,2	173	0,5	0,1	170
35/39	12,5	2,3	180	0,1	-	-	0,2	0,1	261	1,0	0,2	150	0,2	ε	184	0,2	ε	128	0,5	ε	85	0,1	ε	263	0,4	0,1	173	1,3	0,2	121	0,5	ε	92
40/44	7,2	0,7	102	ε	-	-	0,1	-	-	0,6	ε	69	0,1	ε	48	0,1	-	-	0,2	ε	49	ε	-	-	0,2	-	-	1,1	0,1	56	0,2	ε	48
45/49	5,1	0,2	39	0,1	-	-	0,1	-	-	0,4	ε	39	0,1	-	-	0,1	-	-	0,1	ε	111	0,1	-	-	0,1	-	-	1,3	ε	31	0,1	-	-
TOTAL	83,6	21,2	254	0,9	0,2	234	3,1	0,9	296	8,4	1,9	229	1,4	0,3	230	1,6	0,3	215	4,7	0,9	193	1,1	0,3	230	2,5	0,5	199	6,8	1,0	153	3,9	0,7	182

Tableau 3.21.7 - **Enfants nés vivants, de femmes mariées, au cours des 12 derniers mois suivant l'âge des femmes et le groupe socio-professionnel de leur mari**

FOUTA DJALLON

Unité : 1.000

AGE DES FEMMES	GROUPE SOCIO-PROFESSIONNEL DU MARI																												SECTEUR PUBLIC		
	Agriculteurs			Salariés agricoles			Agriculteurs non exploit. & non salariés			Patrons de l'industrie & du commerce			Cadres moyens			Employés			Ouvriers			Personnel de service			Autres catégories			Personnes non actives et activité non déclarée					
	Nbre de femmes	Enfants nés vivants		Nbre de femmes	Enfants nés vivants		Nbre de femmes	Enfants nés vivants		Nbre de femmes	Enfants nés vivants		Nbre de femmes	Enfants nés vivants		Nbre de femmes	Enfants nés vivants		Nbre de femmes	Enfants nés vivants		Nbre de femmes	Enfants nés vivants		Nbre de femmes	Enfants nés vivants		Nbre de femmes	Enfants nés vivants		Nbre de femmes	Enfants nés vivants	
		Au Total	P/1000 femmes		Au Total	P/1000 femmes		Au Total	P/1000 femmes		Au Total	P/1000 femmes		Au Total	P/1000 femmes		Au Total	P/1000 femmes		Au Total	P/1000 femmes		Au Total	P/1000 femmes		Au Total	P/1000 femmes		Au Total	P/1000 femmes		Au Total	P/1000 femmes
BROUSSE																															
15/19 ans	32,5	9,1	282	1,2	0,3	231	0,7	0,2	217	3,1	0,9	289	0,2	0,1	308	0,1	-	-	1,2	0,3	260	0,6	0,2	189	0,9	0,2	204	1,0	0,2	236	1,1	0,2	188
20/24	33,6	12,0	357	0,8	0,2	281	0,5	0,2	474	3,3	1,3	390	0,2	0,1	463	-	-	///	1,0	0,3	321	0,5	0,1	367	0,7	0,2	329	1,1	0,3	286	0,5	0,2	319
25/29	35,-	11,3	323	0,6	0,1	204	0,1	0,1	409	3,2	1,0	315	0,3	0,1	217	ε	-	-	0,7	0,3	351	0,3	0,1	238	0,7	0,2	321	1,5	0,5	315	0,5	0,1	272
30/34	24,7	7,0	283	0,3	ε	143	0,1	ε	400	1,8	0,5	286	0,2	0,1	271	ε	-	-	0,3	0,2	480	0,1	ε	100	0,5	0,1	274	1,4	0,3	203	0,2	0,1	313
35/39	22,3	4,1	186	0,2	ε	111	0,1	ε	100	1,9	0,3	185	0,5	0,1	200	-	-	///	0,2	0,1	357	ε	-	-	0,3	ε	116	2,1	0,3	154	0,2	ε	188
40/44	14,2	1,2	82	ε	-	-	ε	-	-	1,3	0,1	69	0,2	-	-	-	-	///	0,1	-	-	ε	-	-	0,3	ε	51	1,9	0,1	34	0,2	-	-
45/49	10,1	0,5	35	ε	ε	333	0,1	-	-	0,8		33	0,2	-	-	ε	-	-	0,1	ε	250	ε	-	-	0,1	-	-	2,2	ε	12	0,1	-	-
TOTAL	172,3	45,1	262	3,2	0,7	222	1,5	0,4	263	15,4	4,1	264	1,7	0,3	207	0,1	-	-	3,6	1,1	314	1,5	0,4	265	3,4	0,8	235	11,2	1,7	151	2,6	0,6	226
CENTRES																															
15/19 ans	1,7	0,5	290	0,1	ε	25	ε	ε	111	0,6	0,1	254	0,1	ε	244	0,1	ε	144	0,5	0,1	281	0,1	ε	331	0,2	ε	244	0,1	ε	146	0,5	0,1	231
20/24	1,7	0,6	334	0,1	ε	516	ε	ε	333	0,6	0,1	259	0,1	ε	336	0,1	ε	317	0,3	0,1	276	0,1	ε	324	0,2	ε	247	0,1	ε	443	0,5	0,1	304
25/29	1,5	0,5	282	ε	ε	256	ε	ε	59	0,5	0,2	286	0,2	ε	239	0,1	ε	290	0,3	0,1	229	0,1	ε	302	0,1	ε	333	0,1	ε	164	0,5	0,1	267
30/34	1,5	0,3	191	ε	ε	40	ε	-	-	0,3	0,1	166	0,1	ε	220	ε	ε	156	0,1	ε	134	0,1	ε	322	0,1	ε	268	0,1	ε	130	0,2	ε	246
35/39	1,5	0,2	172	ε	-	-	ε	ε	769	0,2	ε	156	ε	ε	163	ε	ε	267	0,1	ε	73	ε	ε	214	ε	ε	48	0,1	ε	102	0,1	ε	172
40/44	0,9	0,1	101	ε	-	-	ε	-	-	0,1	ε	120	ε	-	-	ε	ε	67	ε	-	-	ε	-	-	ε	-	-	0,1	ε	14	0,1	ε	19
45/49	0,7	ε	13	ε	-	-	-	-	///	0,1	ε	36	ε	-	-	ε	-	-	ε	ε	63	ε	-	-	ε	ε	71	0,2	ε	6	ε	ε	24
TOTAL	9,2	2,0	221	0,2	ε	210	0,1	ε	237	2,4	0,5	231	0,6	0,1	222	0,3	0,1	213	1,4	0,3	226	0,4	0,1	291	0,6	0,2	243	0,9	0,1	116	1,7	0,4	241
ENSEMBLE																															
15/19 ans	34,1	9,6	281	1,3	0,3	218	0,7	0,2	214	3,7	1,1	291	0,3	0,1	280	0,2	ε	89	1,7	0,5	266	0,7	0,2	282	1,1	0,2	211	1,1	0,3	228	1,6	0,3	209
20/24	35,3	12,5	356	0,9	0,3	298	0,5	0,2	473	3,9	1,5	371	0,3	0,1	416	0,1	ε	317	1,3	0,5	310	0,5	0,2	360	0,9	0,3	314	1,1	0,3	295	0,9	0,3	313
25/29	36,5	11,7	322	0,6	0,1	208	0,1	0,1	368	3,8	1,2	311	0,5	0,1	225	0,1	ε	244	1,0	0,3	317	0,5	0,1	253	0,8	0,3	323	1,6	0,5	305	0,8	0,2	270
30/34	26,1	7,2	277	0,3	ε	134	ε	ε	361	2,1	0,5	182	0,3	0,1	259	0,1	ε	121	0,5	0,2	371	0,2	ε	169	0,5	0,1	273	1,5	0,3	198	0,5	0,1	282
35/39	23,6	4,5	185	0,2	ε	109	0,1	ε	161	2,1	0,5	182	0,5	0,1	198	ε	ε	267	0,3	0,1	250	0,1	ε	132	0,5	ε	109	2,2	0,3	150	0,3	0,1	182
40/44	15,1	1,3	83	ε	-	-	ε	-	-	1,5	0,1	73	0,2	-	-	ε	ε	67	0,1	-	-	ε	-	-	0,3	ε	47	2.1	0,1	32	0,2	ε	5
45/49	10,8	0,5	34	ε	ε	302	0,1	-	-	0,8	ε	34	0,3	-	-	ε	-	-	0,1	ε	208	ε	-	-	0,1	-	-8	2,3	ε	12	0,1	ε	9
TOTAL	181,5	47,1	260	3,5	0,7	222	1.8	0,5	282	17,8	4,6	259	2,3	0,5	211	0,5	0,1	162	5,9	1,5	290	1,9	0,5	271	5,0	0,9	237	12,1	1,8	151	5,3	1,0	232

Tableau 3.21.7 - **Enfants nés vivants, de femmes mariées, au cours des 12 derniers mois suivant l'âge des femmes et le groupe socio-professionnel de leur mari**

HAUTE - GUINEE

Unité : 1.000

AGE DES FEMMES	GROUPE SOCIO-PROFESSIONNEL DU MARI																												SECTEUR PUBLIC		
	Agriculteurs			Salariés agricoles			Agriculteurs non exploit. & non salariés			Patrons de l'industrie & du commerce			Cadres moyens			Employés			Ouvriers			Personnel de service			Autres catégories			Personnes non actives et activités non déclarées					
	Nbre de femmes	Enfants nés vivants		Nbre de femmes	Enfants nés vivants		Nbre de femmes	Enfants nés vivants		Nbre de femmes	Enfants nés vivants		Nbre de femmes	Enfants nés vivants		Nbre de femmes	Enfants nés vivants		Nbre de femmes	Enfants nés vivants		Nbre de femmes	Enfants nés vivants		Nbre de femmes	Enfants nés vivants		Nbre de femmes	Enfants nés vivants		Nbre de femmes	Enfants nés vivants	
		Au Total	P/1000 femmes		Au Total	P/1000 femmes		Au Total	P/1000 femmes		Au Total	P/1000 femmes		Au Total	P/1000 femmes		Au Total	P/1000 femmes		Au Total	P/1000 femmes		Au Total	P/1000 femmes		Au Total	P/1000 femmes		Au Total	P/1000 femmes		Au Total	P/1000 femmes
BROUSSE																															
15/19 ans	6,5	1,7	268	-	-	///	1,1	0,4	350	0,6	0,1	232	0,1	-	-	ε	ε	333	0,1	ε	333	-	-	///	0,1	ε	238	0,2	0,1	367	0,2	ε	147
20/24	9,7	3,4	350	ε	ε	333	0,9	0,4	410	0,7	0,2	341	0,1	ε	53	ε	ε	333	0,1	ε	727	-	-	///	0,1	0,1	792	0,4	0,1	257	0,2	0,1	576
25/29	11,6	4,1	361	ε	ε	500	0,7	0,3	433	0,6	0,2	339	0,1	ε	167	ε	-	-	0,1	ε	529	ε	-	-	ε	ε	125	0,5	0,1	255	0,1	0,1	556
30/34	6,9	2,0	290	-	-	///	0,4	0,1	243	0,4	0,1	250	0,1	-	-	ε	-	-	ε	ε	533		-	-	0,1	ε	700	0,4	0,1	139	0,1	ε	82
35/39	6,2	1,4	227	ε	-	-	0,2	0,1	410	0,3	0,1	231	ε	-	-	-	-	///	ε	-	-	-	-	///	ε	-	-	0,5	0,1	129	ε	-	-
40/44	3,6	0,4	104	-	-	///	0,1	ε	100	0,2	-	129	ε	-	-	ε	-	-	ε	-	-	-	-	///	ε	ε	222	0,5	ε	10	ε	-	-
45/49	3,6	0,1	39	-	-	///	0,1	-	-	0,2	-	33	ε	-	-	-	-	///	-	-	///	-	-	///	ε	-	-	0,7	ε		ε	-	-
TOTAL	48,0	13,2	275	ε	ε	285	3,3	1,2	366	2,8	0,7	266	0,4	ε	51	ε	ε	222	0,3	0,1	418	ε	-	-	0,4	0,2	410	3,1	0,4	134	0,6	0,2	315
CENTRES																															
15/19 ans	0,4	0,1	282	ε	ε	1000	0,1	ε	83	0,5	0,1	234	0,2	ε	267	0,1	ε	267	0,3	0,1	200	0,1	ε	167	0,3	ε	34	0,1	ε	138	0,4	0,1	172
20/24	0,6	0,2	315	ε	ε	250	0,1	ε	308	0,6	0,2	273	0,2	ε	300	0,1	0,1	500	0,3	ε	151	ε	ε	250	0,2	0,1	301	0,2	ε	194	0,4	0,1	288
25/29	0,7	0,2	259	ε	-	-	0,1	ε	308	0,7	0,2	275	0,2	ε	200	0,1	ε	231	0,2	0,1	375	0,1	ε	308	0,2	0,1	300	0,2	ε	194	0,3	0,1	246
30/34	0,5	0,1	222	-	-	///	ε	ε	667	0,4	0,1	205	0,1	ε	133	0,1	ε	200	0,1	ε	214	ε	ε	143	0,1	ε	125	0,1	ε	40	0,1	ε	107
35/39	0,4	0,1	175	ε	-	-	ε	-	-	0,4	ε	70	0,1	ε	133	0,1	ε	100	0,1	ε	158	ε	ε	111	0,1	ε	67	0,2	ε	26	0 1	ε	107
40/44	0,3	ε	91	-	-	///	-	-	///	0,2	ε	28	ε	-	-	6	ε	142	0,1	-	-	ε	-	-	ε	-	-	0,1	ε	87	0,1	ε	63
45/49	0,3	ε	77	-	-	///	-	-	///	0,1	ε	45	ε	-	-	ε	ε	333	-	-	-	ε	-	-	ε	-	-	0,1	ε	103	ε	ε	125
TOTAL	3,2	0,7	224	ε	ε	222	0,2	0,1	256	2,9	0,6	208	0,7	0,1	200	0,5	0,1	275	1,1	0,2	204	0,3	0,1	192	0,9	0,2	166	1,0	0,1	113	1,6	0,3	199
ENSEMBLE																															
15/19 ans	6,9	1,8	268	ε	ε	1000	1,2	0,4	336	1,1	0,3	233	0,2	ε	200	0,1	ε	278	0,4	0,1	221	0,1	ε	167	0,4	ε	88	0,3	0,1	269	0,6	0,1	165
20/24	10,3	3,6	348	ε	ε	285	0,9	0,4	403	1,3	0,4	308	0,2	0,1	204	0,1	0,1	478	0,3	0,1	250	ε	ε	250	0,3	0,2	485	0,5	0,1	238	0,6	0,2	372
25/29	12,2	4,3	355	ε	ε	200	0,7	0,3	422	1,3	0,4	303	0,3	0,1	187	0,1	ε	222	0,3	0,1	421	0,1	ε	267	0,2	0,1	271	0,7	0,2	239	0,4	0,1	310
30/34	7,4	2,1	286	-	-	///	0,4	0,1	260	0,9	0,2	227	0,1	ε	69	0,1	ε	182	0,2	ε	235	ε	ε	125	0,1	ε	346	0,5	0,1	113	0,2	ε	100
35/39	6,7	1,5	224		-	-	0,2	0,1	390	0,6	0,1	138	0,1	ε	91	0,1	ε	100	0,1	ε	130	ε	ε	111	0,1	ε	43	0,7	0,1	101	0,2	ε	91
40/44	3,9	0,4	103	-	-	///	0,1	ε	100	0,3	ε	75	0,1	-	-	ε	ε	125	0,1	-	-	ε	-	-	0,1	ε	143	0,6	ε	25	0,1	ε	50
45/49	3,8	0,2	42	-	-	///	0,1	-	-	0,3	ε	38	0,1	-	-	ε	ε	333	ε	-	-	ε	-	-	ε	-	-	0,9	ε	40	0,1	ε	77
TOTAL	51,2	13,9	272	0,1	ε	250	3,5	1,3	359	5,7	1,4	236	1,1	0,2	146	0,5	0,1	270	1,4	0,3	247	0,3	0,1	182	1,3	0,3	242	4,1	0,5	129	2,1	0,5	230

Tableau 3.21.7 - **Enfants nés vivants, de femmes mariées, au cours des 12 derniers mois suivant l'âge des femmes et le groupe socio-professionnel de leur mari**

GUINEE FORESTIERE

Unité : 1.000

AGE DES FEMMES	GROUPE SOCIO-PROFESSIONNEL DU MARI																														SECTEUR PUBLIC		
	Agriculteurs			Salariés agricoles			Agriculteurs non exploit. & non salariés			Patrons de l'industrie & du commerce			Cadres moyens			Employés			Ouvriers			Personnel de service			Autres catégories			Personnes non actives et activités non déclarées					
	Nbre de femmes	Enfants nés vivants		Nbre de femmes	Enfants nés vivants		Nbre de femmes	Enfants nés vivants		Nbre de femmes	Enfants nés vivants		Nbre de femmes	Enfants nés vivants		Nbre de femmes	Enfants nés vivants		Nbre de femmes	Enfants nés vivants		Nbre de femmes	Enfants nés vivants		Nbre de femmes	Enfants nés vivants		Nbre de femmes	Enfants nés vivants		Nbre de femmes	Enfants nés vivants	
		Au Total	P/1000 femmes		Au Total	P/1000 femmes		Au Total	P/1000 femmes		Au Total	P/1000 femmes		Au Total	P/1000 femmes		Au Total	P/1000 femmes		Au Total	P/1000 femmes		Au Total	P/1000 femmes		Au Total	P/1000 femmes		Au Total	P/1000 femmes		Au Total	P/1000 femmes
BROUSSE																																	
18/19 ans	16,8	4,5	276	ε	-	-	3,5	0,8	234	1,0	0,4	371	0,3	0,1	250	0,1	ε	77	0,2	ε	219	ε	ε	400	1,1	0,2	180	0,2	ε	191	1,2	0,2	187
20/24	22,7	7,9	350	ε	-	-	3,4	1,3	376	1,3	0,5	361	0,3	0,1	340	0,2	0,1	306	0,1	0,1	357	ε	-	-	0,8	0,2	256	0,4	0,1	213	1,0	0,2	221
25/29	28,9	9,7	336	ε	ε	125	2,2	0,8	351	1,3	0,5	371	0,4	0,1	212	0,1	ε	269	0,2	0,1	452	0,1	ε	700	0,7	0,2	308	0,7	0,3	386	1,2	0,3	283
30/34	19,2	5,8	301	ε	-	-	1,2	0,3	256	0,5	0,2	308	0,1	ε	83	0,1	ε	59	0,1	ε	368	ε	-	-	0,3	0,1	400	0,8	0,2	200	0,4	0,1	284
35/39	24,8	4,9	199	-	-	///	1,1	0,3	228	0,7	0,2	245	0,1	0,1	706	ε	-	-	0,2	ε	194	ε	-	-	0,1	ε	357	1,4	0,2	112	0,2	0,1	413
40/44	12,4	1,2	83	-	-	///	0,3	0,1	254	0,2	ε	27	0,1	ε	100	ε	ε	1000	ε	-	-	ε	-	-	0,1	-	-	1,3	ε	19	0,1	ε	53
45/49	11,4	0,5	48	-	-	///	0,2	ε	56	0,2	ε	26	0,1	-	-	ε	-	-	-	-	///	-	-	///	0,1	-	-	1,7	ε	17	0,1	-	-
TOTAL	135,9	34,6	255	0,1	ε	56	12,0	3,6	296	5,2	1,7	320	1,3	0,3	245	0,5	0,1	208	0,8	0,2	318	0,1	ε	346	3,0	0,8	252	6,6	0,8	117	4,2	1,0	238
CENTRES																																	
18/19 ans	0,2	ε	217	ε	-	-	ε	-	-	0,2	0,1	317	0,1	ε	303	0,1	ε	203	0,1	ε	150	ε	ε	133	0,1	ε	180	ε	ε	250	0,2	ε	195
20/24	0,2	0,1	272	ε	ε	333	ε	-	-	0,3	0,1	282	0,1	ε	328	0,1	ε	379	0,1	ε	224	ε	ε	500	0,1	ε	139	ε	-	-	0,2	ε	238
25/29	0,5	0,1	302		-	///	ε	ε	667	0,5	0,1	233	0,1	ε	182	0,1	ε	204	0,2	ε	229	ε	-	-	0,1	ε	259	ε	ε	188	0,3	0,1	182
30/34	0,3	0,1	310	ε	-	-	-	-	///	0,2	ε	275	0,1	-	127	ε	ε	300	0,1	ε	92	ε	-	-	ε	ε	152	ε	ε	333	0,1	ε	151
35/39	0,4	0,1	252	ε	-	-	-	-	///	0,2	ε	114	0,1	ε	167	ε	ε	273	0,1	ε	206	ε	ε	152	ε	ε	59	ε	ε	54	0,1	ε	175
40/44	0,2	ε	95	-	-	///	-	-	///	0,1	ε	128	ε	ε	240	ε	ε	538	ε	ε	416	ε	-	-	ε	ε	278	ε	-	-	0,1	ε	204
45/49	0,2	ε	147	-	-	///	ε	-	-	0,1	ε	48	ε	-	-	ε	ε	227	ε	-	-	ε	-	-	ε	-	-	ε	ε	379	ε	-	-
TOTAL	2,0	0,5	243	ε	ε	48	ε	ε	125	1,4	0,3	233	0,4	0,1	212	0,3	0,1	273	0,6	0,1	193	0,1	ε	121	0,3	0,1	169	0,2	ε	167	1,0	0,2	188
ENSEMBLE																																	
18/19 ans	16,6	4,6	276	0,1	-	-	3,5	0,8	234	1,2	0,4	361	0,4	0,1	259	0,1	ε	137	0,3	0,1	190	ε	ε	300	1,1	0,2	190	0,3	0,1	199	1,4	0,3	188
20/24	22,9	8,0	349	ε	ε	125	3,4	1,3	376	1,5	0,5	349	0,3	0,1	338	0,2	0,1	325	0,3	0,1	294	ε	ε	273	0,9	0,2	247	0,4	0,1	204	1,2	0,3	224
25/29	29,3	9,8	335	ε	ε	125	2,2	0,8	352	1,8	0,6	334	0,6	0,1	204	0,2	ε	242	0,4	0,1	353	0,1	ε	393	0,8	0,2	304	0,7	0,3	377	1,5	0,4	264
30/34	19,5	5,9	301	ε	-	-	1,2	0,3	256	0,7	0,2	300	0,2	ε	98	0,1	ε	136	0,2	ε	256	ε	-	-	0,3	0,1	364	0,8	0,2	201	0,5	0,1	252
35/39	25,2	5,0	200	ε	-	-	1,1	0,3	228	0,9	0,2	218	0,2	0,1	470	0,1	ε	115	0,2	ε	197	ε	ε	116	0,1	ε	260	1,5	0,2	111	0,4	0,1	322
40/44	12,6	1,2	93	ε	ε	///	0,3	0,1	254	0,3	ε	57	0,1	ε	147	ε	ε	667	ε	ε	227	ε	-	-	0,1	ε	68	1,3	ε	19	0,1	ε	107
45/49	11,6	0,6	50	-	-	///	0,2	ε	64	0,3	ε	31	0,1	-	-	ε	ε	156	ε	-	-	ε	-	-	0,1	-	-	1,8	ε	23	0,1	-	-
TOTAL	137,9	35,1	254	0,1	ε	54	12,1	3,6	296	6,6	2,0	301	1,8	0,4	237	0,8	0,2	233	1,3	0,4	266	0,3	0,1	233	3,3	0,8	244	6,8	0,8	118	5,2	1,2	229

Tableau 3.21.7 - **Enfants nés vivants, de femmes mariées, au cours des 12 derniers mois suivant l'âge des femmes et le groupe socio-professionnel de leur mari**

GUINEE - ENTIERE

Unité : 1.000

AGE DES FEMMES	GROUPE SOCIO-PROFESSIONNEL DU MARI																												SECTEUR PUBLIC		
	Agriculteurs			Salariés agricoles			Agriculteurs non exploit. & non salariés			Patrons de l'industrie & du commerce			Cadres moyens			Employés			Ouvriers			Personnel de service			Autres catégories			Personnes non actives et activités non déclarées				
	Nbre de femmes	Enfants nés vivants		Nbre de femmes	Enfants nés vivants		Nbre de femmes	Enfants nés vivants		Nbre de femmes	Enfants nés vivants		Nbre de femmes	Enfants nés vivants		Nbre de femmes	Enfants nés vivants		Nbre de femmes	Enfants nés vivants		Nbre de femmes	Enfants nés vivants		Nbre de femmes	Enfants nés vivants		Nbre de femmes	Enfants nés vivants		Nbre de femmes	Enfants nés vivants	
		Au Total	P/1000 femmes		Au Total	P/1000 femmes		Au Total	P/1000 femmes		Au Total	P/1000 femmes		Au Total	P/1000 femmes		Au Total	P/1000 femmes		Au Total	P/1000 femmes		Au Total	P/1000 femmes		Au Total	P/1000 femmes		Au Total	P/1000 femmes		Au Total	P/1000 femmes
BROUSSE																															
15/19 ans	68,1	19,6	288	1,5	0,5	259	6,5	1,8	273	5,6	1,7	300	0,7	0,2	227	0,2	ε	93	1,8	0,5	238	0,7	0,2	306	2,3	0,5	210	1,6	0,5	253	2,7	0,5	187
20-25	81,7	28,7	352	1,0	0,3	298	5,2	2,1	391	6,2	2,2	357	0,8	0,3	333	0,3	0,1	264	1,5	0,5	331	0,5	0,1	301	1,9	0,6	332	2,1	0,6	279	2,0	0,6	276
25/29	91,9	30,5	331	0,8	0,2	206	3,6	1,3	354	6,5	2,2	338	1,0	0,2	237	0,2	0,1	252	1,2	0,5	372	0,5	0,1	366	1,6	0,5	307	3,2	1,0	313	1,9	0,6	291
30/35	63,5	17,6	278	0,5	ε	120	2,0	0,5	245	3,5	0,9	252	0,5	0,1	180	0,1	ε	44	0,6	0,2	387	0,2	ε	70	0,9	0,3	297	3,3	0,6	190	0,8	0,2	263
35/39	65,6	12,7	194	0,3	ε	80	1,7	0,5	244	3,5	0,7	192	0,7	0,2	258	0,1	ε	167	0,5	0,1	240	0,1	ε	152	0,7	0,1	171	5,0	0,7	134	0,6	0,2	255
40/45	37,2	3,5	92	0,1	-	-	0,5	0,1	109	2,1	0,1	71	0,3	ε	16	ε	ε	500	0,1	-	-	ε	-	-	0,5	ε	50	5,6	0,1	31	0,3	ε	16
45/49	30,1	1,2	41	0,1	ε	146	0,5	ε	29	1,5	ε	26	0,5	-	-	ε	-	-	0,1	ε	371	ε	-	-	0,3	-	-	5,8	0,1	20	0,2	-	-
TOTAL	438,-	113,8	260	4,1	0,9	224	19,9	6,1	307	28,7	7,8	272	4,5	0,9	212	0,9	0,2	179	5,8	1,7	302	1,9	0,5	273	8,1	2,0	249	25,6	3,6	139	8,6	2,0	232
CENTRES																															
15/19 ans	2,5	0,7	269	0,1	ε	73	0,1	ε	101	2,0	0,5	239	0,5	0,1	268	0,5	0,1	236	1,8	0,5	211	0,5	0,1	222	0,7	0,1	131	0,7	0,1	226	1,6	0,3	189
20/25	2,9	0,9	315	0,1	ε	448	0,1	ε	280	2,1	0,6	284	0,5	0,1	274	0,5	0,2	337	1,6	0,5	260	0,3	0,1	347	0,7	0,2	261	0,6	0,2	265	1,6	0,5	290
25/29	2,9	0,8	281	0,1	ε	193	0,1	ε	311	2,5	0,6	245	0,6	0,1	230	0,6	0,2	269	1,5	0,3	213	0,5	0,1	249	0,7	0,2	260	0,8	0,2	211	1,6	0,5	230
30/35	2,5	0,5	204	0,1	ε	20	ε	ε	455	1,3	0,2	183	0,2	ε	173	0,3	0,1	211	0,7	0,1	165	0,2	ε	163	0,5	0,1	169	0,5	0,1	123	0,8	0,1	165
35/39	2,5	0,5	176	ε	-	-	ε	ε	435	1,1	0,1	127	0,2	ε	142	0,3	ε	127	0,7	0,1	100	0,2	ε	183	0,3	ε	78	0,7	0,1	77	0,7	0,1	113
40/45	1,6	0,1	88	ε	-	-	ε	-	-	0,5	-	69	0,1	ε	71	0,1	ε	106	0,3	ε	51	0,1	-	-	0,1	-	-	0,5	ε	45	0,3	ε	78
45/49	1,3	0,1	47	ε	-	-	ε	-	-	0,3	-	73	0,1	-	-	0,1	ε	95	0,1	ε	9	0,1	-	-	0,1	ε	13	0,5	ε	55	0,2	ε	38
TOTAL	16,1	3,5	219	0,5	0,1	177	0,3	0,1	242	10,0	2,1	211	2,2	0,5	210	2,3	0,6	237	6,7	1,3	197	1,7	0,4	221	3,0	0,5	183	4,2	0,6	153	6,9	1,4	200
ENSEMBLE																															
15/19 ans	70,6	20,3	288	1,5	0,5	247	6,6	1,8	270	7,6	2,2	284	1,1	0,3	243	0,7	0,1	190	3,6	0,8	224	1,1	0,3	273	3,1	0,6	191	2,2	0,5	245	4,3	0,8	188
20/25	84,5	29,6	350	1,1	0,3	310	5,3	2,1	390	8,5	2,8	333	1,3	0,5	312	0,8	0,3	313	3,1	0,9	294	0,8	0,2	319	2,6	0,8	313	2,8	0,8	276	3,7	1,0	278
25/29	94,8	31,2	330	0,8	0,2	205	3,7	1,3	353	8,8	2,8	312	1,6	0,5	234	0,8	0,2	264	2,7	0,8	297	0,8	0,2	307	2,3	0,7	293	5,0	1,2	253	3,6	0,9	263
30/35	65,9	18,1	275	0,5	0,1	109	2,0	0,5	247	5,9	1,1	233	0,7	0,1	178	0,5	0,1	163	1,3	0,3	262	0,5	0,1	122	1,3	0,3	261	3,8	0,7	182	1,5	0,3	215
35/39	68,1	13,2	193	0,5	ε	71	1,7	0,5	246	5,6	0,8	176	0,9	0,2	227	0,5	ε	134	1,1	0,2	156	0,3	ε	175	1,0	0,1	142	5,7	0,7	127	1,5	0,2	177
40/45	38,9	3,6	92	0,1	-	-	0,5	0,1	175	2,6	0,2	71	0,5	ε	34	0,1	ε	135	0,5	ε	30	0,1	-	-	0,6	ε	48	5,1	0,2	33	0,7	ε	48
45/49	31,5	1,3	42	0,1	ε	140	0,5	ε	27	1,7	0,1	35	0,5	-	-	0,1	ε	68	0,2	ε	134	0,1	-	-	0,3	ε	3	6,3	0,1	23	0,5	ε	16
TOTAL	454,1	117,3	258	4,5	1,0	220	20,2	6,2	306	38,6	9,9	256	6,6	1,5	211	3,3	0,7	221	12,5	3,1	245	3,6	0,9	248	11,1	2,6	231	29,8	4,2	141	15,5	3,5	218

Tableau 3.22.1.- **Survie des enfants nés vivants au cours des 12 derniers mois suivant leur sexe et l'âge de leur mère.**

GUINEE MARITIME

Groupe d'âge des mères	NOMBRE DE GARÇONS			NOMBRE DE FILLES			NOMBRE D'ENFANTS DES 2 SEXES		
	Nés vivants	Survivants au TOTAL	Survivants Pour 1 000 nés vivants	nées vivantes	Survivantes au TOTAL	Survivantes Pour 1000 nées vivantes	Nés vivants	Survivants au TOTAL	Survivants Pour 1 000 nés vivants
BROUSSE									
14 ans	-	-	-	10	10	1 000	10	10	*1 000*
15/19	2 900	2 200	759	2 800	2 340	836	5 700	4 540	*796*
20/24	3 360	2 690	801	3 420	2 700	789	6 780	5 390	*795*
25/29	3 270	2 580	789	3 370	2 610	774	6 640	5 190	*782*
30/34	1 600	1 200	750	1 850	1 540	832	3 450	2 740	*794*
35/39	1 320	990	750	1 430	1 210	846	2 750	2 200	*800*
40/44	350	240	686	480	390	812	830	630	*759*
45/49	140	140	1 000	110	100	909	250	240	*960*
50 et plus	20	10	500	30	20	667	50	30	*600*
TOTAL	**12 960**	**10 050**	**775**	**13 500**	**10 920**	**809**	**26 460**	**20 970**	*793*
CENTRES									
14 ans	5	5	1 000	-	-	-	5	5	*1 000*
15/19	315	265	841	420	370	881	735	635	*864*
20/24	515	415	806	430	360	837	945	775	*820*
25/29	405	345	852	445	400	899	850	745	*876*
30/34	195	155	795	130	85	654	325	240	*738*
35/39	120	105	875	150	140	933	270	245	*907*
40/44	30	25	833	35	25	714	65	50	*769*
45/49	5	5	1 000	10	5	500	15	10	*667*
50 et plus	-	-	-	-	-	-	-	-	-
TOTAL	**1 590**	**1 320**	**830**	**1 620**	**1 385**	**855**	**3 210**	**2 705**	*843*
ENSEMBLE									
14 ans	5	5	1 000	10	10	1 000	15	15	*1 000*
15/19	3 215	2 465	767	3 220	2 710	842	6 435	5 175	*804*
20/24	3 875	3 105	966	3 850	3 060	795	7 725	6 165	*798*
25/29	3 675	2 925	796	3 815	3 010	789	7 490	5 935	*792*
30/34	1 795	1 355	755	1 980	1 625	821	3 775	2 980	*789*
35/39	1 440	1 095	760	1 580	1 350	854	3 020	2 445	*810*
40/44	380	265	697	515	415	806	895	680	*760*
45/49	145	145	1 000	120	105	875	265	250	*943*
50 et plus	20	10	500	30	20	666	50	30	*600*
TOTAL	**14 550**	**11 370**	**781**	**15 120**	**12 305**	**814**	**29 670**	**23 675**	*798*

(1 Y compris les non déclarés

Tableau 3.22.1.- **Survie des enfants nés vivants au cours des 12 derniers mois suivant leur sexe et l'âge de leur mère.**

FOUTA-DJALLON

Groupe d'âge des mères	NOMBRE DE GARÇONS			NOMBRE DE FILLES			NOMBRE D'ENFANTS DES 2 SEXES		
	Nés vivants	Survivants au TOTAL	Survivants Pour 1 000 nés vivants	nées vivantes	Survivantes au TOTAL	Survivantes Pour 1 000 nées vivantes	Nés vivants	Survivants au TOTAL	Survivants Pour 1 000 nés vivants
BROUSSE									
14 ans	26	13	500	39	39	1 000	65	52	*800*
15/19	5 791	4 372	755	6 399	5 362	838	12 190	9 734	*799*
20/24	7 674	6 305	822	7 725	6 421	831	15 399	12 726	*826*
25/29	7 079	5 761	814	7 106	5 854	823	14 185	11 615	*819*
30/34	4 390	3 655	833	3 903	3 383	867	8 293	7 038	*849*
35/39	2 678	2 222	830	2 653	2 094	789	5 331	4 316	*810*
40/44	728	494	679	670	514	767	1 398	1 008	*721*
45/49	234	143	611	216	143	662	450	286	*636*
50 et plus . . .	13	-	-	26	26	1 000	39	26	*667*
TOTAL (1) . . .	**28 613**	**22 965**	**803**	**28 737**	**23 836**	**829**	**57 350**	**46 801**	*816*
CENTRES									
14 ans	3	3	1 000	2	1	500	5	4	*800*
15/19	544	449	825	414	352	850	958	801	*836*
20/24	512	451	881	519	447	861	1 031	898	*871*
25/29	421	354	841	418	370	885	839	724	*863*
30/34	206	167	811	230	202	878	436	369	*846*
35/39	235	208	885	113	100	885	348	308	*885*
40/44	43	38	884	50	46	920	93	84	*903*
45/49	8	8	1 000	10	10	1 000	18	18	*1 000*
50 et plus . . .	-	-	-	-	-	-	-	-	-
TOTAL (1) . . .	**1 972**	**1 678**	**851**	**1 756**	**1 528**	**870**	**3 728**	**3 206**	*860*
ENSEMBLE									
14 ans	29	16	552	41	40	976	70	56	*800*
15/19	6 335	4 821	761	6 813	5 714	839	13 148	10 535	*801*
20/24	8 186	6 756	825	8 244	6 868	833	16 430	13 624	*829*
25/29	7 500	6 115	815	7 524	6 224	827	15 024	12 339	*821*
30/34	4 596	3 822	832	4 133	3 585	867	8 729	7 407	*849*
35/39	2 913	2 430	834	2 766	2 194	793	5 679	4 624	*814*
40/44	771	532	690	720	560	778	1 491	1 092	*732*
45/49	242	151	624	226	153	677	468	304	*650*
50 et plus . . .	13	-	-	26	26	1 000	39	26	*667*
TOTAL (1) . . .	**30 585**	**24 643**	**806**	**30 493**	**25 364**	**832**	**61 078**	**50 007**	*819*

(1) Y compris les non déclarés

Tableau 3.22.1.- **Survie des enfants nés vivants au cours des 12 derniers mois suivant leur sexe et l'âge de leur mère.**

HAUTE GUINEE

Groupe d'âge des mères	NOMBRE DE GARÇONS			NOMBRE DE FILLES			NOMBRE D'ENFANTS DES 2 SEXES		
	Nés vivants	Survivants au TOTAL	Survivants Pour 1 000 nés vivants	nées vivantes	Survivantes au TOTAL	Survivantes Pour 1000 nées vivantes	Nés vivants	Survivants au TOTAL	Survivants Pour 1 000 nés vivants
BROUSSE									
14 ans	-	-	-	10	10	1 000	10	10	*1 000*
15/19	1 290	1 120	868	1 420	1 140	803	2 710	2 260	*834*
20/24	2 535	2 120	836	2 020	1 820	900	4 555	3 940	*865*
25/29	2 575	2 215	860	2 565	2 250	877	5 140	4 465	*869*
30/34	1 355	1 060	782	1 020	880	863	2 375	1 940	*817*
35/39	870	690	793	905	805	890	1 775	1 495	*842*
40/44	165	115	697	275	225	818	440	340	*773*
45/49	90	70	778	80	75	938	170	145	*853*
50 et plus	-	-	-	-	-	-	-	-	-
TOTAL (1)	**8 880**	**7 390**	**832**	**8 295**	**7 205**	**869**	**17 175**	**14 595**	*850*
CENTRES									
14 ans	-	-	-	-	-	-	-	-	-
15/19	225	175	778	305	250	820	530	425	*802*
20/24	415	375	904	375	350	933	790	725	*918*
25/29	300	255	850	430	350	814	730	605	*829*
30/34	120	110	917	185	180	973	305	290	*951*
35/39	70	65	929	100	85	850	170	150	*882*
40/44	30	25	833	25	15	600	55	40	*727*
45/49	25	15	600	20	20	1 000	45	35	*778*
50 et plus	-	-	-	5	-	-	5	-	-
TOTAL (1)	**1 185**	**1 020**	**861**	**1 445**	**1 250**	**865**	**2 630**	**2 270**	*863*
ENSEMBLE									
14 ans	-	-	-	10	10	1 000	10	10	*1 000*
15/19	1 515	1 295	855	1 725	1 390	806	3 240	2 685	*829*
20/24	2 950	2 495	846	2 395	2 170	906	5 345	4 665	*873*
25/29	2 875	2 470	859	2 995	2 600	868	5 870	5 070	*864*
30/34	1 475	1 170	793	1 205	1 060	880	2 680	2 230	*832*
35/39	940	755	803	1 005	890	886	1 945	1 645	*846*
40/44	195	140	718	300	240	800	495	380	*768*
45/49	115	85	739	100	95	950	215	180	*837*
50 et plus	-	-	-	-	-	-	5	-	-
TOTAL (1)	**10 065**	**8 410**	**836**	**9 740**	**8 455**	**868**	**19 805**	**16 865**	*852*

(1) Y compris les non déclarés

Tableau 3.22.1.- **Survie des enfants nés vivants au cours des 12 derniers mois suivant leur sexe et l'âge de leur mère.**

GUINEE FORESTIERE

Groupe d'âge des mères	NOMBRE DE GARÇONS			NOMBRE DE FILLES			NOMBRE D'ENFANTS DES 2 SEXES		
	Nés vivants	Survivants au TOTAL	Survivants Pour 1 000 nés vivants	nées vivantes	Survivantes au TOTAL	Survivantes Pour 1 000 nées vivantes	Nés vivants	Survivants au TOTAL	Survivants Pour 1 000 nés vivants
BROUSSE									
14 ans	5	5	1 000	-	-	-	5	5	*1 000*
15/19	3 950	2 860	724	3 480	2 630	756	7 430	5 490	*739*
20/24	5 665	4 295	758	5 970	4 585	768	11 635	8 880	*763*
25/29	6 285	4 910	781	6 450	5 380	834	12 735	10 290	*808*
30/34	3 535	2 925	827	3 425	2 825	825	6 960	5 750	*826*
35/39	3 010	2 320	771	2 975	2 450	824	5 985	4 770	*797*
40/44	635	385	606	765	555	725	1 400	940	*671*
45/49	355	255	718	295	280	949	650	535	*823*
50 et plus . . .	45	35	778	45	40	889	90	75	*833*
TOTAL (1) . . .	**23 485**	**17 990**	**766**	**23 405**	**18 745**	**801**	**46 890**	**36 735**	*783*
CENTRES									
14 ans	-	-	-	-	-	-	-	-	-
15/19	103	57	553	111	47	423	214	104	*486*
20/24	154	110	714	141	123	872	295	233	*790*
25/29	201	144	716	215	176	819	416	320	*769*
30/34	105	81	771	83	78	940	188	159	*846*
35/39	92	69	750	84	66	786	176	135	*767*
40/44	30	22	733	22	20	909	52	42	*808*
45/49	37	31	839	21	18	857	58	49	*845*
50 et plus . . .	5	5	1 000	-	-	-	5	5	*1 000*
TOTAL (1) . . .	**727**	**519**	**714**	**677**	**528**	**780**	**1 404**	**1 047**	*746*
ENSEMBLE									
14 ans	5	5	1 000	-	-	-	5	5	*1 000*
15/19	4 053	2 917	720	3 591	2 677	745	7 644	5 594	*732*
20/24	5 819	4 405	757	6 111	4 708	770	11 930	9 113	*764*
25/29	6 486	5 054	779	6 665	5 556	834	13 151	10 610	*807*
30/34	3 640	3 006	826	3 508	2 903	828	7 148	5 909	*827*
35/39	3 102	2 389	770	3 059	2 516	822	6 161	4 905	*796*
40/44	665	407	612	787	575	731	1 452	982	*676*
45/49	392	286	730	316	298	943	708	584	*825*
50 et plus . . .	50	40	800	45	40	889	95	80	*842*
TOTAL (1) . . .	**24 212**	**18 509**	**764**	**24 082**	**19 273**	**800**	**48 294**	**37 782**	*782*

(1) Y compris les non déclarés

Tableau 3.22.1.- **Survie des enfants nés vivants au cours des 12 derniers mois suivant leur sexe et l'âge de leur mère.**

GUINEE ENTIERE

Groupe d'âge des mères	NOMBRE DE GARÇONS			NOMBRE DE FILLES			NOMBRE D'ENFANTS DES 2 SEXES		
	Nés vivants	Survivants au TOTAL	Survivants Pour 1 000 nés vivants	nées vivantes	Survivantes au TOTAL	Survivantes Pour 1 000 nées vivantes	Nés vivants	Survivants au TOTAL	Survivants Pour 1000 nés vivants
BROUSSE									
14 ans	31	18	531	59	59	1 000	90	77	*856*
15/19	13 931	10 552	757	14 099	11 472	814	28 030	22 024	*786*
20/24	19 234	15 410	801	19 135	15 526	811	38 369	30 936	*806*
25/29	19 209	15 466	805	19 491	16 094	826	38 700	31 560	*816*
30/34	10 880	8 840	813	10 198	8 628	846	21 078	17 468	*829*
35/39	7 878	6 222	790	7 963	6 559	824	15 841	12 781	*807*
40/44	1 878	1 234	657	2 190	1 684	769	4 068	2 918	*717*
45/49	819	608	742	701	598	853	1 520	1 206	*793*
50 et plus . . .	78	45	577	101	86	851	179	131	*732*
TOTAL (1) . . .	**73 938**	**58 395**	**790**	**73 937**	**60 706**	**821**	**147 875**	**119 101**	*805*
CENTRES									
14 ans	8	8	1 000	2	1	500	10	9	*805*
15/19	1 187	946	797	1 250	1 019	815	2 437	1 965	*806*
20/24	1 596	1 351	846	1 465	1 280	874	3 061	2 631	*860*
25/29	1 327	1 098	827	1 508	1 296	859	2 835	2 394	*844*
30/34	626	513	819	628	545	868	1 254	1 058	*844*
35/39	517	447	865	447	391	875	964	838	*870*
40/44	133	110	827	132	106	803	265	216	*815*
45/49	75	59	787	61	53	869	136	112	*824*
50 et plus . . .	5	5	1 000	5	-	-	10	5	*500*
TOTAL (1) . . .	**5 474**	**4 537**	**829**	**5 498**	**4 691**	**853**	**10 972**	**9 228**	*841*
ENSEMBLE									
14 ans	39	26	667	61	60	984	100	86	*860*
15/19	15 118	11 498	761	15 349	12 491	814	30 467	23 989	*787*
20/24	20 830	16 761	805	20 600	16 806	816	41 430	33 567	*810*
25/29	20 536	16 564	807	20 999	17 390	828	41 535	33 954	*817*
30/34	11 506	9 353	813	10 826	9 173	847	22 332	18 526	*830*
35/39	8 395	6 669	794	8 410	6 950	826	16 805	13 619	*810*
40/44	2 011	1 344	668	2 322	1 790	771	4 333	3 134	*723*
45/49	894	667	747	762	651	854	1 656	1 318	*796*
50 et plus . . .	83	50	602	106	86	811	189	136	*720*
TOTAL (1) . . .	**79 412**	**62 932**	**792**	**79 435**	**65 397**	**823**	**158 847**	**128 329**	*808*

(1) Y compris les non déclarés

Tableau 3.22.2 - **Survie des enfants nés vivants au cours des 12 derniers mois suivant l'âge et le groupe ethnique des femmes présentes**

GUINEE - MARITIME

Unité : 1 000

AGE DES FEMMES	GROUPE ETHNIQUE DE LA FEMME																							
	PEUL			MANDE			FORESTIER			REFOULE			AUTRES AOF/TOGO			AUTRES			MAL DESIGNES			TOTAL GENERAL		
	Enfants nés vivants (1)	Enfants survivants		Enfants nés vivants (1)	Enfants survivants		Enfants nés vivants (1)	Enfants survivants		Enfants né vivant	Enfants survivants		Enfants nés vivants (1)	Enfants survivants		Enfants nés vivants (1)	Enfants survivants		Enfants nés vivants (1)	Enfants survivants		Enfants nés vivants (1)	Enfants survivants	
		Au Total	Par enfant né vivant		Au Total	Par enfant né vivant		Au Total	Par enfant né vivant		Au Total	Par enfant né vivant		Au Total	Par enfant né vivant		Au Total	Par enfant né vivant		Au Total	Par enfant né vivant		Au Total	Par enfant né vivant
BROUSSE																								
1A	-	-	-	0,01	0,01	1,00	-	-	-	-	-	-	-	-	-	-	-	-	-	-	-	0,01	0,01	1,00
15-19	0,7	0,5	0,74	4,2	3,5	0,83	0,02	0,02	1,00	0,7	0,5	0,67	0,05	0,04	0,80	-	-	-	0,03	0,02	0,67	5,7	4,6	0,80
20-24	0,9	0,6	0,73	5,0	4,0	0,81	-	-	-	0,8	0,7	0,77	0,05	0,03	0,60	-	-	-	0,01	0,01	1,00	6,8	5,4	0,79
25-29	1,0	0,7	0,67	4,7	3,8	0,82	0,01	0,01	1,00	0,8	0,6	0,70	0,1	0,05	0,71	-	-	-	0,1	0,1	0,63	6,7	5,2	0,78
30-34	0,4	0,3	0,73	2,5	2,0	0,81	0,01	0,01	1,00	0,5	0,4	0,75	0,02	0,02	1,00	-	-	-	0,04	0,04	1,00	3,5	2,7	0,79
35-39	0,3	0,3	0,72	2,1	1,7	0,81	-	-	-	0,2	0,2	0,81	0,03	0,03	1,00	-	-	-	0,02	0,02	1,00	2,7	2,2	0,80
40-44	0,2	0,1	0,47	0,5	0,4	0,85	0,01	0,01	1,00	0,1	0,1	0,78	0,01	0,01	1,00	-	-	-	0,01	0,01	1,00	0,8	0,6	0,76
45-49	0,01	0,01	1,00	0,2	0,2	0,95	-	-	-	0,02	0,02	1,00	-	-	-	-	-	-	-	-	-	0,2	0,3	0,96
Total	**3,6**	**2,5**	**0,70**	**19,2**	**15,7**	**0,82**	**0,05**	**0,05**	**1,00**	**3,2**	**2,4**	**0,73**	**0,3**	**0,2**	**0,78**	**-**	**-**	**-**	**0,2**	**0,2**	**0,79**	**26,5**	**21,0**	**0,79**
CENTRES																								
1A	-	-	-	-	-	-	-	-	-	0,01	0,01	1,00	-	-	-	-	-	-	-	-	-	0,01	0,01	1,00
15-19	0,1	0,1	0,83	0,5	0,4	0,89	-	-	-	0,1	0,06	0,85	0,04	0,03	0,67	-	-	-	-	-	-	0,7	0,6	0,86
20-24	0,1	0,1	0,92	0,6	0,6	0,81	0,02	0,01	0,67	0,1	0,06	0,79	0,02	0,02	0,80	0,005	0,005	1,00	0,01	0,01	1,00	0,9	0,8	0,82
25-29	0,1	0,1	0,79	0,6	0,5	0,89	0,02	0,01	0,67	0,1	0,1	0,94	0,03	0,03	0,86	0,005	0,005	1,00	0,005	0,005	1,00	0,8	0,7	0,88
30-34	0,02	0,01	0,50	0,3	0,2	0,73	-	-	-	0,02	0,02	1,00	0,01	0,01	0,33	-	-	-	-	-	-	0,3	0,3	0,72
35-39	0,03	0,02	0,60	0,2	0,2	0,85	-	-	-	0,02	0,02	1,00	0,01	0,01	0,50	0,005	0,005	1,00	0,005	0,005	1,00	0,3	0,2	0,91
40-44	0,01	-	-	0,03	0,03	1,00	-	-	-	0,03	0,03	0,83	0,01	-	-	-	-	-	-	-	-	0,1	0,1	0,77
45-49	-	-	-	0,02	0,01	0,67	-	-	-	-	-	-	-	-	-	-	-	-	-	-	-	0,02	0,01	0,67
Total	**0,4**	**0,3**	**0,80**	**2,3**	**2,0**	**0,85**	**0,04**	**0,02**	**0,67**	**0,3**	**0,2**	**0,88**	**0,1**	**0,1**	**0,67**	**0,02**	**0,02**	**1,00**	**0,02**	**0,02**	**1,00**	**3,2**	**2,7**	**0,84**
ENSEMBLE																								
1A	-	-	-	0,01	0,01	1,00	-	-	-	0,01	0,01	1,00	-	-	-	-	-	-	-	-	-	0,02	0,02	1,00
15-19	0 8	0,6	0,75	4,7	3,9	0,83	0,02	0,02	1,00	0,8	0,5	0,68	0,1	0,07	0,74	-	-	-	0,03	0,02	0,67	6,4	5,2	0,80
20-24	1,0	0,7	0,76	5,7	4,6	0,81	0,02	0,01	0,67	0,9	0,7	0,77	0,1	0,05	0,67	0,005	0,005	1,00	0,02	0,02	1,00	7,7	6,2	0,80
25-29	1,1	0,8	0,69	5,3	4,3	0,82	0,03	0,02	0,80	0,9	0,7	0,73	0,1	0,08	0,76	0,005	0,005	1,00	0,01	0,1	0,65	7,5	5,9	0,79
30-34	0,4	0,3	0,72	2,8	2,2	0,80	0,01	0,01	1,00	0,5	0,4	0,76	0,03	0,03	0,71	-	-	-	0,04	0,04	1,00	3,8	3,0	0,79
35-39	0,4	0,3	0,71	2,3	1,9	0,82	-	-	-	0,2	0,2	0,82	0,04	0,04	0,88	0,005	0,005	1,00	0,02	0,03	1,00	3,0	2,4	0,81
40-44	0,2	0,1	0,46	0,5	0,5	0,85	0,01	0,01	1,00	0,1	0,1	0,79	0,02	0,01	0,67	-	-	-	0,01	0,01	1,00	0,9	0,7	0,76
45-49	0,01	0,01	1,00	0,02	0,2	0,94	-	-	-	0,02	0,02	1,00	-	-	-	-	-	-	-	-	-	0,3	0,3	0,94
Total	**4,0**	**2,8**	**0,71**	**21,5**	**17,7**	**0,82**	**0,09**	**0,07**	**0,88**	**3,5**	**2,6**	**0,74**	**0,4**	**0,3**	**0,74**	**0,02**	**0,02**	**1,00**	**0,2**	**0,2**	**0,81**	**29,7**	**23,7**	**0,80**

(1) Non compris ceux pour lesquels la survie est ignorée

Tableau 3.22.2 - **Survie des enfants nés vivants au cours des 12 derniers mois suivant l'âge et le groupe ethnique des femmes présentes**

FOUTA - DJALLON

Unité : 1.000

AGE DES FEMMES	GROUPE ETHNIQUE DE LA FEMME																							
	PEUL			MANDE			FORESTIER			REFOULE			AUTRES AOF/TOGO			AUTRES			MAL DESIGNES			TOTAL GENERAL		
	Enfants nés vivants (1)	Enfants survivants		Enfants nés vivants (1)	Enfants survivants		Enfants nés vivants (1)	Enfants survivants		Enfants nés vivants (1)	Enfants survivants		Enfants nés vivants (1)	Enfants survivants		Enfants nés vivants (1)	Enfants survivants		Enfants nés vivants (1)	Enfants survivants		Enfants nés vivants (1)	Enfants survivants	
		Au Total	Par enfant né vivant		Au Total	Par enfant né vivant		Au Total	Par enfant né vivant		Au Total	Par enfant né vivant		Au Total	Par enfant né vivant		Au Total	Par enfant né vivant		Au Total	Par enfant né vivant		Au Total	Par enfant né vivant
BROUSSE																								
14	-	-	-	0,03	0,03	1,00	-	-	-	0,03	0,03	1,00	0,01	-	-	-	-	-	-	-	-	0,1	0,1	0,80
15-19	6,7	5,2	0,77	3,5	2,8	0,81	0,7	0,6	0,88	0,7	0,5	0,76	0,6	0,5	0,91	-	-	-	0,1	0,1	1,00	12,2	9,7	0,80
20-24	9,3	7,5	0,80	4,1	3,6	0,86	0,7	0,6	0,82	0,5	0,5	0,83	0,6	0,6	0,92	-	-	-	0,1	0,1	0,80	15,4	12,7	0,83
25-29	8,9	7,0	0,80	3,7	3,1	0,85	0,7	0,6	0,81	0,4	0,4	0,82	0,5	0,5	0,90	-	-	-	0,1	0,1	1,00	14,2	11,6	0,82
30-34	5,1	4,3	0,84	2,0	1,7	0,85	0,4	0,3	0,89	0,4	0,3	0,87	0,4	0,3	0,86	-	-	-	0,1	0,04	0,75	8,3	7,0	0,85
35-39	3,4	2,9	0,83	1,2	1,0	0,81	0,1	0,1	0,86	0,2	0,1	0,69	0,4	0,2	0,67	-	-	-	0,01	0,01	1,00	5,3	4,3	0,81
40-44	0,8	0,6	0,73	0,5	0,3	0,67	0,1	0,04	0,75	0,01	0,01	1,00	0,1	0,1	0,83	-	-	-	-	-	-	1,4	1,0	0,72
45-49	0,2	0,1	0,67	0,2	0,1	0,48	0,01	0,01	1,00	0,03	0,03	1,00	0,03	0,03	1,00	-	-	-	-	-	-	0,5	0,3	0,64
Total	**34,5**	**27,6**	**0,80**	**15,2**	**12,6**	**0,83**	**2,6**	**2,2**	**0,85**	**2,3**	**1,8**	**0,81**	**2,6**	**2,2**	**0,86**	**-**	**-**	**-**	**0,3**	**0,3**	**0,92**	**57,4**	**46,8**	**0,81**
CENTRES																								
14	0,001	0,001	1,00	0,002	0,001	0,50	0,001	0,001	1,00	-	-	-	0,001	0,001	1,00	-	-	-	-	-	-	0,01	0,004	0,80
15-19	0,6	0,5	0,79	0,3	0,2	0,83	0,03	0,03	0,97	0,01	0,01	0,56	0,04	0,03	0,87	-	-	-	0,004	0,003	0,75	1,0	0,8	0,84
20-24	0,7	0,6	0,87	0,2	0,2	0,89	0,02	0,02	0,85	0,01	0,01	1,00	0,03	0,02	0,71	-	-	-	0,01	0,01	0,78	1,0	0,9	0,87
25-29	0,5	0,4	0,82	0,2	0,2	0,92	0,04	0,04	0,97	0,01	0,01	1,00	0,03	0,03	0,96	-	-	-	0,004	0,004	1,00	0,8	0,7	0,86
30-34	0,3	0,2	0,86	0,1	0,1	0,76	0,03	0,03	1,00	0,004	0,002	0,50	0,02	0,02	1,00	-	-	-	0,002	0,002	1,00	0,4	0,4	0,85
35-39	0,3	0,2	0,86	0,1	0,1	0,96	0,001	0,001	1,00	0,002	0,002	1,00	0,01	0,01	0,88	-	-	-	0,003	0,002	0,67	0,4	0,3	0,88
40-44	0,1	0,1	0,72	0,01	0,01	1,00	0,002	0,002	1,00	-	-	-	0 004	0,004	1,00	-	-	-	-	-	-	0,1	0,1	0,76
45-49	0,01	0,01	1,00	0,004	0,004	1,00	-	-	-	-	-	-	0,004	0,004	1,00	-	-	-	-	-	-	0,02	0,02	1,00
Total	**2,5**	**2,1**	**0,84**	**0,9**	**0,8**	**0,89**	**0,1**	**0,1**	**0,96**	**0,04**	**0,03**	**0,84**	**0,1**	**0,1**	**0,88**	**-**	**-**	**-**	**0,02**	**0,02**	**0,82**	**3,7**	**3,2**	**0,86**
ENSEMBLE																								
14	0,001	0,001	1,00	0,03	0,03	0,96	0,001	0,001	1,00	0,03	0,03	1,00	0,01	0,001	0,07	-	-	-	-	-	-	0,1	0,1	0,80
15-19	7,3	5,7	0,78	3,7	3,1	0,82	0,7	0,6	0,89	0,7	0,5	0,76	0,6	0,6	0,91	-	-	-	0,1	0,1	0,99	13,2	10,5	0,80
20-24	10,0	8,1	0,81	4,4	3,8	0,87	0,7	0,6	0,88	0,6	0,5	0,84	0,7	0,6	0,91	-	-	-	0,1	0,1	0,80	16,4	13,6	0,83
25-29	9,4	7,5	0,80	3,9	3,3	0,85	0,7	0,6	0,82	0,4	0,4	0,82	0,5	0,5	0,90	-	-	-	0,1	0,1	1,00	15,1	12,3	0,82
30-34	5,4	4,5	0,84	2,1	1,8	0,85	0,4	0,4	0,90	0,4	0,3	0,86	0,4	0,4	0,87	-	-	-	0,1	0,1	0,76	8,8	7,4	0,85
35-39	3,7	3,1	0,83	1,3	1,1	0,82	0,1	0,1	0,88	0,2	0,1	0,69	0,4	0,2	0,67	-	-	-	0,02	0,02	0,94	5,7	4,6	0,81
40-44	0,9	0,6	0,73	0,5	0,3	0,68	0,1	0,04	0,76	0,01	0,01	1,00	0,1	0,1	0,84	-	-	-	-	-	-	1,5	1,1	0,72
45-49	0,2	0,1	0,68	0,2	0,1	0,49	0,01	0,01	1,00	0,03	0,03	1,00	0,03	0,03	1,00	-	-	-	-	-	-	0,5	0,3	0,65
Total	**37,0**	**29,7**	**0,80**	**16,1**	**13,4**	**0,83**	**2,7**	**2,3**	**0,85**	**2,3**	**1,9**	**0,81**	**2,7**	**2,3**	**0,86**	**-**	**-**	**-**	**0,3**	**0,3**	**0,91**	**61,2**	**50,0**	**0,82**

(1) Non compris ceux pour lesquels la survie est ignorée

Tableau 3.22.2 - **Survie des enfants nés vivants au cours des 12 derniers mois suivant l'âge et le groupe ethnique des femmes présentes**

HAUTE - GUINEE

Unité : 1.000

AGE DES FEMMES	GROUPE ETHNIQUE DE LA FEMME																							
	PEUL			MANDE			FORESTIER			REFOULE			AUTRES AOF/TOGO			AUTRES			MAL DESIGNES			TOTAL GENERAL		
	Enfants nés vivants (1)	Enfants survivants		Enfants nés vivants (1)	Enfants survivants		Enfants nés vivants (1)	Enfants survivants		Enfants nés vivants (1)	Enfants survivants		Enfants nés vivants (1)	Enfants survivants		Enfants nés vivants (1)	Enfants survivants		Enfants nés vivants (1)	Enfants survivants		Enfants nés vivants (1)	Enfants survivants	
		Au Total	Par enfant né vivant		Au Total	Par enfant né vivant		Au Total	Par enfant né vivant		Au Total	Par enfant né vivant		Au Total	Par enfant né vivant		Au Total	Par enfant né vivant		Au Total	Par enfant né vivant		Au Total	Par enfant né vivant
BROUSSE																								
14	-	-	-	0,01	0,01	*1,00*	-	-	-	-	-	-	-	-	-	-	-	-	-	-	-	0,01	0,01	*1,00*
15-19	0,5	0,4	*0,79*	2,3	1,9	*0,84*	-	-	-	-	-	-	0,01	-	-	-	-	-	-	-	-	2,7	2,3	*0,83*
20-24	0,7	0,6	*0,93*	3,9	3,3	*0,85*	-	-	-	-	-	-	0,01	0,01	*1,00*	-	-	-	-	-	-	4,6	3,9	*0,86*
25-29	0,8	0,7	*0,86*	4,3	3,7	*0,86*	-	-	-	-	-	-	0,02	0,02	*1,00*	-	-	-	-	-	-	5,1	4,5	*0,87*
30-34	0,3	0,3	*0,91*	2,1	1,7	*0,80*	-	-	-	-	-	-	-	-	-	-	-	-	-	-	-	2,4	1,9	*0,82*
35-39	0,3	0,3	*0,87*	1,5	1,2	*0,83*	-	-	-	-	-	-	0,01	0,01	*1,00*	-	-	-	-	-	-	1,8	1,5	*0,84*
40-44	0,1	0,1	*1 00*	0,4	0,3	*0,73*	-	-	-	-	-	-	-	-	-	-	-	-	-	-	-	0,4	0,3	*0,77*
45-49	0,02	0,02	*1,00*	0,2	0,1	*0,83*	-	-	-	-	-	-	-	-	-	-	-	-	-	-	-	0,2	0,1	*0,85*
Total	**2,6**	**2,3**	*0,88*	**14,5**	**12,3**	*0,85*	-	-	-	-	-	-	**0,05**	**0,04**	*0,78*	-	-	-	-	-	-	**17,2**	**14,6**	*0,85*
CENTRES																								
14	-	-	-	-	-	-	-	-	-	-	-	-	-	-	-	-	-	-	-	-	-	-	-	-
15-19	0,02	0,02	*1,00*	0,5	0,4	*0,79*	0,02	0,02	*1,00*	-	-	-	0,01	-	-	-	-	-	-	-	-	0,5	0,4	*0,80*
20-24	0,1	0,1	*1,00*	0,7	0,6	*0,91*	0,03	0,03	*1,00*	-	-	-	0,01	0,01	*1,00*	-	-		ε	-	-	0,8	0,7	*0,92*
25-29	0,1	0,1	*0,85*	0,6	0,5	*0,83*	0,03	0,02	*0,80*	-	-	-	0,01	0,01	*1,00*	-	-	-	-	-	-	0,7	0,6	*0,83*
30-34	0,03	0,03	*1,00*	0,3	0,2	*0,92*	0,01	0,01	*1,00*	-	-	-	-	-	-	-	-	-	-	-	-	0,3	0,3	*0,93*
35-39	-	-	-	0,2	0,2	*0,91*	-	-	-	-	-	-	0,01	-	-	-	-	-	-	-	-	0,2	0,2	*0,88*
40-44	0,01	0,01	*1,00*	0,04	0,04	*0,88*	-	-	-	-	-	-	0,01	-	-	-	-	-	-	-	-	0,1	0,04	*0,73*
45-49	-	-	-	0,05	0,04	*0,78*	-	-	-	-	-	-	-	-	-	-	-	-	-	-	-	0,05	0,04	*0,78*
Total	**0,2**	**0,2**	*0,95*	**2,3**	**2,0**	*0,86*	**0,1**	**0,1**	*0,94*	-	-	-	**0,04**	**0,02**	*0,50*	-	-	-	ε	-	-	**2,6**	**2,3**	*0,86*
ENSEMBLE																								
14	-	-	-	0,01	0,01	*1,00*	-	-	-	-	-	-	-	-	-	-	-	-	-	-	-	0,01	0,01	*1,00*
15-19	0,5	0,4	*0,80*	2,7	2,3	*0,84*	0,02	0,02	*1,00*	-	-	-	0,02	-	-	-	-	-	-	-	-	3,2	2,7	*0,83*
20-24	0,7	0,7	*0,93*	4,5	3,9	*0,86*	0,03	0,03	*1,00*	-	-	-	0,02	0,02	*1,00*	-	-	-	ε	-	-	5,3	4,7	*0,87*
25-29	0,9	0,8	*0,86*	4,9	4,3	*0,86*	0,03	0,02	*0,80*	-	-	-	0,03	0,03	*1,00*	-	-	-	-	-	-	5,9	5,1	*0,86*
30-34	0,3	0,3	*0,92*	2,4	1,9	*0,82*	0,01	0,01	*1,00*	-	-	-	-	-	-	-	-	-	-	-	-	2,7	2,2	*0,83*
35-39	0,3	0,3	*0,86*	1,6	1,4	*0,84*	-	-	-	-	-	-	0,01	0,01	*0,50*	-	-	-	-	-	-	1,9	1,6	*0,85*
40-44	0,1	0,1	*1,00*	0,4	0,3	*0,75*	-	-	-	-	-	-	0,01	-	-	-	-	-	-	-	-	0,6	0,4	*0,77*
45-49	0,02	0,02	*1,00*	0,2	0,2	*0,82*	-	-	-	-	-	-	-	-	-	-	-	-	-	-	-	0,2	0,2	*0,84*
Total	**2,8**	**2,5**	*0,88*	**16,8**	**14,3**	*0,85*	**0,1**	**0,1**	*0,94*	-	-	-	**0,1**	**0,06**	*0,65*	-	-	-	ε	-	-	**19,8**	**16,9**	*0,85*

(1) Non compris ceux pour lesquels la survie est ignorée

Tableau 3.22.2 - **Survie des enfants nés vivants au cours des 12 derniers mois suivant l'âge et le groupe ethnique des femmes présentes**

GUINEE FORESTIERE

Unité : 1.000

AGE DES FEMMES	GROUPE ETHNIQUE DE LA FEMME																							
	PEUL			MANDE			FORESTIER			REFOULE			AUTRES AOF/TOGO			AUTRES			MAL DESIGNES			TOTAL GENERAL		
	Enfants nés vivants (1)	Enfants survivants		Enfants nés vivants (1)	Enfants survivants		Enfants nés vivants (1)	Enfants survivants		Enfants nés vivants (1)	Enfants survivants		Enfants nés vivants (1)	Enfants survivants		Enfants nés vivants (1)	Enfants survivants		Enfants nés vivants (1)	Enfants survivants		Enfants nés vivants (1)	Enfants survivants	
		Au Total	Par enfant né vivant		Au Total	Par enfant né vivant		Au Total	Par enfant né vivant		Au Total	Par enfant né vivant		Au Total	Par enfant né vivant		Au Total	Par enfant né vivant		Au Total	Par enfant né vivant		Au Total	Par enfant né vivant
BROUSSE																								
14	-	-	-	-	-	-	0,01	0,01	1,00	-	-	-	-	-	-	-	-	-	-	-	-	0,01	0,01	1,00
15-19	0,3	0,2	0,69	3,1	2,4	0,77	4,0	2,9	0,71	-	-	-	-	-	-	-	-	-	0,01	-	-	7,4	5,5	0,74
20-24	0,6	0,5	0,91	5,0	3,8	0,75	6,0	4,6	0,76	-	-	-	0,01	0,01	1,00	0,01	0,01	1,00	0,01	0,03	0,75	11,7	8,9	0,76
25-29	0,5	0,3	0,70	5,5	4,5	0,82	6,9	5,4	0,79	-	-	-	0,01	0,01	1,00	-	-	-	0,01	0,01	1,00	12,9	10,3	0,80
30-34	0,2	0,1	0,80	3,3	2,8	0,84	3,5	2,8	0,80	-	-	-	-	-	-	-	-	-	0,02	0,02	1,00	7,0	5,8	0,82
35-39	0,2	0,1	0,91	1,9	1,5	0,80	3,9	3,1	0,78	-	-	-	-	-	-	-	-	-	0,03	0,03	1,00	6,1	4,8	0,79
40-44	0,05	0,04	0,89	0,5	0,4	0,71	0,8	0,5	0,64	-	-	-	-	-	-	0,01	0,01	1,00	0,01	-	-	1,4	0,9	0,67
45-49	0,01	-	-	0,2	0,1	0,71	0,5	0,4	0,87	-	-	-	-	-	-	-	-	-	-	-	-	0,7	0,5	0,81
Total	1,7	1,3	0,81	19,6	15,5	0,79	25,7	19,7	0,77	-	-	-	0,02	0,02	1,00	0,02	0,02	1,00	0,1	0,1	0,75	47,1	36,7	0,78
CENTRES																								
14	-	-	-	-		-	-	-		-	-	-	-	-	-	-	-	-	-	-	-	-	-	-
15-19	0,01	0,01	0,45	0,1	0,04	0,45	0,1	0,1	0,53	-	-	-	0,002	-	-	-	-	-	-	-	-	0,2	0,1	0,49
20-24	0,01	0,01	0,82	0,2	0,1	0,76	0,1	0,1	0,79	-	-	-	0,001	0,001	1,00	-	-	-	-	-	-	0,3	0,2	0,78
25-29	0,01	0,01	1,00	0,2	0,2	0,78	0,2	0,2	0,75	-	-	-	-	-	-	-	-	-	-	-	-	0,4	0,3	0,77
30-34	0,01	0,01	1,00	0,1	0,1	0,70	0,1	0,1	0,98	-	-	-	-	-	-	-	-	-	0,001	0,001	1,00	0,2	0,2	0,85
35-39	0,002	0,002	1,00	0,1	0,1	0,81	0,1	0,1	0,72	0,001	0,001	1,00	0,001	0,001	1,00	-	-	-	-	-	-	0,2	0,1	0,77
40-44	0,002	0,002	1,00	0,02	0,02	0,86	0,03	0,02	0,70	-	-	-	-	-	-	-	-	-	-	-	-	0,1	0,04	0,81
45-49	-	-	-	0,02	0,02	0,77	0,04	0,03	0,89	-	-	-	-	-	-	-	-	-	-	-	-	0,1	0,05	0,84
Total	0,04	0,04	0,81	0,7	0,5	0,73	0,7	0,5	0,75	0,001	0,001	1,00	0,004	0,002	0,50	-	-	-	0,001	0,001	1,00	1,4	1,0	0,74
ENSEMBLE																								
14	-	-	-	-	-	-	0,01	0,01	1,00	-	-	-	-	-	-	-	-	-	-	-	-	0,01	0,01	1,00
15-19	0,3	0,2	0,68	3,2	2,5	0,76	4,1	2,9	0,71	-	-	-	0,002	-	-	-	-	-	0,01	-	-	7,7	5,6	0,73
20-24	0,6	0,5	0,91	5,2	3,9	0,75	6,2	4,7	0,76	-	-	-	0,01	0,01	1,00	0,01	0,01	1,00	0,01	0,03	0,75	12,3	9,1	0,76
25-29	0,5	0,3	0,70	5,7	4,7	0,82	7,1	5,6	0,78	-	-	-	0,01	0,01	1,00	-	-	-	0,01	0,01	1,00	13,3	10,6	0,80
30-34	0,2	0,1	0,91	3,4	2,9	0,84	3,6	2,9	0,80	-	-	-	-	-	-	-	-	-	0,02	0,02	1,00	7,2	5,9	0,82
35-39	0,2	0,1	0,91	2,0	1,6	0,80	4,0	3,1	0,78	0,001	0,001	1,00	0,001	0,001	1,00	-	-	-	0,03	0,03	1,00	6,2	4,9	0,79
40-44	0,05	0,4	0,89	0,5	0,4	0,72	0,9	0,6	0,64	-	-	-	-	-	-	0,01	0,01	1,00	0,01	-	-	1,5	1,0	0,68
45-49	0,01	-	-	0,2	0,1	0,72	0,5	0,4	0,87	-	-	-	-	-	-	-	-	-	-	-	-	0,7	0,6	0,81
Total	1,7	1,4	0,81	20,3	16,0	0,79	26,4	20,2	0,77	0,001	0,001	1,00	0,02	0,02	0,89	0,02	0,02	1,00	0,1	0,1	0,75	48,5	37,7	0,78

(1) Non compris ceux pour lesquels la survie est ignorée

Tableau 3.22.2 - **Survie des enfants nés vivants au cours des 12 derniers mois suivant l'âge et le groupe ethnique des femmes présentes**

GUINEE - ENTIERE

Unité : 1.000

AGE DES FEMMES	GROUPE ETHNIQUE DE LA FEMME																							
	PEUL			MANDE			FORESTIER			REFOULE			AUTRES AOF/TOGO			AUTRES			MAL DESIGNES			TOTAL GENERAL		
	Enfants nés vivants (1)	Enfants survivants		Enfants nés vivants (1)	Enfants survivants		Enfants nés vivants (1)	Enfants survivants		Enfants nés vivants (1)	Enfants survivants		Enfants nés vivants (1)	Enfants survivants		Enfants nés vivants (1)	Enfants survivants		Enfants nés vivants (1)	Enfants survivants		Enfants nés vivants (1)	Enfants survivants	
		Au Total	Par enfant né vivant		Au Total	Par enfant né vivant		Au Total	Par enfant né vivant		Au Total	Par enfant né vivant		Au Total	Par enfant né vivant		Au Total	Par enfant né vivant		Au Total	Par enfant né vivant		Au Total	Par enfant né vivant
BROUSSE																								
14	-	-	-	0,05	0,05	1,00	0,01	0,01	1,00	0,03	0,03	1,00	0,01	-	-	-	-	-	-	-	-	0,1	0,1	0,86
15-19	8,2	6,3	0,77	13,1	10,6	0,81	4,7	3,5	0,74	1,4	1,0	0,71	0,6	0,6	0,89	-	-	-	0,1	0,1	0,85	28,1	22,0	0,79
20-24	11,4	9,3	0,81	18,0	14,7	0,81	6,8	5,2	0,76	1,4	1,1	0,79	0,7	0,6	0,80	0,01	0,01	1,00	0,1	0,1	0,80	38,4	30,9	0,81
25-29	11,2	8,8	0,79	18,1	15,2	0,84	7,6	6,0	0,79	1,2	0,9	0,74	0,6	0,5	0,88	-	-	-	0,2	0,1	0,83	39,0	31,6	0,81
30-34	6,0	5,0	0,84	9,9	8,2	0,83	3,8	3,1	0,81	0,9	0,7	0,80	0,4	0,4	0,87	-	-	-	0,1	0,1	0,88	21,2	17,5	0,83
35-39	4,3	3,5	0,83	6,7	5,4	0,81	4,0	3,2	0,78	0,5	0,4	0,75	0,4	0,3	0,70	-	-	-	0,1	0,1	1,00	15,9	12,8	0,80
40-44	1,1	0,8	0,71	1,9	1,4	0,74	0,9	0,6	0,65	0,1	0,1	0,81	0,1	0,1	0,85	0,01	0,01	1,00	0,02	0,01	0,50	4,1	2,9	0,72
45-49	0,2	0,2	0,68	0,8	0,6	0,75	0,5	0,4	0,87	0,05	0,05	1,00	0,03	0,03	1,00	-	-	-	-	-	-	1,5	1,2	0,79
Total	42,3	33,8	0,80	68,5	56,1	0,82	28,4	21,9	0,77	5,5	4,2	0,76	2,9	2,5	0,86	0,02	0,02	1,00	0,6	0,5	0,84	148,2	119,0	0,80
CENTRES																								
14	0,001	0,001	1,00	0,002	0,001	0,50	0,001	0,001	1,00	0,01	0,01	1,00	0,001	0,001	1,00	-	-	-	-	-	-	0,01	0,01	0,90
15-19	0,8	0,6	0,80	1,3	1,1	0,83	0,2	0,1	0,67	0,1	0,1	0,81	0,1	0,1	0,70	-	-	-	0,004	0,003	0,75	2,4	2,0	0,81
20-24	0,9	0,8	0,89	1,8	1,5	0,85	0,2	0,1	0,82	0,1	0,1	0,81	0,1	0,1	0,79	0,01	0,01	1,00	0,02	0,02	0,71	3,1	2,6	0,86
25-29	0,7	0,6	0,82	1,6	1,4	0,85	0,3	0,2	0,78	0,1	0,1	0,95	0,1	0,1	0,82	-	-	-	0,01	0,01	1,00	2,8	2,4	0,84
30-34	0,3	0,3	0,86	0,8	0,6	0,80	0,1	0,1	0,98	0,02	0,02	0,92	0,04	0,03	0,73	0,01	0,01	1,00	0,003	0,003	1,00	1,3	1,1	0,83
35-39	0,3	0,2	0,84	0,5	0,5	0,92	0,1	0,1	0,73	0,02	0,02	1,00	0,02	0,01	0,54	-	-	-	0,01	0,01	0,88	1,0	0,8	0,87
40-44	0,1	0,1	0,70	0,1	0,1	0,84	0,03	0,02	0,72	0,03	0,03	0,83	0,02	0,004	0,21	-	-	-	-	-	-	0,3	0,2	0,76
45-49	0,01	0,01	1,00	0,1	0,1	0,77	0,04	0,03	0,89	-	-	-	0,004	0,004	1,00	-	-	-	-	-	-	0,1	0,1	0,82
Total	3,1	2,6	0,84	6,2	5,3	0,85	0,9	0,7	0,79	0,3	0,3	0,88	0,3	0,2	0,74	0,02	0,02	1,00	0,05	0,04	0,81	11,0	9,2	0,84
ENSEMBLE																								
14	0,001	0,001	1,00	0,05	0,05	0,88	0,01	0,01	1,00	0,03	0,03	1,00	0,01	0,001	0,07	-	-	-	0,1	-	-	0,1	0,1	0,86
15-19	8,9	6,9	0,77	14,4	11,7	0,82	4,9	3,6	0,74	1,4	1,0	0,72	0,7	0,6	0,86	-	-	-	0,1	0,1	0,84	30,5	24,0	0,79
20-24	12,4	10,1	0,82	19,8	16,2	0,82	6,9	5,3	0,77	1,5	1,2	0,80	0,8	0,7	0,89	0,02	0,02	1,00	0,1	0,1	0,78	41,5	33,6	0,81
25-29	11,9	9,4	0,79	19,8	16,6	0,84	7,9	6,2	0,78	1,3	1,0	0,76	0,7	0,6	0,88	-	-	-	0,2	0,2	0,84	41,8	34,0	0,81
30-34	6,3	5,3	0,84	10,7	8,8	0,83	4,0	3,2	0,81	0,9	0,7	0,81	0,4	0,4	0,86	0,005	0,005	1,00	0,1	0,1	0,89	22,4	18,5	0,83
35-39	4,6	3,8	0,83	7,2	5,9	0,82	4,1	3,2	0,78	0,5	0,4	0,77	0,4	0,3	0,69	-	-	-	0,1	0,1	0,99	16,9	13,6	0,81
40-44	1,2	0,8	0,71	2,0	1,5	0,75	0,9	0,6	0,67	0,1	0,1	0,81	0,1	0,1	0,74	0,005	0,005	1,00	0,02	0,01	0,50	4,4	3,1	0,72
45-49	0,2	0,2	0,69	0,8	0,6	0,75	0,5	0,4	0,87	0,05	0,05	1,00	0,03	0,03	1,00	-	-	-	-	-	-	1,7	1,3	0,79
Total	45,5	36,4	0,80	74,7	61,4	0,82	29,3	22,7	0,77	5,9	4,5	0,77	3,2	2,7	0,84	0,03	0,03	1,00	0,7	0,6	0,84	159,2	128,2	0,81

(1) Non compris ceux pour lesquels la survie est ignorée

Tableau 3.22.3.- **Survie des enfants nés vivants, de femmes mariées, au cours des 12 derniers mois, suivant l'âge de la femme et le nombre d'épouses du mari.**

GUINEE MARITIME

Unité : 1000

Age des femmes	NOMBRE D'EPOUSES DU MARI								
	1			2			3 et plus		
	enfants nés vivants	enfants survivants		enfants nés vivants	enfants survivants		enfants nés vivants	enfants survivants	
		au TOTAL	par enfant né vivant		au TOTAL	par enfant né vivant		au TOTAL	par enfant né vivant
BROUSSE									
14/19 ans	3,1	2,4	*0,77*	1,5	1,2	*0,81*	0,7	0,5	*0,79*
20/24	3,1	2,4	*0,79*	1,9	1,5	*0,78*	1,4	1,1	*0,80*
25/29	2,4	1,8	*0,77*	2,3	1,7	*0,74*	1,6	1,3	*0,82*
30/34	1,0	0,8	*0,77*	1,2	1,0	*0,84*	1,2	0,9	*0,76*
35/39	0,9	0,7	*0,85*	0,8	0,6	*0,77*	1,0	0,8	*0,76*
40/44	0,3	0,2	*0,72*	0,2	0,2	*0,67*	0,3	0,2	*0,86*
45/49	0,1	0,1	*1,00*	0,1	0,1	*1,00*	0,1	0,1	*0,89*
TOTAL	**10,8**	**8,4**	*0,78*	**7,9**	**6,2**	*0,78*	**6,3**	**5,0**	*0,79*
CENTRES									
14/19 ans	0,4	0,4	*0,90*	0,2	0,1	*0,79*	0,1	0,1	*0,80*
20/24	0,5	0,4	*0,84*	0,3	0,2	*0,75*	0,1	0,1	*0,82*
25/29	0,3	0,2	*0,80*	0,2	0,2	*0,84*	0,2	0,2	*0,97*
30/34	0,1	ε	*0,53*	0,1	0,1	*0,68*	0,1	0,1	*0,90*
35/39	0,1	0,1	*0,94*	0,1	0,1	*0,86*	0,1	0,1	*1,00*
40/44	ε	ε	*1,00*	ε	ε	*1,00*	ε	ε	*1,00*
45/49	-	-	-	ε	ε	*0,67*	-	-	-
TOTAL	**1,3**	**1,1**	*0,84*	**0,9**	**0,7**	*0,78*	**0,6**	**0,5**	*0,90*
ENSEMBLE									
14/19 ans	3,5	2,7	*0,78*	1,6	1,3	*0,81*	0,8	0,6	*0,79*
20/24	3,5	2,8	*0,79*	2,2	1,7	*0,78*	1,5	1,2	*0,80*
25/29	2,6	2,0	*0,77*	2,6	1,9	*0,75*	1,8	1,5	*0,83*
30/34	1,0	0,8	*0,76*	1,3	1,1	*0,83*	1,3	1,0	*0,77*
35/39	1,0	0,8	*0,86*	0,8	0,6	*0,78*	1,1	0,8	*0,77*
40/44	0,3	0,2	*0,73*	0,3	0,2	*0,69*	0,3	0,3	*0,87*
45/49	0,1	0,1	*1,00*	0,1	0,1	*0,92*	0,1	0,1	*0,89*
TOTAL	**12,1**	**9,5**	*0,79*	**8,8**	**6,9**	*0,78*	**6,8**	**5,5**	*0,80*

Tableau 3.22.3.- **Survie des enfants nés vivants, de femmes mariées, au cours des 12 derniers mois, suivant l'âge de la femme et le nombre d'épouses du mari..**

FOUTA DJALLON

Unité : 1 000

Age des femmes	NOMBRE D'EPOUSES DU MARI								
	1			2			3 et plus		
	enfants nés vivants	enfants survivants		enfants nés vivants	enfants survivants		enfants nés vivants	enfants survivants	
		au TOTAL	par enfant né vivant		au TOTAL	par enfant né vivant		au TOTAL	par enfant né vivant
BROUSSE									
14/19 ans . . .	7,2	5,8	*0,81*	2,8	2,2	*0,78*	1,5	1,2	*0,79*
20/24	7,6	6,4	*0,83*	5,2	4,2	*0,82*	1,9	1,6	*0,81*
25/29	5,6	4,7	*0,82*	4,9	3,9	*0,80*	3,0	2,5	*0,81*
30/34	2,5	2,2	*0,86*	3,3	2,8	*0,84*	2,2	1,8	*0,84*
35/39	1,5	1,2	*0,80*	1,8	1,5	*0,85*	1,7	1,4	*0,80*
40/44	0,3	0,2	*0,60*	0,5	0,4	*0,82*	0,5	0,3	*0,68*
45/49	0,2	0,1	*0,59*	0,2	0,1	*0,83*	0,1	ε	*0,38*
TOTAL	**25,0**	**20,5**	*0,82*	**18,7**	**15,2**	*0,81*	**11,0**	**8,8**	*0,80*
CENTRES									
14/19 ans . . .	0,4	0,4	*0,81*	0,3	0,3	*0,87*	0,1	0,1	*0,92*
20/24	0,5	0,5	*0,94*	0,3	0,2	*0,77*	0,2	0,2	*0,87*
25/29	0,4	0,3	*0,83*	0,3	0,2	*0,90*	0,2	0,2	*0,88*
30/34	0,1	0,1	*0,83*	0,2	0,1	*0,83*	0,1	0,1	*0,89*
35/39	0,1	0,1	*0,88*	0,1	0,1	*0,90*	0,1	0,1	*0,95*
40/44	ε	ε	*0,93*	0,1	ε	*0,71*	ε	ε	*0,58*
45/49	ε	ε	*1,00*	ε	ε	*1,00*	ε	ε	*1,00*
TOTAL	**1,6**	**1,4**	*0,86*	**1,2**	**1,0**	*0,84*	**0,8**	**0,7**	*0,89*
ENSEMBLE									
14/19 ans . . .	7,7	6,2	*0,81*	3,1	2,4	*0,79*	1,6	1,3	*0,80*
20/24	8,1	6,8	*0,84*	5,5	4,5	*0,81*	2,2	1,8	*0,82*
25/29	6,0	4,9	*0,82*	5,2	4,2	*0,81*	3,2	2,6	*0,81*
30/34	2,6	2,3	*0,86*	3,5	2,9	*0,84*	2,3	2,0	*0,84*
35/39	1,6	1,3	*0,81*	1,9	1,6	*0,85*	1,8	1,5	*0,80*
40/44	0,4	0,2	*0,62*	0,6	0,5	*0,81*	0,5	0,3	*0,68*
45/49	0,2	0,1	*0,61*	0,2	0,1	*0,84*	0,1	ε	*0,39*
TOTAL	**26,6**	**21,9**	*0,82*	**19,8**	**16,2**	*0,82*	**11,8**	**9,5**	*0,81*

Tableau 3.22.3. - **Survie des enfants nés vivants, de femmes mariées, au cours des 12 derniers mois, suivant l'âge de la femme et le nombre d'épouses du mari.**

HAUTE GUINEE

Unité : 1 000.

Age des femmes	NOMBRE D'EPOUSES DU MARI : 1			2			3 et plus		
	enfants nés vivants	enfants survivants		enfants nés vivants	enfants survivants		enfants nés vivants	enfants survivants	
		au TOTAL	par enfant né vivant		au TOTAL	par enfant né vivant		au TOTAL	par enfant né vivant
BROUSSE									
14/19 ans	1,7	1,4	*0,82*	0,5	0,4	*0,83*	0,2	0,2	*0,74*
20/24	2,3	1,9	*0,84*	1,1	1,0	*0,92*	0,9	0,7	*0,83*
25/29	2,1	1,8	*0,86*	1,5	1,3	*0,84*	1,2	1,1	*0,91*
30/34	1,0	0,8	*0,84*	0,7	0,5	*0,77*	0,6	0,5	*0,83*
35/39	0,6	0,5	*0,88*	0,5	0,4	*0,84*	0,6	0,5	*0,86*
40/44	0,1	0,1	*0,74*	0,1	0,1	*0,91*	0,2	0,2	*0,76*
45/49	0,1	ε	*0,70*	0,1	0,1	*0,85*	0,1	0,1	*1,00*
TOTAL	**7,8**	**6,6**	*0,84*	**4,3**	**3,7**	*0,85*	**3,8**	**3,2**	*0,85*
CENTRES									
14/19 ans	0,3	0,2	*0,78*	0,1	0,1	*0,60*	0,1	0,1	*0,91*
20/24	0,3	0,3	*0,94*	0,2	0,2	*0,88*	0,2	0,1	*0,93*
25/29	0,3	0,2	*0,84*	0,2	0,2	*0,82*	0,2	0,1	*0,81*
30/34	0,1	0,1	*0,94*	0,1	0,1	*0,90*	0,1	0,1	*1,00*
35/39	ε	ε	*1,00*	ε	ε	*0,75*	0,1	0,1	*0,92*
40/44	ε	-	-	ε	ε	*0,75*	ε	ε	*1,00*
45/49	ε	ε	*1,00*	ε	ε	*0,50*	ε	ε	*0,75*
TOTAL	**0,9**	**0,8**	*0,87*	**0,7**	**0,6**	*0,81*	**0,6**	**0,5**	*0,89*
ENSEMBLE									
14/19 ans	1,9	1,6	*0,81*	0,6	0,5	*0,83*	0,3	0,2	*0,78*
20/24	2,5	2,2	*0,85*	1,3	1,2	*0,91*	1,0	0,9	*0,84*
25/29	2,4	2,1	*0,86*	1,7	1,5	*0,83*	1,4	1,2	*0,89*
30/34	1,1	0,9	*0,84*	0,8	0,6	*0,79*	0,7	0,6	*0,85*
35/39	0,6	0,6	*0,88*	0,5	0,4	*0,83*	0,6	0,6	*0,87*
40/44	0,1	0,1	*0,67*	0,1	0,1	*0,88*	0,2	0,2	*0,78*
45/49	0,1	0,1	*0,77*	0,1	0,1	*0,80*	0,1	0,1	*0,92*
TOTAL	**8,7**	**7,4**	*0,84*	**5,0**	**4,3**	*0,85*	**4,3**	**3,7**	*0,86*

Tableau 3.22.3. **Survie des enfants nés vivants, de femmes mariées, au cours des 12 derniers mois, suivant l'âge de la femme et le nombre d'épouses du mari.**

GUINEE FORESTIERE

Unité : 1 000

Age des femmes	NOMBRE D'EPOUSES DU MARI								
	1			2			3 et plus		
	enfants nés vivants	enfants survivants		enfants nés vivants	enfants survivants		enfants nés vivants	enfants survivants	
		au TOTAL	par enfant né vivant		au TOTAL	par enfant né vivant		au TOTAL	par enfant né vivant
BROUSSE									
14/19 ans	3,8	2,9	*0,75*	1,3	0,9	*0,71*	1,0	0,6	*0,65*
20/24	5,4	4,2	*0,77*	2,8	2,1	*0,76*	2,0	1,4	*0,71*
25/29	5,6	4,6	*0,83*	3,3	2,7	*0,81*	2,8	2,0	*0,72*
30/34	2,9	2,3	*0,81*	2,0	1,7	*0,84*	1,7	1,4	*0,81*
35/39	2,2	1,7	*0,78*	1,8	1,4	*0,80*	1,7	1,3	*0,81*
40/44	0,5	0,3	*0,63*	0,5	0,3	*0,61*	0,2	0,2	*0,80*
45/49	0,3	0,3	*0,78*	0,1	0,1	*0,86*	0,1	0,1	*0,89*
TOTAL	**20,8**	**16,3**	*0,79*	**11,8**	**9,3**	*0,78*	**9,5**	**7,1**	*0,75*
CENTRES									
14/19 ans	0,1	0,1	*0,58*	ε	ε	*0,21*	ε	ε	*0,59*
20/24	0,1	0,1	*0,69*	0,1	0,1	*0,76*	ε	ε	*0,89*
25/29	0,2	0,1	*0,76*	0,1	0,1	*0,70*	0,1	0,1	*0,78*
30/34	0,1	0,1	*0,94*	0,1	ε	*0,70*	ε	ε	*0,85*
35/39	0,1	ε	*0,69*	ε	ε	*0,82*	0,1	0,1	*0,79*
40/44	ε	ε	*0,87*	ε	ε	*0,44*	ε	ε	*0,87*
45/49	ε	ε	*0,77*	ε	ε	*0,75*	ε	ε	*0,95*
TOTAL	**0,6**	**0,4**	*0,73*	**0,3**	**0,2**	*0,65*	**0,3**	**0,2**	*0,81*
ENSEMBLE									
14/19 ans	3,9	2,9	*0,74*	1,3	0,9	*0,69*	1,0	0,6	*0,64*
20/24	5,6	4,3	*0,77*	2,8	2,2	*0,76*	2,0	1,4	*0,71*
25/29	5,7	4,7	*0,83*	3,5	2,8	*0,81*	2,9	2,1	*0,72*
30/34	2,9	2,4	*0,82*	2,1	1,7	*0,84*	1,8	1,4	*0,81*
35/39	2,3	1,8	*0,78*	1,8	1,5	*0,80*	1,7	1,4	*0,81*
40/44	0,5	0,3	*0,64*	0,6	0,3	*0,61*	0,2	0,2	*0,80*
45/49	0,4	0,3	*0,78*	0,1	0,1	*0,86*	0,2	0,1	*0,90*
TOTAL	**21,3**	**16,7**	*0,78*	**12,2**	**9,5**	*0,78*	**9,8**	**7,3**	*0,75*

Tableau 3.22.3.- **Survie des enfants nés vivants, de femmes mariées, au cours des 12 derniers mois, suivant l'âge de la femme et le nombre d'épouses du mari.**

GUINEE ENTIERE

Unité : 1 000

Age des femmes	NOMBRE D'EPOUSES DU MARI								
	1			2			3 et plus		
	enfants nés vivants	enfants survivants		enfants nés vivants	enfants survivants		enfants nés vivants	enfants survivants	
		au TOTAL	par enfant né vivant		au TOTAL	par enfant né vivant		au TOTAL	par enfant né vivant
BROUSSE									
14/19 ans	15,8	12,4	*0,79*	6,0	4,7	*0,78*	3,4	2,5	*0,74*
20/24	18,4	14,9	*0,81*	11,0	8,8	*0,81*	6,1	4,8	*0,78*
25/29	15,7	12,9	*0,82*	12,1	9,6	*0,80*	8,7	6,9	*0,80*
30/34	7,3	6,1	*0,83*	7,2	6,0	*0,84*	5,8	4,7	*0,81*
35/39	5,2	4,2	*0,81*	4,8	3,9	*0,82*	5,0	4,0	*0,80*
40/44	1,2	0,8	*0,65*	1,4	1,0	*0,72*	1,2	0,9	*0,76*
45/49	0,7	0,5	*0,76*	0,4	0,3	*0,87*	0,4	0,3	*0,77*
TOTAL	**64,3**	**51,8**	*0,81*	**42,8**	**34,4**	*0,80*	**30,5**	**24,0**	*0,79*
CENTRES									
14/19 ans	1,2	1,0	*0,81*	0,6	0,5	*0,75*	0,3	0,3	*0,86*
20/24	1,3	1,2	*0,88*	0,8	0,6	*0,79*	0,6	0,5	*0,88*
25/29	1,0	0,8	*0,81*	0,8	0,7	*0,83*	0,6	0,5	*0,87*
30/34	0,4	0,3	*0,82*	0,4	0,3	*0,79*	0,3	0,3	*0,91*
35/39	0,3	0,3	*0,87*	0,3	0,2	*0,86*	0,3	0,2	*0,92*
40/44	0,1	ε	*0,76*	0,1	0,1	*0,73*	0,1	0,1	*0,89*
45/49	ε	ε	*0,89*	ε	ε	*0,66*	ε	ε	*0,86*
TOTAL	**4,4**	**3,7**	*0,84*	**3,1**	**2,5**	*0,80*	**2,2**	**1,9**	*0,88*
ENSEMBLE									
14/19 ans	17,0	13,4	*0,79*	6,7	5,1	*0,78*	3,6	2,7	*0,75*
20/24	19,8	16,0	*0,81*	11,8	9,5	*0,80*	6,7	5,3	*0,79*
25/29	16,7	13,8	*0,82*	12,9	10,3	*0,80*	9,3	7,4	*0,80*
30/34	7,7	6,4	*0,83*	7,6	6,3	*0,83*	6,1	5,0	*0,82*
35/39	5,5	4,5	*0,81*	5,0	4,1	*0,82*	5,2	4,2	*0,81*
40/44	1,3	0,8	*0,66*	1,5	1,1	*0,72*	1,3	1,0	*0,77*
45/49	0,7	0,6	*0,77*	0,4	0,4	*0,85*	0,4	0,3	*0,78*
TOTAL	**68,7**	**55,5**	*0,81*	**45,8**	**36,8**	*0,80*	**32,7**	**26,0**	*0,79*

Tableau 3.22.4 - **Survie des enfants nés vivants de femmes mariées au cours des 12 derniers mois suivant l'âge des femmes et celui de leur mari**

GUINEE MARITIME

Unité : 1.000

AGE DES FEMMES	AGE DU MARI																				
	Moins de 20 ans			20 à 29 ans			30 à 39 ans			40 à 49 ans			50 à 59 ans			60 à 69 ans			70 ans et plus		
	Enfants nés vivants (1)	Enfants survivants		Enfants nés vivants (1)	Enfants survivants		Enfants nés vivants (1)	Enfants survivants		Enfants nés vivants (1)	Enfants survivants		Enfants nés vivants (1)	Enfants survivants		Enfants nés vivants (1)	Enfants survivants		Enfants nés vivants (1)	Enfants survivants	
		Au Total	Par enfant né vivant		Au Total	Par enfant né vivant		Au Total	Par enfant né vivant		Au Total	Par enfant né vivant		Au Total	Par enfant né vivant		Au Total	Par enfant né vivant		Au Total	Par enfant né vivant
BROUSSE																					
14-19 ans	ε	ε	*1,00*	2,1	1,7	*0,79*	2,0	1,5	*0,78*	0,7	0,6	*0,81*	0,4	0,3	*0,74*	ε	ε	*0,33*	ε	ε	*1,00*
20-24 ans	-	-	///	1,2	0,9	*0,77*	2,8	2,2	*0,79*	1,4	1,1	*0,79*	0,6	0,5	*0,77*	0,2	0,2	*0,81*	0,1	0,1	*0,92*
25-29 ans	-	-	///	0,3	0,2	*0,81*	2,6	2,0	*0,75*	2,0	1,6	*0,79*	0,8	0,7	*0,81*	0,4	0,3	*0,70*	0,1	0,1	*0,75*
30-34 ans	-	-	///	0,1	0,1	*1,00*	0,7	0,5	*0,74*	1,5	1,2	*0,80*	0,7	0,5	*0,78*	0,3	0,3	*0,82*	0,1	0,1	*0,70*
35-39 ans	-	-	///	ε	ε	*1,00*	0,2	0,1	*0,78*	1,2	1,0	*0,81*	0,7	0,6	*0,76*	0,3	0,3	*0,79*	0,1	0,1	*0,80*
40-44 ans	-	-	///	-	-	///	0,1	ε	*0,67*	0,3	0,2	*0,72*	0,3	0,2	*0,81*	0,2	0,1	*0,72*	0,1	0,1	*1,00*
45-49 ans	-	-	///	-	-	///	ε	ε	*1,00*	ε	ε	*1,00*	0,1	0,1	*1,00*	0,1	0,1	*1,00*	0,1	0,1	*0,83*
Total	ε	ε	*1,00*	3,6	2,9	*0,79*	8,3	6,4	*0,77*	7,1	5,6	*0,80*	3,6	2,8	*0,78*	1,6	1,2	*0,77*	0,6	0,5	*0,86*
CENTRES																					
14-19 ans	ε	ε	*1,00*	0,3	0,2	*0,83*	0,3	0,2	*0,86*	0,1	0,1	*0,89*	ε	ε	*1,00*	ε	ε	*1,00*	-	-	///
20-24 ans	-	-	///	0,2	0,2	*0,84*	0,4	0,3	*0,82*	0,2	0,1	*0,78*	0,1	0,1	*0,77*	-	-	///	-	-	///
25-29 ans	-	-	///	ε	ε	*0,88*	0,4	0,3	*0,81*	0,2	0,2	*0,87*	0,1	0,1	*1,00*	ε	ε	*1,00*	-	-	///
30-34 ans	-	-	///	ε	ε	*0,50*	0,1	0,1	*0,65*	0,1	0,1	*0,68*	ε	ε	*1,00*	ε	ε	*1,00*	ε	ε	*1,00*
35-39 ans	-	-	///	ε	ε	*1,00*	ε	ε	*1,00*	0,1	0,1	*0,84*	0,1	ε	*0,82*	ε	ε	*1,00*	ε	ε	*1,00*
40-44 ans	-	-	///	-	-	///	ε	ε	*1,00*	-	-	///	ε	ε	*1,00*	ε	ε	*1,00*	ε	ε	*1,00*
45-49 ans	-	-	///	-	-	///	-	-	///	-	-	///	ε	-	-	ε	-	-	-	-	///
Total	ε	ε	*1,00*	0,5	0,4	*0,83*	1,1	0,9	*0,82*	0,7	0,5	*0,82*	0,2	0,2	*0,85*	0,1	0,1	*0,83*	ε	ε	*1,00*
ENSEMBLE																					
14-19 ans	ε	ε	*1,00*	2,4	1,9	*0,79*	2,2	1,7	*0,79*	0,8	0,7	*0,82*	0,4	0,3	*0,75*	ε	ε	*0,42*	ε	ε	*1,00*
20-24 ans	-	-	///	1,4	1,1	*0,78*	3,2	2,5	*0,79*	1,6	1,2	*0,79*	0,7	0,5	*0,77*	0,2	0,2	*0,81*	0,1	0,1	*0,92*
25-29 ans	-	-	///	0,3	0,2	*0,82*	3,0	2,3	*0,76*	2,2	1,7	*0,80*	0,9	0,7	*0,82*	0,5	0,3	*0,71*	0,1	0,1	*0,75*
30-34 ans	-	-	///	0,1	0,1	*0,95*	0,8	0,6	*0,73*	1,6	1,3	*0,79*	0,7	0,6	*0,80*	0,3	0,3	*0,82*	0,1	0,1	*0,73*
35-39 ans	-	-	///	ε	ε	*1,00*	0,2	0,2	*0,81*	1,3	1,1	*0,82*	0,8	0,6	*0,76*	0,4	0,3	*0,81*	0,1	0,1	*0,90*
40-44 ans	—	-	///	-	-	///	0,1	ε	*0,69*	0,3	0,2	*0,72*	0,3	0,2	*0,82*	0,2	0,1	*0,74*	0,1	0,1	*1,00*
45-49 ans	-	-	///	-	-	///	ε	ε	*1,00*	ε	ε	*1,00*	0,1	0,1	*0,88*	0,1	0,1	*0,95*	0,1	0,1	*0,83*
Total	ε	ε	*1,00*	4,1	3,3	*0,79*	9,4	7,3	*0,78*	7,7	6,2	*0,80*	3,8	3,0	*0,79*	1,7	1,3	*0,78*	0,6	0,5	*0,86*

(1) Non compris ceux pour lesquels la survie est ignorée.

Tableau 3.22.4 - **Survie des enfants nés vivants de femmes mariées au cours des 12 derniers, mois suivant l'âge des femmes et celui de leur mari**

FOUTA DJALLON

Unité : 1.000

AGE DES FEMMES	AGE DU MARI																				
	Moins de 20 ans			20 à 29 ans			30 à 39 ans			40 à 49 ans			50 à 59 ans			60 à 69 ans			70 ans et plus		
	Enfants nés vivants (1)	Enfants survivants		Enfants nés vivants (1)	Enfants survivants		Enfants nés vivants (1)	Enfants survivants		Enfants nés vivants (1)	Enfants survivants		Enfants nés vivants (1)	Enfants survivants		Enfants nés vivants (1)	Enfants survivants		Enfants nés vivants (1)	Enfants survivants	
		Au Total	Par enfant né vivant		Au Total	Par enfant né vivant		Au Total	Par enfant né vivant		Au Total	Par enfant né vivant		Au Total	Par enfant né vivant		Au Total	Par enfant né vivant		Au Total	Par enfant né vivant
BROUSSE																					
14-19 ans	0,1	0,1	*1,00*	5,6	4,6	*0,82*	3,7	2,9	*0,77*	1,5	1,1	*0,74*	0,4	0,3	*0,93*	0,1	0,1	*0,88*	ε	ε	*0,64*
20-24 ans	-	-	///	3,6	3,0	*0,84*	7,0	5,6	*0,82*	3,0	2,4	*0,82*	0,9	0,7	*0,79*	0,2	0,2	*0,95*	0,1	ε	*0,65*
25-29 ans	-	-	///	0,7	0,6	*0,83*	6,1	4,8	*0,79*	4,6	3,8	*0,82*	1,6	1,3	*0,84*	0,5	0,4	*0,89*	0,1	0,1	*0,78*
30-34 ans	-	-	///	0,1	0,1	*0,90*	1,9	1,6	*0,85*	4,0	3,4	*0,86*	1,4	1,2	*0,82*	0,5	0,4	*0,79*	0,1	0,1	*1,00*
35-39 ans	-	-	///	0,1	0,1	*0,71*	0,5	0,4	*0,84*	2,3	1,9	*0,88*	1,5	1,1	*0,77*	0,5	0,4	*0,81*	0,2	0,2	*0,81*
40-44 ans	-	-	///	-	-	///	ε	ε	*0,67*	0,5	0,4	*0,78*	0,5	0,3	*0,66*	0,2	0,2	*0,75*	0,1	0,1	*0,67*
45-49 ans	-	-	///	-	-	///	0,1	ε	*0,25*	0,1	0,1	*1,00*	0,2	0,1	*0,71*	0,1	0,1	*0,42*	-	-	-
Total	0,1	0,1	*1,00*	10,1	8,3	*0,83*	19,3	15,5	*0,80*	16,0	13,2	*0,82*	6,5	5,2	*0,80*	2,1	1,7	*0,81*	0,7	0,5	*0,80*
CENTRES																					
14-19 ans	ε	ε	*1,00*	0,4	0,3	*0,87*	0,3	0,3	*0,84*	0,2	0,1	*0,79*	ε	ε	*1,00*	ε	ε	*1,00*	ε	ε	*1,00*
20-24 ans	ε	ε	*1,00*	0,3	0,2	*0,85*	0,4	0,4	*0,88*	0,2	0,2	*0,83*	0,1	ε	*0,73*	ε	ε	*1,00*	ε	ε	*1,00*
25-29 ans	-	-	///	ε	ε	*0,98*	0,3	0,3	*0,80*	0,4	0,3	*0,88*	0,1	0,1	*0,93*	ε	ε	*0,94*	-	-	///
30-34 ans	-	-	///	ε	ε	*1,00*	0,1	0,1	*0,87*	0,2	0,2	*0,84*	0,1	0,1	*0,82*	ε	ε	*0,91*	ε	ε	*0,33*
35-39 ans	-	-	///	ε	ε	*1,00*	ε	ε	*0,94*	0,2	0,2	*0,92*	0,1	0,1	*0,84*	ε	ε	*0,97*	ε	ε	*1,00*
40-44 ans	-	-	///	-	-	///	-	-	///	0,1	ε	*0,67*	ε	ε	*0,84*	ε	ε	*1,00*	-	-	///
45-49 ans	-	-	///	-	-	///	-	-	///	ε	ε	*1,00*	ε	ε	*1,00*	ε	ε	*1,00*	-	-	///
Total	ε	ε	*1,00*	0,7	0,6	*0,87*	1,2	1,0	*0,85*	1,2	1,0	*0,86*	0,4	0,3	*0,85*	0,1	0,1	*0,96*	ε	ε	*0,88*
ENSEMBLE																					
14-19 ans	0,1	0,1	*1,00*	6,0	4,9	*0,82*	4,0	3,1	*0,78*	1,7	1,3	*0,74*	0,4	0,4	*0,93*	0,1	0,1	*0,88*	ε	ε	*0,66*
20-24 ans	ε	ε	*1,00*	3,8	3,2	*0,84*	7,5	6,1	*0,82*	3,2	2,6	*0,83*	1,0	0,8	*0,79*	0,2	0,2	*0,96*	0,1	0,1	*0,66*
25-29 ans	-	-	///	0,7	0,6	*0,84*	6,4	5,1	*0,79*	5,0	4,1	*0,82*	1,7	1,4	*0,85*	0,5	0,4	*0,89*	0,1	0,1	*0,78*
30-34 ans	-	-	///	0,1	0,1	*0,90*	1,9	1,6	*0,85*	4,2	3,6	*0,86*	1,5	1,2	*0,82*	0,5	0,4	*0,80*	0,1	0,1	*0,99*
35-39 ans	-	-	///	0,1	0,1	*0,72*	0,5	0,4	*0,84*	2,5	2,1	*0,85*	1,6	1,2	*0,77*	0,5	0,4	*0,82*	0,2	0,2	*0,82*
40-44 ans	-	-	///	-	-	///	ε	ε	*0,67*	0,5	0,4	*0,77*	0,6	0,4	*0,67*	0,2	0,2	*0,75*	0,1	0,1	*0,67*
45-49 ans	-	-	///	-	-	///	0,1	ε	*0,25*	0,1	0,1	*1,00*	0,2	0,1	*0,72*	0,1	0,1	*0,43*	-	-	///
Total	0,1	0,1	*1,00*	10,8	8,9	*0,83*	20,5	16,5	*0,81*	17,2	14,2	*0,83*	6,8	5,5	*0,80*	2,2	1,8	*0,82*	0,7	0,5	*0,80*

(1) Non compris ceux pour lesquels la survie est ignorée.

Tableau 3.22.4 - **Survie des enfants nés vivants de femmes mariées au cours des 12 derniers mois suivant l'âge des femmes et celui de leur mari**

HAUTE GUINEE

Unité : 1.000

AGE DES FEMMES	AGE DU MARI																				
	Moins de 20 ans			20 à 29 ans			30 à 39 ans			40 à 49 ans			50 à 59 ans			60 à 69 ans			70 ans et plus		
	Enfants nés vivants (1)	Enfants survivants		Enfants nés vivants (1)	Enfants survivants		Enfants nés vivants (1)	Enfants survivants		Enfants nés vivants (1)	Enfants survivants		Enfants nés vivants (1)	Enfants survivants		Enfants nés vivants (1)	Enfants survivants		Enfants nés vivants (1)	Enfants survivants	
		Au Total	Par enfant né vivant		Au Total	Par enfant né vivant		Au Total	Par enfant né vivant		Au Total	Par enfant né vivant		Au Total	Par enfant né vivant		Au Total	Par enfant né vivant		Au Total	Par enfant né vivant
BROUSSE																					
14-19 ans	ε	ε	*1,00*	1,1	0,9	*0,84*	0,9	0,7	*0,78*	0,3	0,2	*0,90*	0,2	0,1	*0,81*	ε	ε	*0,50*	ε	ε	*1,00*
20-24 ans	-	-	///	0,7	0,7	*0,91*	2,0	1,6	*0,83*	1,0	0,9	*0,87*	0,4	0,3	*0,80*	0,1	0,1	*0,90*	ε	ε	*1,00*
25-29 ans	-	-	///	0,2	0,2	*0,90*	2,1	1,8	*0,87*	1,6	1,4	*0,85*	0,7	0,6	*0,88*	0,2	0,2	*0,95*	ε	ε	*0,80*
30-34 ans	-	-	///	ε	ε	*0,33*	0,5	0,5	*0,85*	1,1	1,0	*0,88*	0,5	0,3	*0,73*	0,1	0,1	*0,60*	0,1	ε	*0,80*
35-39 ans	-	-	///	-	-	///	0,2	0,2	*1,00*	0,8	0,7	*0,81*	0,5	0,4	*0,89*	0,1	0,1	*0,91*	0,1	ε	*0,80*
40-44 ans	-	-	///	ε	ε	*1,00*	ε	ε	*0,40*	0,1	0,1	*0,63*	0,2	0,2	*0,87*	0,1	0,1	*1,00*	ε	-	-
45-49 ans	-	-	///	-	-	///	-	-	///	0,1	ε	*0,73*	0,1	0,1	*1,00*	ε	ε	*1,00*	ε	-	-
Total	ε	ε	*1,00*	**2,0**	**1,7**	*0,87*	**5,7**	**4,8**	*0,84*	**4,9**	**4,2**	*0,85*	**2,5**	**2,0**	*0,83*	**0,7**	**0,6**	*0,87*	**0,2**	**0,2**	*0,81*
CENTRES																					
14-19 ans	-	-	///	0,1	0,1	*0,59*	0,2	0,2	*0,82*	0,1	0,1	*0,82*	ε	ε	*1,00*	-	-	///	-	-	///
20-24 ans	-	-	///	0,1	0,1	*1,00*	0,3	0,3	*0,91*	0,1	0,1	*0,83*	0,1	0,1	*0,87*	ε	ε	*0,67*	ε	ε	*1,00*
25-29 ans	-	-	///	ε	ε	*0,50*	0,3	0,3	*0,89*	0,3	0,2	*0,76*	0,1	0,1	*0,82*	ε	ε	*0,60*	-	-	///
30-34 ans	-	-	///	ε	ε	*1,00*	0,1	0,1	*1,00*	0,1	0,1	*0,92*	ε	ε	*1,00*	ε	ε	*0,80*	-	-	///
35-39 ans	-	-	///	ε	ε	*1,00*	ε	ε	*0,80*	0,1	0,1	*0,92*	ε	ε	*0,86*	ε	ε	*1,00*	-	-	///
40-44 ans	-	-	///	-	-	///	-	-	///	ε	ε	*0,67*	ε	ε	*0,67*	-	-	///	ε	ε	*1,00*
45-49 ans	-	-	///	-	-	///	ε	ε	*1,00*	ε	ε	*1,00*	ε	ε	*0,80*	ε	ε	*1,00*	-	-	///
Total	-	-	///	**0,3**	**0,2**	*0,77*	**0,9**	**0,8**	*0,89*	**0,7**	**0,6**	*0,85*	**0,3**	**0,2**	*0,87*	**0,1**	**0,1**	*0,78*	ε	ε	*1,00*
ENSEMBLE																					
14-19 ans	ε	ε	*1,00*	1,2	1,0	*0,81*	1,1	0,8	*0,79*	0,3	0,3	*0,80*	0,2	0,1	*0,82*	ε	ε	*0,50*	ε	ε	*1,00*
20-24 ans	-	-	///	0,9	0,8	*0,82*	2,3	1,9	*0,84*	1,1	1,0	*0,87*	0,5	0,4	*0,81*	0,1	0,1	*0,87*	ε	ε	*1,00*
25-29 ans	-	-	///	0,2	0,2	*0,88*	2,4	2,1	*0,87*	1,9	1,6	*0,84*	0,7	0,6	*0,86*	0,2	0,2	*0,92*	ε	ε	*0,80*
30-34 ans	-	-	///	ε	ε	*0,67*	0,6	0,5	*0,87*	1,2	1,1	*0,86*	0,5	0,4	*0,76*	0,2	0,1	*0,63*	0,1	ε	*0,80*
35-39 ans	-	-	///	ε	ε	*1,00*	0,2	0,2	*0,97*	0,9	0,7	*0,82*	0,5	0,5	*0,89*	0,1	0,1	*0,92*	0,1	ε	*0,80*
40-44 ans	-	-	///	ε	ε	*1,00*	ε	ε	*0,40*	0,1	0,1	*0,64*	0,2	0,2	*0,86*	0,1	0,1	*1,00*	ε	ε	*0,50*
45-49 ans	-	-	///	-	-	///	ε	ε	*1,00*	0,1	ε	*0,75*	0,1	0,1	*0,84*	ε	ε	*1,00*	ε	ε	///
Total	ε	ε	///	**2,3**	**2,0**	*0,85*	**6,5**	**5,5**	*0,85*	**5,6**	**4,8**	*0,85*	**2,7**	**2,3**	*0,84*	**0,7**	**0,6**	*0,86*	**0,2**	**0,2**	*0,82*

(1) Non compris ceux pour lesquels la survie est ignorée.

Tableau 3.22.4 - **Survie des enfants nés vivants de femmes mariées au cours des 12 derniers mois suivant l'âge des femmes et celui de leur mari**

GUINEE-FORESTIERE

Unité : 1.000

AGE DES FEMMES	AGE DU MARI																				
	Moins de 20 ans			20 à 29 ans			30 à 39 ans			40 à 49 ans			50 à 59 ans			60 à 69 ans			70 ans et plus		
	Enfants nés vivants (1)	Enfants survivants		Enfants nés vivants (1)	Enfants survivants		Enfants nés vivants (1)	Enfants survivants		Enfants nés vivants (1)	Enfants survivants		Enfants nés vivants (1)	Enfants survivants		Enfants nés vivants (1)	Enfants survivants		Enfants nés vivants (1)	Enfants survivants	
		Au Total	Par enfant né vivant		Au Total	Par enfant né vivant		Au Total	Par enfant né vivant		Au Total	Par enfant né vivant		Au Total	Par enfant né vivant		Au Total	Par enfant né vivant		Au Total	Par enfant né vivant
BROUSSE																					
15-19 ans	ε	ε	*1,00*	2,8	2,0	*0,72*	1,8	1,4	*0,76*	0,9	0,5	*0,64*	0,5	0,4	*0,79*	0,1	0,1	*0,61*	ε	ε	*0,50*
20-24 ans	ε	ε	*1,00*	2,9	2,2	*0,74*	4,0	3,1	*0,77*	2,1	1,5	*0,74*	0,7	0,5	*0,72*	0,3	0,3	*0,81*	0,1	0,1	*0,71*
25-29 ans	-	-	///	1,1	0,9	*0,80*	5,1	4,0	*0,79*	3,1	2,6	*0,83*	1,6	1,2	*0,77*	0,7	0,6	*0,80*	0,1	0,1	*0,89*
30-34 ans	-	-	///	0,3	0,2	*0,82*	2,1	1,7	*0,82*	2,3	2,0	*0,85*	1,3	1,0	*0,77*	0,5	0,4	*0,74*	0,1	0,1	*0,95*
35-39 ans	-	-	///	0,1	0,1	*0,84*	1,0	0,9	*0,80*	2,7	2,1	*0,79*	1,2	0,9	*0,76*	0,5	0,3	*0,70*	0,2	0,1	*0,78*
40-44 ans	-	-	///	0,1	ε	*0,69*	0,1	0,1	*0,48*	0,6	0,4	*0,64*	0,4	0,3	*0,76*	0,1	0,1	*0,58*	ε	-	-
45-49 ans	-	-	///	-	-	///	ε	ε	*1,00*	0,1	0,1	*0,88*	0,3	0,3	*0,83*	0,1	0,1	*0,68*	ε	ε	*1,00*
Total	0,1	0,1	*1,00*	7,3	5,5	*0,75*	14,0	11,0	*0,79*	11,7	9,2	*0,78*	6,1	4,7	*0,77*	2,4	1,8	*0,74*	0,5	0,4	*0,80*
CENTRES																					
15-19 ans	ε	ε	*1,00*	0,1	ε	*0,61*	0,1	ε	*0,43*	ε	ε	*0,26*	ε	ε	*0,67*	ε	-	-	-	-	///
20-24 ans	-	-	///	0,1	ε	*0,61*	0,1	0,1	*0,80*	ε	ε	*0,83*	ε	ε	*0,80*	ε	ε	*1,00*	-	-	///
25-29 ans	-	-	///	ε	ε	*0,36*	0,2	0,2	*0,79*	0,1	0,1	*0,73*	ε	ε	*1,00*	ε	ε	*1,00*	-	-	///
30-34 ans	-	-	///	ε	ε	*1,00*	0,1	0,1	*0,81*	0,1	0,1	*0,84*	ε	ε	*1,00*	-	-	///	-	-	///
35-39 ans	-	-	///	-	-	///	ε	ε	*0,78*	0,1	0,1	*0,76*	ε	ε	*0,74*	ε	ε	*1,00*	ε	-	-
40-44 ans	-	-	///	-	-	///	ε	ε	*1,00*	ε	ε	*0,73*	ε	ε	*0,86*	-	-	///	-	-	///
45-49 ans	-	-	///	-	-	///	-	-	///	ε	ε	*1,00*	ε	ε	*0,74*	ε	ε	*1,00*	-	-	///
Total	ε	ε	*1,00*	0,2	0,1	*0,58*	0,5	0,4	*0,74*	0,4	0,3	*0,75*	0,1	0,1	*0,81*	ε	ε	*0,85*	ε	-	-
ENSEMBLE																					
15-19 ans	ε	ε	*1,00*	2,9	2,1	*0,72*	1,9	1,4	*0,74*	0,9	0,6	*0,63*	0,5	0,4	*0,79*	0,1	0,1	*0,60*	ε	ε	*0,50*
20-24 ans	ε	ε	*1,00*	3,0	2,2	*0,74*	4,1	3,2	*0,77*	2,1	1,5	*0,74*	0,8	0,6	*0,72*	0,3	0,3	*0,81*	0,1	0,1	*0,71*
25-29 ans	-	-	///	1,1	0,9	*0,79*	5,3	4,2	*0,79*	3,2	2,7	*0,83*	1,6	1,2	*0,77*	0,7	0,6	*0,80*	0,1	0,1	*0,89*
30-34 ans	-	-	///	0,3	0,2	*0,82*	2,1	1,8	*0,82*	2,4	2,0	*0,85*	1,3	1,0	*0,77*	0,5	0,4	*0,74*	0,1	0,1	*0,95*
35-39 ans	-	-	///	0,1	0,1	*0,84*	1,0	0,9	*0,80*	2,8	2,2	*0,79*	1,3	1,0	*0,76*	0,5	0,3	*0,70*	0,2	0,1	*0,78*
40-44 ans	-	-	///	0,1	ε	*0,69*	0,1	0,1	*0,51*	0,6	0,4	*0,64*	0,4	0,3	*0,76*	0,1	0,1	*0,58*	ε	-	-
45-49 ans	-	-	///	-	-	///	ε	ε	*1,00*	0,1	0,1	*0,89*	0,4	0,3	*0,83*	0,1	0,1	*0,70*	ε	ε	*1,00*
Total	0,1	0,1	*1,00*	7,5	5,6	*0,75*	14,5	11,4	*0,79*	12,1	9,5	*0,78*	6,2	4,8	*0,77*	2,4	1,8	*0,74*	0,5	0,4	*0,79*

(1) Non compris ceux pour lesquels la survie est ignorée.

Tableau 3.22.4 - **Survie des enfants nés vivants de femmes mariées au cours des 12 derniers mois suivant l'âge des femmes et celui de leur mari**

GUINEE ENTIERE

Unité : 1.000

AGE DES FEMMES	AGE DU MARI																				
	Moins de 20 ans			20 à 29 ans			30 à 39 ans			40 à 49 ans			50 à 59 ans			60 à 69 ans			70 ans et plus		
	Enfants nés vivants (1)	Enfants survivants		Enfants nés vivants (1)	Enfants survivants		Enfants nés vivants (1)	Enfants survivants		Enfants nés vivants (1)	Enfants survivants		Enfants nés vivants (1)	Enfants survivants		Enfants nés vivants (1)	Enfants survivants		Enfants nés vivants (1)	Enfants survivants	
		Au Total	Par enfant né vivant		Au Total	Par enfant né vivant		Au Total	Par enfant né vivant		Au Total	Par enfant né vivant		Au Total	Par enfant né vivant		Au Total	Par enfant né vivant		Au Total	Par enfant né vivant
BROUSSE																					
18-19 ans	0,2	0,2	1,00	11,6	9,1	0,79	8,3	6,5	0,77	3,4	2,5	0,74	1,3	1,1	0,82	0,3	0,2	0,67	0,1	0,1	0,75
20-24 ans	ε	ε	1,00	8,4	6,8	0,80	15,8	12,7	0,80	7,4	5,9	0,80	2,7	2,1	0,77	0,8	0,7	0,86	0,3	0,3	0,83
25-29 ans	-	-	///	2,3	1,9	0,82	15,9	12,6	0,79	11,4	9,3	0,82	4,7	3,8	0,81	1,9	1,5	0,82	0,3	0,3	0,81
30-34 ans	-	-	///	0,5	0,5	0,91	5,1	4,2	0,82	8,9	7,5	0,84	3,8	3,0	0,79	1,5	1,1	0,76	0,4	0,3	0,80
35-39 ans	-	-	///	0,2	0,2	0,80	1,8	1,6	0,88	7,0	5,7	0,81	3,9	3,1	0,78	1,4	1,1	0,78	0,5	0,4	0,82
40-44 ans	-	-	///	0,1	0,1	0,71	0,2	0,1	0,55	1,4	1,0	0,70	1,5	1,1	0,75	0,5	0,4	0,73	0,2	0,1	0,69
45-49 ans	-	-	///	-	-	///	0,1	ε	0,55	0,3	0,2	0,89	0,7	0,5	0,84	0,4	0,2	0,70	0,1	0,1	0,76
Total	0,2	0,2	1,00	23,1	18,5	0,80	47,2	37,7	0,80	39,7	32,2	0,81	18,6	14,7	0,79	6,7	5,3	0,76	1,9	1,5	0,82
CENTRES																					
18-19 ans	ε	ε	1,00	0,9	0,7	0,79	0,8	0,7	0,80	0,3	0,3	0,80	0,1	ε	0,98	ε	ε	0,89	ε	ε	1,00
20-24 ans	ε	ε	1,00	0,7	0,6	0,85	1,3	1,1	0,86	0,5	0,5	0,88	0,2	0,2	0,81	ε	ε	0,77	ε	ε	1,00
25-29 ans	-	-	///	0,1	0,1	0,75	1,1	0,9	0,83	0,9	0,8	0,82	0,2	0,2	0,95	0,1	0,1	0,84	-	-	///
30-34 ans	-	-	///	ε	ε	0,82	0,3	0,3	0,82	0,5	0,4	0,82	0,1	0,1	0,91	0,1	0,1	0,88	ε	ε	0,85
35-39 ans	-	-	///	ε	ε	1,00	0,1	0,1	0,89	0,4	0,4	0,89	0,2	0,2	0,82	0,1	0,1	0,89	ε	ε	0,84
40-44 ans	-	-	///	-	-	///	-	-	1,00	0,1	0,1	0,68	0,1	0,1	0,84	ε	ε	1,00	ε	ε	1,00
45-49 ans	-	-	///	-	-	///	-	-	1,00	-	ε	1,00	0,1	ε	0,62	ε	ε	0,78	-	-	///
Total	ε	ε	1,00	1,7	1,3	0,81	3,7	3,1	0,83	2,9	2,4	0,84	1,0	0,8	0,85	0,3	0,3	0,89	0,1	ε	0,84
ENSEMBLE																					
18-19 ans	0,2	0,2	1,00	12,4	9,8	0,79	9,2	7,1	0,78	3,7	2,8	0,74	1,4	1,1	0,82	0,3	0,2	0,68	0,1	0,1	0,75
20-24 ans	ε	ε	1,00	9,1	7,3	0,81	17,0	13,7	0,81	7,9	6,4	0,80	2,9	2,2	0,77	0,9	0,7	0,86	0,3	0,3	0,83
25-29 ans	-	-	///	2,4	1,9	0,82	17,0	13,6	0,80	12,3	10,1	0,82	4,9	4,0	0,82	1,9	1,6	0,82	0,3	0,3	0,81
30-34 ans	-	-	///	0,5	0,5	0,91	5,5	4,5	0,82	9,4	8,0	0,84	4,0	3,2	0,79	1,5	1,2	0,77	0,4	0,4	0,80
35-39 ans	-	-	///	0,2	0,2	0,81	1,9	1,7	0,88	7,4	6,1	0,82	4,2	3,3	0,78	1,5	1,1	0,79	0,6	0,5	0,82
40-44 ans	-	-	///	0,1	0,1	0,71	0,2	0,1	0,57	1,5	1,1	0,70	1,5	1,1	0,75	0,6	0,4	0,74	0,2	0,1	0,71
45-49 ans	-	-	///	-	-	///	1,0	0,1	0,58	0,3	0,3	0,90	0,7	0,6	0,81	0,4	0,3	0,70	0,1	0,1	0,76
Total	0,2	0,2	1,00	24,7	19,8	0,80	50,9	40,8	0,80	42,6	34,6	0,81	19,6	15,5	0,79	7,0	5,5	0,79	1,9	1,6	0,82

(1) Non compris ceux pour lesquels la survie est ignorée.

Tableau 3.22.5 - **Survie des enfants nés vivants, de femmes mariées, au cours des 12 derniers mois suivant l'âge de la femme et le groupe ethnique du mari**

GUINEE MARITIME

Unité : 1.000

AGE DES FEMMES	GROUPE ETHNIQUE DU MARI																							
	PEUL			MANDE			FORESTIER			REFOULE			AUTRES AOF/TOGO			AUTRES			MAL DESIGNES			TOTAL GENERAL		
	Enfants nés vivants (1)	Enfants survivants		Enfants nés vivants (1)	Enfants survivants		Enfants nés vivants (1)	Enfants survivants		Enfants nés vivants (1)	Enfants survivants		Enfants nés vivants (1)	Enfants survivants		Enfants nés vivants (1)	Enfants survivants		Enfants nés vivants (1)	Enfants survivants		Enfants nés vivants (1)	Enfants survivants	
		Au Total	Par enfants nés vivants		Au Total	Par enfants nés vivants		Au Total	Par enfants nés vivants		Au Total	Par enfants nés vivants		Au Total	Par enfants nés vivants		Au Total	Par enfants nés vivants		Au Total	Par enfants nés vivants		Au Total	Par enfants nés vivants
BROUSSE																								
14	-	-	-	0,01	0,01	*1,00*	-	-	-	-	-	-	-	-	-	-	-	-	-	-	-	0,01	0,01	*1,00*
15-19	0,7	0,5	*0,75*	3,8	3,1	*0,82*	0,01	0,01	*1,00*	0,7	0,4	*0,62*	0,04	0,04	*1,00*	0,01	0,01	*1,00*	0,03	0,02	*0,67*	5,2	4,1	*0,78*
20-24	0,8	0,6	*0,73*	4,7	3,8	*0,81*	0,01	0,01	*1,00*	0,8	0,6	*0,75*	0,1	0,04	*0,67*	0,01	0,01	*1,00*	0,01	0,01	*1,00*	6,4	5,1	*0,79*
25-29	1,1	0,6	*0,70*	4,3	3,5	*0,81*	0,02	0,02	*1,00*	0,08	0,5	*0,67*	0,1	0,1	*0,75*	-	-	-	0,1	0,03	*0,60*	6,3	4,9	*0,77*
30-34	0,5	0,4	*0,73*	2,3	1,9	*0,81*	0,03	0,03	*1,00*	0,5	0,4	*0,73*	0,01	0,01	*1,00*	-	-	-	0,02	0,02	*1,00*	3,4	2,7	*0,79*
35-39	0,3	0,3	*0,76*	2,0	1,6	*0,80*	-	-	-	0,3	0,2	*0,79*	0,01	0,01	*1,00*	-	-	-	0,02	0,02	*1,00*	2,6	2,1	*0,79*
40-44	0,2	0,1	*0,47*	0,5	0,4	*0,82*	-	-	-	0,1	0,1	*0,78*	0,02	0,02	*1,00*	-	-	-	0,02	0,02	*1,00*	0,8	0,6	*0,75*
45-49	0,01	0,01	*1,00*	0,2	0,2	*0,95*	-	-	-	0,02	0,02	*1,00*	0,01	0,01	*1,00*	-	-	-	-	-	-	0,3	0,2	*0,96*
Total	**3,6**	**2,6**	*0,72*	**17,7**	**14,4**	*0,81*	**0,1**	**0,1**	*1,00*	**3,2**	**2,2**	*0,70*	**0,2**	**0,2**	*0,83*	**0,02**	**0,02**	*1,00*	**0,2**	**0,1**	*0,80*	**25,0**	**19,6**	*0,79*
CENTRES																								
14	-	-	-	-	-	-	-	-	-	-	-	-	-	-	-	-	-	-	-	-	-	-	-	-
15-19	0,1	0,1	*0,81*	0,5	0,3	*0,86*	0,01	0,01	*1,00*	0,1	0,1	*0,94*	0,02	0,01	*0,67*	-	-	-	-	-	-	0,6	0,6	*0,86*
20-24	0,1	0,1	*0,88*	0,6	0,5	*0,80*	0,02	0,01	*0,50*	0,1	0,1	*0,74*	0,02	0,02	*1,00*	0,005	0,005	*1,00*	-	-	-	0,9	0,7	*0,81*
25-29	0,1	0,1	*0,74*	0,4	0,4	*0,80*	0,02	0,01	*0,67*	0,1	0,1	*0,85*	0,04	0,03	*0,86*	0,005	0,005	*1,00*	-	-	-	0,7	0,6	*0,86*
30-34	0,02	0,02	*0,75*	0,2	0,2	*0,70*	0,03	0,01	*0,50*	0,02	0,02	*1,00*	0,01	0,01	*1,00*	-	-	-	-	-	-	0,3	0,2	*0,72*
35-39	0,02	0,01	*0,67*	0,2	0,2	*0,94*	-	-	-	0,03	0,03	*1,00*	-	-	-	-	-	-	-	-	-	0,2	0,2	*0,93*
40-44	-	-	-	0,03	0,03	*1,00*	-	-	-	0,02	0,02	*1,00*	-	-	-	-	-	-	-	-	-	0,04	0,04	*1,00*
45-49	-	-	-	0,02	0,01	*0,67*	-	-	-	-	-	-	-	-	-	-	-	-	-	-	-	0,02	0,01	*0,67*
Total	**0,4**	**0,3**	*0,81*	**1,9**	**1,6**	*0,84*	**0,1**	**0,03**	*0,60*	**0,3**	**0,3**	*0,87*	**0,1**	**0,1**	*0,87*	**0,01**	**0,01**	*1,00*	-	-	-	**2,7**	**2,2**	*0,83*
ENSEMBLE																								
14	-	-	-	0,01	0,01	*1,00*	-	-	-	-	-	-	-	-	-	-	-	-	-	-	-	0,01	0,01	*1,00*
15-19	0,8	0,6	*0,76*	4,2	3,5	*0,82*	0,02	0,02	*1,00*	0,8	0,5	*0,66*	0,1	0,1	*0,91*	0,01	0,01	*1,00*	0,03	0,02	*0,67*	5,9	4,6	*0,79*
20-24	1,0	0,7	*0,75*	5,2	4,2	*0,81*	0,03	0,02	*0,67*	0,9	0,6	*0,75*	0,1	0,1	*0,75*	0,02	0,02	*1,00*	0,01	0,01	*1,00*	7,2	5,7	*0,79*
25-29	1,2	0,8	*0,71*	4,7	3,9	*0,82*	0,04	0,03	*0,86*	0,9	0,6	*0,68*	0,1	0,1	*0,78*	0,01	0,01	*1,00*	0,01	0,03	*0,60*	7,0	5,4	*0,78*
30-34	0,5	0,4	*0,73*	2,5	2,0	*0,80*	0,04	0,04	*0,88*	0,5	0,4	*0,74*	0,02	0,02	*1,00*	-	-	-	0,02	0,02	*1,00*	3,7	2,9	*0,79*
35-39	0,4	0,3	*0,76*	2,1	1,7	*0,81*	-	-	-	0,3	0,3	*0,81*	0,01	0,01	*1,00*	-	-	-	0,02	0,02	*1,00*	2,8	2,3	*0,80*
40-44	0,2	0,1	*0,47*	0,5	0,4	*0,83*	-	-	-	0,1	0,1	*0,81*	0,02	0,02	*1,00*	-	-	-	0,02	0,02	*1,00*	0,9	0,7	*0,76*
45-49	0,01	0,01	*1,00*	0,2	0,2	*0,93*	-	-	-	0,02	0,02	*1,00*	0,01	0,01	*1,00*	-	-	-	-	-	-	0,3	0,3	*0,94*
Total	**4,0**	**2,9**	*0,73*	**19,6**	**16,0**	*0,81*	**0,1**	**0,1**	*0,83*	**3,5**	**2,5**	*0,72*	**0,3**	**0,3**	*0,84*	**0,03**	**0,03**	*1,00*	**0,2**	**0,1**	*0,80*	**27,7**	**21,8**	*0,79*

(1) Non compris ceux pour lesquels la survie est ignorée.

Tableau 3.22.5 - Survie des enfants nés vivants, de femmes mariées, au cours des 12 derniers mois suivant l'âge de la femme et le groupe ethnique du mari.

FOUTA-DJALLON

Unité : 1.000

AGE DES FEMMES	GROUPE ETHNIQUE DU MARI																							
	PEUL			MANDE			FORESTIER			REFOULE			AUTRES AOF/TOGO			AUTRES			MAL DESIGNES			TOTAL GENERAL		
	Enfants nés vivants (1)	Enfants survivants		Enfants nés vivants (1)	Enfants survivants		Enfants nés vivants (1)	Enfants survivants		Enfants nés vivants (1)	Enfants survivants		Enfants nés vivants (1)	Enfants survivants		Enfants nés vivants (1)	Enfants survivants		Enfants nés vivants (1)	Enfants survivants		Enfants nés vivants (1)	Enfants survivants	
		Au Total	Par enfants nés vivants		Au Total	Par enfants nés vivants		Au Total	Par enfants nés vivants		Au Total	Par enfants nés vivants		Au Total	Par enfants nés vivants		Au Total	Par enfants nés vivants		Au Total	Par enfants nés vivants		Au Total	Par enfants nés vivants
BROUSSE																								
14	-	-	-	0,01	0,01	*1,00*	0,01	-	-	0,03	0,03	*1,00*	-	-	-	-	-	-	-	-	-	0,1	0,04	*0,75*
15-19	6,1	4,7	*0,77*	3,7	3,0	*0,82*	0,6	0,5	*0,87*	0,5	0,4	*0,89*	0,5	0,4	*0,81*	-	-	-	0,1	0,1	*1,00*	11,4	9,1	*0,80*
20-24	8,7	7,1	*0,81*	4,2	3,6	*0,87*	0,8	0,7	*0,87*	0,4	0,3	*0,77*	0,6	0,5	*0,77*	0,01	0,01	*1,00*	0,4	0,3	*0,67*	14,8	12,2	*0,83*
25-29	8,5	6,7	*0,79*	3,7	3,1	*0,86*	0,5	0,4	*0,82*	0,3	0,3	*0,84*	0,6	0,5	*0,78*	-	-	-	0,03	0,03	*1,00*	13,6	11,0	*0,81*
30-34	5,1	4,2	*0,84*	2,0	1,7	*0,88*	0,4	0,3	*0,85*	0,3	0,2	*0,75*	0,3	0,3	*0,82*	0,01	-	-	0,01	0,01	*1,00*	8,0	6,8	*0,85*
35-39	3,3	2,7	*0,84*	1,3	1,1	*0,81*	0,1	0,1	*0,86*	0,2	0,1	*0,64*	0,2	0,1	*0,64*	-	-	-	-	-	-	5,0	4,1	*0,82*
40-44	0,8	0,5	*0,69*	0,4	0,3	*0,79*	0,1	0,03	*0,50*	0,1	0,1	*0,80*	0,1	0,1	*0,71*	-	-	-	-	-	-	1,3	1,0	*0,72*
45-49	0,2	0,1	*0,57*	0,2	0,1	*0,58*	0,01	0,01	*1,00*	0,03	0,03	*1,00*	0,01	0,01	*1,00*	-	-	-	-	-	-	0,4	0,3	*0,62*
Total	32,6	26,1	*0,80*	15,4	13,0	*0,84*	2,4	2,0	*0,84*	1,8	1,4	*0,80*	2,3	1,8	*0,79*	0,03	0,01	*0,50*	0,1	0,1	*0,91*	54,7	44,5	*0,82*
CENTRES																								
14	0,001	0,001	*1,00*	0,002	0,001	*0,50*	0,001	0,001	*1,00*	-	-	-	-	-	-	-	-	-	-	-	-	0,004	0,003	*0,75*
15-19	0,6	0,5	*0,82*	0,2	0,2	*0,80*	0,04	0,03	*0,85*	0,01	0,01	*0,78*	0,1	0,05	*0,84*	-	-	-	0,001	0,001	*1,00*	0,9	0,7	*0,85*
20-24	0,6	0,6	*0,87*	0,3	0,2	*0,85*	0,04	0,04	*0,82*	0,01	0,01	*0,83*	0,03	0,03	*1,00*	-	-	-	0,001	0,001	*1,00*	1,0	0,9	*0,88*
25-29	0,5	0,4	*0,83*	0,2	0,2	*0,90*	0,03	0,03	*0,91*	0,02	0,02	*1,00*	0,02	0,02	*1,00*	-	-	-	0,003	0,003	*1,00*	0,8	0,7	*0,86*
30-34	0,3	0,2	*0,86*	0,1	0,1	*0,78*	0,02	0,02	*1,00*	0,002	0,002	*1,00*	0,03	0,03	*0,83*	0,001	0,001	*1,00*	-	-	-	0,4	0,4	*0,85*
35-39	0,2	0,2	*0,89*	0,1	0,1	*0,93*	0,004	0,004	*1,00*	-	-	-	0,01	0,01	*1,00*	-	-	-	-	-	-	0,3	0,3	*0,91*
40-44	0,1	0,1	*0,89*	0,04	0,02	*0,50*	-	-	-	0,002	0,002	*1,00*	0,002	0,002	*1,00*	-	-	-	-	-	-	0,1	0,1	*0,75*
45-49	0,01	0,01	*1,00*	0,01	0,01	*1,00*	0,002	0,002	*1,00*	-	-	-	-	-	-	-	-	-	-	-	-	0,01	0,01	*1,00*
Total	2,3	1,9	*0,85*	0,9	0,8	*0,86*	0,1	0,1	*0,91*	0,05	0,04	*0,83*	0,1	0,1	*0,86*	0,001	0,001	*1,00*	0,01	0,01	*1,00*	3,5	3,0	*0,86*
ENSEMBLE																								
14	0,001	0,001	*1,00*	0,02	0,01	*0,93*	0,01	0,001	*0,07*	0,03	0,03	*1,00*	-	-	-	-	-	-	-	-	-	0,01	0,04	*0,75*
15-19	6,7	5,2	*0,77*	3,9	3,2	*0,82*	0,6	0,6	*0,87*	0,5	0,4	*0,88*	0,5	0,4	*0,82*	-	-	-	0,1	0,1	*1,00*	12,3	9,9	*0,80*
20-24	9,4	7,6	*0,81*	4,5	3,9	*0,87*	0,8	0,7	*0,87*	0,4	0,3	*0,78*	0,6	0,5	*0,78*	0,01	0,01	*1,00*	0,04	0,03	*0,68*	15,8	13,1	*0,83*
25-29	9,0	7,2	*0,80*	3,9	3,3	*0,86*	0,5	0,4	*0,83*	0,3	0,3	*0,85*	0,6	0,5	*0,78*	-	-	-	0,03	0,03	*1,00*	14,4	11,7	*0,81*
30-34	5,3	4,4	*0,84*	2,1	1,8	*0,88*	0,4	0,3	*0,86*	0,3	0,2	*0,75*	0,3	0,3	*0,92*	0,01	0,001	*0,07*	0,01	0,01	*1,00*	8,4	7,1	*0,85*
35-39	3,5	2,9	*0,84*	1,4	1,1	*0,82*	0,1	0,1	*0,86*	0,2	0,1	*0,64*	0,2	0,1	*0,66*	-	-	-	-	-	-	5,3	4,4	*0,82*
40-44	0,8	0,6	*0,71*	0,4	0,3	*0,76*	0,1	0,03	*0,50*	0,1	0,1	*0,81*	0,1	0,1	*0,72*	-	-	-	-	-	-	1,4	1,0	*0,72*
45-49	0,2	0,1	*0,59*	0,2	0,1	*0,59*	0,02	0,02	*1,00*	0,03	0,03	*1,00*	0,01	0,01	*1,00*	-	-	-	-	-	-	0,5	0,3	*0,64*
Total	34,9	28,0	*0,80*	16,4	13,8	*0,84*	2,5	2,1	*0,86*	1,8	1,5	*0,81*	2,4	1,9	*0,80*	0,03	0,01	*0,52*	0,1	0,1	*0,91*	58,2	47,6	*0,82*

(1) Non compris ceux pour lesquels la survie est ignorée.

Tableau 3.22.5 - Survie des enfants nés vivants de femmes mariées au cours des 12 derniers mois suivant l'âge de la femme et le groupe ethnique du mari.

HAUTE-GUINEE

Unité : 1.000

AGE DES FEMMES	GROUPE ETHNIQUE DU MARI																							
	PEUL			MANDE			FORESTIER			REFOULE			AUTRES AOF/TOGO			AUTRES			MAL DESIGNES			TOTAL GENERAL		
	Enfants nés vivants (1)	Enfants survivants		Enfants nés vivants (1)	Enfants survivants		Enfants nés vivants (1)	Enfants survivants		Enfants nés vivants (1)	Enfants survivants		Enfants nés vivants (1)	Enfants survivants		Enfants nés vivants (1)	Enfants survivants		Enfants nés vivants (1)	Enfants survivants		Enfants nés vivants (1)	Enfants survivants	
		Au Total	Par enfants nés vivants		Au Total	Par enfants nés vivants		Au Total	Par enfants nés vivants		Au Total	Par enfants nés vivants		Au Total	Par enfants nés vivants		Au Total	Par enfants nés vivants		Au Total	Par enfants nés vivants		Au Total	Par enfants nés vivants
BROUSSE																								
14	-	-	-	-	-	-	-	-	-	-	-	-	-	-	-	-	-	-	-	-	-	-	-	-
15-19	0,3	0,2	*0,69*	2,0	1,7	*0,84*	-	-	-	-	-	-	0,01	0,01	*1,00*	-	-	-	-	-	-	2,4	1,9	*0,82*
20-24	0,7	0,6	*0,89*	3,5	2,9	*0,85*	-	-	-	-	-	-	0,04	0,04	*1,00*	-	-	-	-	-	-	4,2	3,6	*0,85*
25-29	0,8	0,7	*0,83*	4,0	3,5	*0,87*	-	-	-	-	-	-	0,03	0,03	*1,00*	-	-	-	-	-	-	4,8	4,2	*0,87*
30-34	0,3	0,3	*0,93*	2,0	1,6	*0,80*	-	-	-	-	-	-	0,01	0,01	*1,00*	-	-	-	-	-	-	2,3	1,9	*0,82*
35-39	0,3	0,2	*0,87*	1,4	1,2	*0,86*	-	-	-	-	-	-	-	-	-	-	-	-	-	-	-	1,6	1,4	*0,86*
40-44	0,1	0,1	*1,00*	0,4	0,3	*0,76*	-	-	-	-	-	-	-	-	-	-	-	-	-	-	-	0,4	0,3	*0,80*
45-49	0,02	0,02	*1,00*	0,2	0,1	*0,83*	-	-	-	-	-	-	-	-	-	-	-	-	-	-	-	0,2	0,1	*0,85*
Total	2,5	2,2	*0,85*	13,3	11,2	*0,84*	-	-	-	-	-	-	0,1	0,1	*1,00*	-	-	-	-	-	-	15,9	13,5	*0,85*
CENTRES																								
14	-	-	-	-	-	-	-	-	-	-	-	-	-	-	-	-	-	-	-	-	-	-	-	-
15-19	0,04	0,04	*0,88*	0,3	0,3	*0,74*	0,02	0,02	*1,00*	-	-	-	0,01	0,01	*0,50*	-	-	-	-	-	-	0,4	0,3	*0,75*
20-24	0,1	0,1	*1,00*	0,5	0,5	*0,91*	0,03	0,03	*1,00*	-	-	-	0,01	0,01	*1,00*	-	-	-	-	-	-	0,6	0,6	*0,92*
25-29	0,1	0,04	*0,73*	0,6	0,5	*0,83*	0,03	0,02	*0,80*	-	-	-	0,02	0,02	*1,00*	-	-	-	-	-	-	0,7	0,5	*0,82*
30-34	0,02	0,02	*1,00*	0,2	0,2	*0,94*	0,01	0,01	*1,00*	-	-	-	0,01	0,01	*1,00*	-	-	-	-	-	-	0,3	0,3	*0,94*
35-39	0,01	0,01	*1,00*	0,1	0,1	*0,89*	-	-	-	-	-	-	-	-	-	-	-	-	-	-	-	0,1	0,1	*0,90*
40-44	-	-	-	0,1	0,04	*0,70*	-	-	-	-	-	-	-	-	-	-	-	-	-	-	-	0,1	0,04	*0,70*
45-49	-	-	-	0,05	0,04	*0,78*	-	-	-	-	-	-	-	-	-	-	-	-	-	-	-	0,05	0,04	*0,78*
Total	0,2	0,2	*0,89*	1,9	1,6	*0,85*	0,1	0,1	*0,93*	-	-	-	0,04	0,04	*0,88*	-	-	-	-	-	-	2,2	1,9	*0,85*
ENSEMBLE																								
14	-	-	-	-	-	-	-	-	-	-	-	-	-	-	-	-	-	-	-	-	-	-	-	-
15-19	0,4	0,3	*0,71*	2,4	2,0	*0,83*	0,02	0,02	*1,00*	-	-	-	0,02	0,01	*0,67*	-	-	-	-	-	-	2,8	2,2	*0,81*
20-24	0,8	0,7	*0,90*	4,0	3,4	*0,85*	0,03	0,03	*1,00*	-	-	-	0,04	0,04	*1,00*	-	-	-	-	-	-	4,9	4,2	*0,86*
25-29	0,9	0,7	*0,83*	4,5	3,9	*0,87*	0,03	0,02	*0,80*	-	-	-	0,05	0,05	*1,00*	-	-	-	-	-	-	5,5	4,7	*0,86*
30-34	0,4	0,3	*0,93*	2,2	1,8	*0,81*	0,01	0,01	*1,00*	-	-	-	0,02	0,02	*1,00*	-	-	-	-	-	-	2,6	2,1	*0,83*
35-39	0,3	0,2	*0,87*	1,5	1,3	*0,86*	-	-	-	-	-	-	-	-	-	-	-	-	-	-	-	1,8	1,5	*0,86*
40-44	0,06	0,06	*1,00*	0,4	0,3	*0,75*	-	-	-	-	-	-	-	-	-	-	-	-	-	-	-	0,5	0,4	*0,78*
45-49	0,02	0,02	*1,00*	0,2	0,2	*0,82*	-	-	-	-	-	-	-	-	-	-	-	-	-	-	-	0,2	0,2	*0,83*
Total	2,7	2,3	*0,85*	15,2	12,8	*0,84*	0,1	0,1	*0,93*	-	-	-	0,1	0,1	*0,96*	-	-	-	-	-	-	18,1	15,3	*0,85*

(1) Non compris ceux pour lesquels la survie est ignorée.

Tableau 3.22.5 - Survie des enfants nés vivants de femmes mariées, au cours des 12 derniers mois suivant l'âge de la femme et le groupe ethnique du mari.

GUINEE FORESTIERE

Unité : 1.000

AGE DES FEMMES	GROUPE ETHNIQUE DU MARI																							
	PEUL			MANDE			FORESTIER			REFOULE			AUTRES AOF/TOGO			AUTRES			MAL DESIGNES			TOTAL GENERAL		
	Enfants nés vivants (1)	Enfants survivants		Enfants nés vivants (1)	Enfants survivants		Enfants nés vivants (1)	Enfants survivants		Enfants nés vivants (1)	Enfants survivants		Enfants nés vivants (1)	Enfants survivants		Enfants nés vivants (1)	Enfants survivants		Enfants nés vivants (1)	Enfants survivants		Enfants nés vivants (1)	Enfants survivants	
		Au Total	Par enfants nés vivants		Au Total	Par enfants nés vivants		Au Total	Par enfants nés vivants		Au Total	Par enfants nés vivants		Au Total	Par enfants nés vivants		Au Total	Par enfants nés vivants		Au Total	Par enfants nés vivants		Au Total	Par enfants nés vivants
BROUSSE																								
14	-	-	-	-	-	-	-	-	-	-	-	-	-	-	-	-	-	-	-	-	-	-	-	-
15-19	0,2	0,1	0,61	2,8	2,2	0,77	3,0	2,1	0,69	-	-	-	-	-	-	-	-	-	0,01	-	-	6,1	4,4	0,72
20-24	0,6	0,5	0,86	4,5	3,3	0,73	5,1	3,9	0,77	-	-	-	0,01	-	-	-	-	-	-	-	-	10,2	7,7	0,75
25-29	0,5	0,3	0,67	5,2	4,2	0,81	6,1	4,8	0,80	-	-	-	-	-	-	-	-	-	-	-	-	11,7	9,4	0,80
30-34	0,1	0,1	0,83	3,2	2,6	0,83	3,2	2,6	0,81	-	-	-	0,005	0,005	1,00	-	-	-	0,02	0,02	1,00	6,6	5,4	0,82
35-39	0,2	0,2	0,92	1,9	1,5	0,80	3,5	2,8	0,79	-	-	-	-	-	-	-	-	-	0,01	0,01	1,00	5,6	4,5	0,80
40-44	0,04	0,03	0,86	0,4	0,3	0,70	0,8	0,5	0,62	-	-	-	-	-	-	-	-	-	0,01	-	-	1,5	0,8	0,65
45-49	0,01	-	-	0,2	0,1	0,70	0,4	0,4	0,90	-	-	-	-	-	-	-	-	-	-	-	-	0,6	0,5	0,82
Total	1,6	1,3	0,78	18,2	14,3	0,78	22,1	17,1	0,77	-	-	-	0,02	0,005	0,33	-	-	-	0,05	0,03	0,60	42,1	32,7	0,78
CENTRES																								
14	-	-	-	-	-	-	-	-	-	-	-	-	-	-	-	-	-	-	-	-	-	-	-	-
15-19	0,01	0,03	0,27	0,1	0,04	0,42	0,1	0,04	0,59	-	-	-	0,001	0,001	1,00	-	-	-	-	-	-	0,2	0,1	0,48
20-24	0,01	0,01	0,77	0,1	0,1	0,76	0,1	0,1	0,74	-	-	-	0,01	0,01	0,71	-	-	-	0,001	-	-	0,2	0,2	0,75
25-29	0,01	0,01	0,91	0,2	0,1	0,76	0,2	0,1	0,73	-	-	-	-	-	-	-	-	-	-	-	-	0,4	0,3	0,75
30-34	0,01	0,01	1,00	0,1	0,1	0,69	0,1	0,1	1,00	-	-	-	0,01	0,01	1,00	-	-	-	-	-	-	0,2	0,1	0,84
35-39	0,001	0,001	1,00	0,1	0,1	0,83	0,1	0,1	0,69	-	-	-	0,001	0,001	1,00	-	-	-	-	-	-	0,2	0,1	0,78
40-44	0,002	0,002	1,00	0,02	0,01	0,93	0,03	0,02	0,69	-	-	-	0,001	0,001	1,00	-	-	-	-	-	-	0,05	0,04	0,74
45-49	-	-	-	0,02	0,01	0,69	0,01	0,03	0,91	-	-	-	-	-	-	-	-	-	-	-	-	0,1	0,04	0,84
Total	0,04	0,03	0,72	0,6	0,4	0,71	0,6	0,4	0,75	-	-	-	0,02	0,01	0,87	-	-	-	0,001	-	-	1,2	0,9	0,73
ENSEMBLE																								
14	-	-	-	-	-	-	-	-	-	-	-	-	-	-	-	-	-	-	-	-	-	-	-	-
15-19	0,2	0,1	0,60	2,9	2,2	0,76	3,1	2,1	0,69	-	-	-	0,001	0,001	1,00	-	-	-	0,01	-	-	6,3	4,5	0,72
20-24	0,6	0,5	0,86	4,6	3,4	0,73	5,2	4,0	0,77	-	-	-	0,02	0,01	0,29	-	-	-	0,001	-	-	10,4	7,8	0,75
25-29	0,5	0,3	0,67	5,4	4,4	0,81	6,2	5,0	0,80	-	-	-	-	-	-	-	-	-	-	-	-	12,1	9,6	0,80
30-34	0,2	0,1	0,83	3,3	2,7	0,83	3,3	2,7	0,81	-	-	-	0,01	0,01	1,00	-	-	-	0,02	0,02	1,00	6,8	5,5	0,82
35-39	0,2	0,2	0,82	2,0	1,6	0,80	3,6	2,8	0,79	-	-	-	0,001	0,001	1,00	-	-	-	0,01	0,01	1,00	5,8	4,6	0,78
40-44	0,04	0,03	0,86	0,5	0,3	0,71	0,8	0,5	0,63	-	-	-	0,001	0,001	1,00	-	-	-	0,01	-	-	1,3	0,9	0,66
45-49	0,01	-	-	0,2	0,1	0,70	0,4	0,4	0,90	-	-	-	-	-	-	-	-	-	-	-	-	0,6	0,5	0,82
Total	1,7	1,3	0,78	18,8	14,7	0,78	22,7	17,5	0,77	-	-	-	0,03	0,02	0,60	-	-	-	0,05	0,03	0,59	43,3	33,5	0,77

(1) Non compris ceux pour lesquels la survie est ignorée.

Tableau 3.22.5 - **Survie des enfants nés vivants, de femmes mariées, au cours des 12 derniers mois suivant l'âge de la femme et le groupe ethnique du mari.**

GUINEE-ENTIERE

Unité : 1.000

AGE DES FEMMES	GROUPE ETHNIQUE DU MARI																							
	PEUL			MANDE			FORESTIER			REFOULE			AUTRES AOF/TOGO			AUTRES			MAL DESIGNES			TOTAL GENERAL		
	Enfants nés vivants (1)	Enfants survivants		Enfants nés vivants (1)	Enfants survivants		Enfants nés vivants (1)	Enfants survivants		Enfants nés vivants (1)	Enfants survivants		Enfants nés vivants (1)	Enfants survivants		Enfants nés vivants (1)	Enfants survivants		Enfants nés vivants (1)	Enfants survivants		Enfants nés vivants (1)	Enfants survivants	
		Au Total	Par enfants nés vivants		Au Total	Par enfants nés vivants		Au Total	Par enfants nés vivants		Au Total	Par enfants nés vivants		Au Total	Par enfants nés vivants		Au Total	Par enfants nés vivants		Au Total	Par enfants nés vivants		Au Total	Par enfants nés vivants
BROUSSE																								
14	-	-	-	0,02	0,02	*1,00*	0,01	-	-	0,03	0,03	*1,00*	-	-	-	-	-	-	-	-	-	0,1	0,05	*0,75*
15-19	7,4	5,6	*0,76*	12,3	10,0	*0,81*	3,6	2,6	*0,72*	1,1	0,8	*0,73*	0,5	0,4	*0,82*	0,01	0,01	*1,00*	0,1	0,1	*0,81*	25,1	19,6	*0,78*
20-24	10,9	8,8	*0,81*	16,8	13,6	*0,81*	5,9	4,6	*0,78*	1,2	0,9	*0,76*	0,7	0,5	*0,76*	0,02	0,02	*1,00*	0,05	0,04	*0,73*	35,5	28,5	*0,80*
25-29	10,8	8,5	*0,78*	17,1	14,3	*0,84*	6,6	5,3	*0,80*	1,1	0,8	*0,72*	0,7	0,5	*0,78*	-	-	-	0,1	0,1	*0,74*	36,4	29,5	*0,81*
30-34	6,0	5,0	*0,83*	9,4	7,8	*0,83*	3,6	2,9	*0,81*	0,8	0,6	*0,73*	0,3	0,3	*0,92*	0,01	-	-	0,1	0,1	*1,00*	20,3	16,7	*0,83*
35-39	4,1	3,4	*0,84*	6,5	5,3	*0,81*	3,6	2,9	*0,79*	0,5	0,3	*0,74*	0,2	0,1	*0,66*	-	-	-	0,03	0,03	*1,00*	14,9	12,1	*0,81*
40-44	1,0	0,7	*0,68*	1,7	1,3	*0,77*	0,8	0,5	*0,62*	0,2	0,1	*0,79*	0,1	0,1	*0,77*	-	-	-	0,03	0,02	*0,67*	3,8	2,7	*0,71*
45-49	0,2	0,1	*0,59*	0,7	0,6	*0,78*	0,4	0,4	*0,90*	0,05	0,05	*1,00*	0,02	0,02	*1,00*	-	-	-	-	-	-	1,4	1,1	*0,78*
Total	40,4	32,1	*0,80*	64,6	52,9	*0,82*	24,6	19,2	*0,78*	5,0	3,7	*0,74*	2,6	2,1	*0,79*	0,05	0,03	*0,72*	0,3	0,03	*0,82*	137,6	110,2	*0,80*
CENTRES																								
14	0,001	0,001	*1,00*	0,002	0,001	*0,50*	0,001	0,001	*1,00*	-	-	-	-	-	-	-	-	-	-	-	-	0,004	0,003	*0,75*
15-19	0,7	0,6	*0,81*	1,1	0,9	*0,79*	0,1	0,1	*0,73*	0,1	0,1	*0,83*	0,1	0,1	*0,83*	-	-	-	0,001	0,001	*1,00*	2,1	1,7	*0,80*
20-24	0,8	0,7	*0,88*	1,5	1,3	*0,85*	0,2	0,1	*0,79*	0,1	0,1	*0,76*	0,1	0,1	*0,97*	0,005	0,005	*1,00*	0,002	0,001	*0,50*	2,7	2,3	*0,85*
25-29	0,7	0,6	*0,81*	1,4	1,2	*0,85*	0,3	0,2	*0,75*	0,1	0,1	*0,88*	0,1	0,1	*0,93*	0,005	0,005	*1,00*	0,003	0,003	*1,00*	2,5	2,1	*0,83*
30-34	0,3	0,3	*0,86*	0,7	0,5	*0,80*	0,1	0,1	*0,95*	0,02	0,02	*1,00*	0,05	0,05	*0,96*	0,001	0,001	*1,00*	-	-	-	1,1	0,9	*0,84*
35-39	0,3	0,2	*0,88*	0,5	0,4	*0,91*	0,1	0,1	*0,71*	0,03	0,03	*1,00*	0,01	0,01	*1,00*	-	-	-	-	-	-	0,8	0,7	*0,88*
40-44	0,1	0,1	*0,89*	0,1	0,1	*0,72*	0,03	0,02	*0,69*	0,02	0,02	*1,00*	0,003	0,003	*1,00*	-	-	-	-	-	-	0,2	0,2	*0,79*
45-49	0,01	0,01	*1,00*	0,1	0,1	*0,76*	0,04	0,03	*0,92*	-	-	-	-	-	-	-	-	-	-	-	-	0,1	0,1	*0,82*
Total	2,9	2,4	*0,85*	5,3	4,4	*0,83*	0,8	0,7	*0,78*	0,4	0,3	*0,88*	0,3	0,2	*0,92*	0,01	0,01	*1,00*	0,01	0,01	*0,83*	9,6	8,0	*0,84*
ENSEMBLE																								
14	0,001	0,001	*1,00*	0,03	0,02	*0,86*	0,01	0,001	*0,07*	0,03	0,03	*1,00*	-	-	-	-	-	-	-	-	-	0,1	0,1	*0,79*
15-19	8,1	6,2	*0,76*	13,4	10,8	*0,81*	3,8	2,7	*0,72*	1,2	0,9	*0,74*	0,6	0,5	*0,82*	0,01	0,01	*1,00*	0,1	0,1	*0,81*	27,2	21,2	*0,78*
20-24	11,8	9,6	*0,82*	18,3	14,9	*0,81*	6,0	4,7	*0,78*	1,3	1,0	*0,76*	0,8	0,6	*0,78*	0,03	0,03	*1,00*	0,1	0,04	*0,73*	38,2	30,8	*0,81*
25-29	11,5	9,0	*0,78*	18,5	15,5	*0,84*	6,8	5,5	*0,80*	1,2	0,9	*0,73*	0,8	0,6	*0,80*	0,01	0,01	*1,00*	0,1	0,1	*0,75*	38,9	31,6	*0,81*
30-34	6,3	5,3	*0,83*	10,0	8,3	*0,83*	3,7	3,0	*0,82*	0,8	0,6	*0,74*	0,4	0,4	*0,93*	0,01	0,001	*0,07*	0,1	0,1	*1,00*	21,4	17,7	*0,83*
35-39	4,3	3,6	*0,84*	7,0	5,7	*0,82*	3,7	2,9	*0,79*	0,5	0,4	*0,75*	0,2	0,1	*0,68*	-	-	-	0,03	0,03	*1,00*	15,8	12,8	*0,81*
40-44	1,1	0,7	*0,69*	1,8	1,4	*0,77*	0,9	0,5	*0,62*	0,2	0,1	*0,81*	0,1	0,1	*0,77*	-	-	-	0,03	0,02	*0,67*	4,1	2,9	*0,72*
45-49	0,2	0,1	*0,61*	0,8	0,6	*0,76*	0,4	0,4	*0,90*	0,05	0,05	*1,00*	0,02	0,02	*1,00*	-	-	-	-	-	-	1,6	1,2	*0,79*
Total	43,3	34,6	*0,80*	70,0	57,3	*0,82*	25,4	19,8	*0,78*	5,3	4,0	*0,75*	2,9	2,3	*0,81*	0,06	0,04	*0,77*	0,3	0,3	*0,82*	147,2	118,3	*0,80*

(1) Non compris ceux pour lesquels la survie est ignorée.

Tableau 3.22.6 - **Survie des enfants nés vivants de femmes mariées, au cours des 12 derniers mois, suivant l'âge des femmes et le groupe socio-professionnel de leur mari**

GUINEE - MARITIME

Unité : 1.000

AGE DES FEMMES	GROUPE SOCIO-PROFESSIONNEL DU MARI																														SECTEUR PUBLIC		
	Agriculteurs			Salaires agricoles			Agriculteurs non exploit. et non salariés			Patrons de l'industrie et du commerce			Cadres moyens			Employés			Ouvriers			Personnel de service			Autres catégories			Personnes non actives et activités non déclarées					
	Enfants nés vivants	Enfants survivants Au Total	Enfants survivants Par enfant né vivant	Enfants nés vivants	Enfants survivants Au Total	Enfants survivants Par enfant né vivant	Enfants nés vivants	Enfants survivants Au Total	Enfants survivants Par enfant né vivant	Enfants nés vivants	Enfants survivants Au Total	Enfants survivants Par enfant né vivant	Enfants nés vivants	Enfants survivants Au Total	Enfants survivants Par enfant né vivant	Enfants nés vivants	Enfants survivants Au Total	Enfants survivants Par enfant né vivant	Enfants nés vivants	Enfants survivants Au Total	Enfants survivants Par enfant né vivant	Enfants nés vivants	Enfants survivants Au Total	Enfants survivants Par enfant né vivant	Enfants nés vivants	Enfants survivants Au Total	Enfants survivants Par enfant né vivant	Enfants nés vivants	Enfants survivants Au Total	Enfants survivants Par enfant né vivant	Enfants nés vivants	Enfants survivants Au Total	Enfants survivants Par enfant né vivant
BROUSSE																																	
15/19ans . .	4,2	3,3	0,79	0,1	0,1	0,80	0,4	0,3	0,76	0,3	0,2	0,72	ε	ε	1,00	ε	ε	1,00	0,1	ε	0,80	ε	ε	1,00	0,1	0,1	0,63	0,1	0,1	1,00	0,1	ε	0,80
20/24. . . .	5,4	4,2	0,77	0,1	0,1	0,83	0,2	0,2	0,91	0,3	0,2	0,84	0,1	0,1	1,00	ε	ε	1,00	0,1	0,1	0,80	–	–	///	0,1	0,1	0,90	0,1	0,1	1,00	0,1	0,1	1,00
25/29. . . .	5,3	4,1	0,77	ε	ε	1,00	0,2	0,1	0,88	0,5	0,4	0,78	0,1	0,1	1,00	ε	ε	1,00	0,1	0,1	0,83	ε	ε	0,50	0,1	ε	0,80	0,1	0,1	0,77	0,1	0,1	1,00
30/34. . . .	2,9	2,3	0,79	ε	ε	1,00	0,1	0,1	0,83	0,3	0,2	0,74	ε	ε	1,00	–	–	///	ε	ε	1,00	–	–	///	ε	ε	0,50	0,1	0,1	0,83	ε	ε	1,00
35/39. . . .	2,2	1,7	0,78	–	–	///	0,1	0,1	0,83	0,1	0,1	0,89	ε	ε	1,00	ε	ε	1,00	ε	ε	1,00	ε	ε	1,00	0,1	ε	0,80	0,1	0,1	0,85	ε	ε	1,00
40/44. . . .	0,7	0,5	0,74	–	–	///	–	–	///	ε	ε	1,00	–	–	///	–	–	///	–	–	///	–	–	///		–	///	0,1	ε	0,80	–	–	///
45/49. . . .	0,2	0,2	0,95	–	–	///	–	–	///	–	–	///	–	–	///	–	–	///	ε	ε	1,00	–	–	///	–	–	///	ε	ε	1,00	–	–	///
Total. . . .	20,9	16,3	0,78	0,2	0,2	0,85	0,9	0,8	0,88	1,4	1,1	0,79	0,2	0,2	1,00	0,1	0,1	1,00	0,3	0,2	0,84	0,1	0,1	0,75	0,3	0,2	0,73	0,7	0,6	0,88	0,2	0,2	0,96
CENTRES																																	
15/19ans . .	0,1	0,1	0,81	–	–	///	ε	ε	1,00	0,1	0,1	0,81	ε	ε	1,00	0,1	0,1	0,83	0,2	0,1	0,84	ε	ε	1,00	ε	ε	0,80	0,1	0,1	0,91	0,1	0,1	0,89
20/24. . . .	0,1	0,1	0,86	–	–	///	–	–	///	0,2	0,1	0,83	ε	ε	1,00	0,1	0,1	0,76	0,3	0,2	0,84	0,1	ε	0,67	0,1	0,1	0,87	0,1	0,1	0,70	0,2	0,2	0,89
25/29. . . .	0,1	0,1	1,00	ε	ε	1,00	ε	ε	1,00	0,1	0,1	0,88	ε	ε	1,00	0,1	0,1	0,87	0,1	0,1	0,92	0,1	ε	0,80	0,1	0,1	1,00	0,1	0,1	0,78	0,1	0,1	0,93
30/34. . . .	ε	ε	0,86	–	–	///	–	–	///	0,1	ε	0,82	ε	ε	1,00	ε	ε	0,50	0,1	ε	0,54	ε	ε	1,00	ε	ε	1,00	ε	ε	0,57	0,1	ε	0,90
35/39. . . .	ε	ε	1,00	–	–	///	–	–	///	0,1	0,1	0,85	ε	ε	1,00	ε	ε	1,00	ε	ε	1,00	ε	ε	1,00	ε	ε	1,00	ε	ε	0,83	ε	ε	1,00
40/44. . . .	ε	ε	1,00	–	–	///	–	–	///	ε	ε	1,00	ε	ε	1,00	–	–	///	ε	ε	1,00	–	–	///	–	–	///	ε	ε	1,00	ε	ε	1,00
45/49. . . .	–	–	///	–	–	///	–	–	///			0,87	–	–	///	–	–	///	–	–	///	–	–	///	–	–	///	–	–	///	–	–	///
Total. . . .	0,3	0,3	0,89	ε	ε	1,00	ε	ε	1,00	0,6	0,5	0,84	0,1	0,1	1,00	0,1	0,2	0,74	0,7	0,6	0,83	0,2	0,2	0,83	0,2	0,2	0,82	0,4	0,3	0,77	0,5	0,14	0,91
ENSEMBLE																																	
15/19ans . .	4,3	3,4	0,79	0,1	0,1	0,80	0,4	0,3	0,76	0,4	0,3	0,75	ε	ε	1,00	0,1	0,1	0,86	0,2	0,2	0,83	0,1	0,1	1,00	0,1	0,1	0,67	0,2	0,2	0,94	0,1	0,1	0,85
20/24. . . .	5,5	4,2	0,77	0,1	0,1	0,83	0,2	0,2	0,91	0,4	0,4	0,84	0,1	0,1	1,00	0,1	0,1	0,79	0,4	0,3	0,83	0,1	ε	0,67	0,2	0,2	0,89	0,2	0,2	0,88	0,3	0,2	0,92
25/29. . . .	5,3	4,1	0,77	ε	ε	1,00	0,2	0,1	0,88	0,6	0,5	0,81	0,1	0,1	1,00	0,1	0,1	0,73	0,2	0,2	0,89	0,1	0,1	0,67	0,1	0,1	0,80	0,2	0,2	0,75	0,2	0,2	0,95
30/34. . . .	2,9	2,3	0,79	ε	ε	1,00	0,1	0,1	0,83	0,3	0,2	0,75	ε	ε	1,00	ε	ε	0,50	0,1	0,1	0,85	ε	ε	1,00	ε	ε	0,78	0,2	0,1	0,77	0,1	0,1	0,94
35/39. . . .	2,3	1,8	0,78	–	–	///	0,1	0,1	0,83	0,2	0,1	0,87	ε	ε	1,00	ε	ε	1,00	ε	ε	1,00	ε	ε	1,00	0,1	0,1	0,85	0,2	0,1	0,84	ε	ε	1,00
40/44. . . .	0,7	0,5	0,74	–	–	///	–	–	///	ε	ε	1,00	ε	ε	1,00	–	–	///	ε	ε	1,00	–	–	///	–	–	///	0,1	0,1	0,83	ε	ε	1,00
45/49. . . .	0,2	0,2	0,95	–	–	///	–	–	///	ε	ε	0,87	–	–	///	–	–	///	ε	ε	1,00	–	–	///	–	–	///	ε	ε	1,00	–	–	///
Total. . . .	21,2	16,5	0,78	0,2	0,2	0,85	0,9	0,8	0,83	1,8	1,6	0,80	0,3	0,3	1,00	0,3	0,3	0,78	0,9	0,8	0,84	0,3	0,2	0,81	0,5	0,4	0,81	1,0	0,9	0,84	0,7	0,7	0,92

Tableau 3.22.6 - **Survie des enfants nés vivants de femmes mariées, au cours des 12 derniers mois, suivant l'âge des femmes et le groupe socio-professionnel de leur mari**

FOUTA-DJALLON

Unité : 1.000

AGE DES FEMMES	GROUPE SOCIO-PROFESSIONNEL DU MARI																														SECTEUR PUBLIC		
	Agriculteurs			Salariés agricoles			Agriculteurs non exploit. et non salariés			Patrons de l'industrie et du commerce			Cadres moyens			Employés			Ouvriers			Personnel de service			Autres catégories			Personnes non actives et activités non déclarées					
	Enfants nés vivants	Enfants survivants		Enfants nés vivants	Enfants survivants		Enfants nés vivants	Enfants survivants		Enfants nés vivants	Enfants survivants		Enfants nés vivants	Enfants survivants		Enfants nés vivants	Enfants survivants		Enfants nés vivants	Enfants survivants		Enfants nés vivants	Enfants survivants		Enfants nés vivants	Enfants survivants		Enfants nés vivants	Enfants survivants		Enfants nés vivants	Enfants survivants	
		Au Total	Par enfant né vivant		Au Total	Par enfant né vivant		Au Total	Par enfant né vivant		Au Total	Par enfant né vivant		Au Total	Par enfant né vivant		Au Total	Par enfant né vivant		Au Total	Par enfant né vivant		Au Total	Par enfant né vivant		Au Total	Par enfant né vivant		Au Total	Par enfant né vivant		Au Total	Par enfant né vivant
BROUSSE																																	
12/19ans . . .	9,1	7,2	0,79	0,3	0,2	0,77	0,2	0,1	0,83	0,9	0,8	0,85	0,1	ε	0,50	-	-	///	0,3	0,3	0,88	0,2	0,2	0,92	0,2	0,2	0,93	0,2	0,2	0,84	0,2	0,2	0,94
20/24.	12,1	9,9	0,82	0,2	0,2	0,83	0,2	0,1	0,79	1,3	1,1	0,85	0,1	0,1	1,00	-	-	///	0,3	0,3	0,83	0,1	0,1	0,73	0,2	0,2	0,72	0,3	0,3	0,87	0,2	0,1	0,77
25/29.	11,3	9,2	0,81	0,1	0,1	0,78	0,1	ε	0,50	1,0	0,8	0,80	0,1	0,1	1,00	-	-	///	0,3	0,2	0,80	0,1	0,1	1,00	0,2	0,2	1,00	0,5	0,4	0,78	0,1	0,1	1,00
30/34.	7,0	6,0	0,86	ε	ε	0,67	ε	ε	0,50	0,4	0,3	0,81	0,1	ε	0,50	-	-	///	0,2	0,1	0,75	ε	ε	1,00	0,1	0,1	1,00	0,3	0,2	0,78	0,1	0,1	0,80
35/39.	4,1	3,5	0,83	ε	ε	0,50	ε	ε	1,00	0,3	0,2	0,68	0,1	0,1	0,67	-	-	///	0,1	ε	0,60	-	-	///	ε	ε	1,00	0,3	0,3	0,80	ε	ε	1,00
40/44.	1,2	0,8	0,71	-	-	///	-	-	///	0,1	0,1	0,86	-	-	///	-	-	///	-	-	///	-	-	///	ε	ε	1,00	0,1	ε	0,60	-	-	///
45/49.	0,4	0,2	0,54	ε	ε	1,00	-	-	///	ε	ε	1,00	-	-	///	-	-	///	ε	ε	1,00	-	-	///	-	-	///	ε	ε	1,00	-	-	///
Total.	45,1	36,7	0,81	0,7	0,5	0,76	0,4	0,3	0,76	4,1	3,3	0,82	0,3	0,3	0,78	-	-	///	1,1	0,9	0,82	0,4	0,3	0,87	0,8	0,7	0,90	1,7	1,4	0,81	0,6	0,5	0,89
CENTRES																																	
12/19ans . . .	0,4	0,4	0,83	ε	ε	1,00	ε	ε	1,00	0,1	0,1	0,86	ε	ε	0,97	ε	ε	0,83	0,1	0,1	0,83	ε	ε	0,90	ε	ε	0,82	ε	ε	0,87	0,1	0,1	0,87
20/24.	0,6	0,5	0,87	ε	ε	0,70	ε	ε	1,00	0,1	0,1	0,91	ε	ε	0,98	ε	ε	1,00	0,1	0,1	0,89	ε	ε	0,86	ε	ε	0,86	ε	ε	0,74	0,1	0,1	0,91
25/29.	0,4	0,3	0,81	ε	ε	1,00	ε	ε	1,00	0,2	0,1	0,96	ε	ε	0,95	ε	ε	0,85	0,1	0,1	0,88	ε	ε	0,88	ε	ε	0,90	ε	ε	0,87	0,1	0,1	0,89
30/34.	0,3	0,2	0,79	ε	ε	1,00	-	-	///	0,1	ε	0,90	ε	ε	1,00	ε	ε	1,00	ε	ε	0,95	ε	ε	0,95	ε	ε	1,00	ε	ε	0,93	ε	ε	0,96
35/39.	0,2	0,2	0,91	-	-	///	ε	ε	1,00	ε	ε	0,85	ε	ε	1,00	ε	ε	0,75	ε	ε	1,00	ε	ε	0,88	ε	ε	0,50	ε	ε	1,00	ε	ε	0,95
40/44.	0,1	0,1	0,77	-	-	///	-	-	///	ε	ε	0,75	-	-	///	ε	-	-	-	-	///	-	-	///	ε	-		ε	-	-	ε	-	-
45/49.	ε	ε	1,00	-	-	///	-	-	///	ε	ε	1,00	-	-	///	-	-	///	ε	ε	1,00	-	-	///	ε	ε	1,00	ε	ε	1,00	ε	ε	1,00
Total.	2,0	1,7	0,84	ε	ε	0,78	ε	ε	1,00	0,5	0,5	0,90	0,1	0,1	0,97	0,1	0,1	0,90	0,3	0,3	0,87	0,1	0,1	0,90	0,2	0,1	0,87	0,1	0,1	0,84	0,4	0,4	0,90
ENSEMBLE																																	
12/19ans . . .	9,6	7,6	0,78	0,3	0,2	0,72	0,2	0,1	0,83	1,1	0,9	0,85	0,1	0,1	0,68	ε	ε	0,93	0,5	0,4	0,87	0,2	0,2	0,92	0,2	0,2	0,90	0,3	0,2	0,84	0,3	0,3	0,91
20/24.	12,5	10,4	0,83	0,3	0,2	0,82	0,2	0,1	0,79	1,4	1,2	0,86	0,1	0,1	0,99	ε	ε	1,00	0,4	0,3	0,81	0,2	0,1	0,75	0,3	0,2	0,74	0,3	0,3	0,86	0,3	0,2	0,83
25/29.	11,7	9,5	0,81	0,1	0,1	0,80	0,1	ε	0,51	1,2	1,0	0,82	0,1	0,1	0,98	ε	ε	0,85	0,3	0,3	0,81	0,1	0,1	0,97	0,3	0,3	0,96	0,5	0,4	0,79	0,2	0,2	0,96
30/34.	7,2	6,2	0,85	ε	ε	0,68	ε	ε	0,50	0,4	0,3	0,83	0,1	ε	0,60	ε	ε	1,00	0,2	0,1	0,77	ε	ε	0,97	0,1	0,1	1,00	0,3	0,2	0,79	0,1	0,1	0,86
35/39.	4,4	3,7	0,84	ε	ε	0,50	ε	ε	1,00	0,4	0,3	0,70	0,1	0,1	0,70	ε	ε	0,75	0,1	ε	0,84	ε	ε	0,88	ε	ε	0,96	0,3	0,3	0,81	0,1	0,1	0,98
40/44.	1,3	0,9	0,72	-	-	///	-	-	///	0,1	0,1	0,84	-	-	///	ε	-	-	-	-	///	-	-	///	ε	ε	1,00	0,1	ε	0,58	ε	-	-
45/49.	0,4	0,2	0,55	ε	ε	1,00	-	-	///	ε	ε	1,00	-	-	///	-	-	///	ε	ε	1,00	-	-	///	ε	ε	1,00	ε	ε	1,00	ε	ε	1,00
Total.	47,1	38,4	0,81	0,7	0,6	0,76	0,4	0,3	0,76	4,6	3,8	0,83	0,5	0,4	0,83	0,1	0,1	0,90	1,4	1,2	0,83	0,5	0,4	0,87	0,9	0,8	0,90	1,8	1,5	0,81	1,0	0,9	0,89

Tableau 3.22.6 - **Survie des enfants nés vivants de femmes mariées, au cours des 12 derniers mois, suivant l'âge des femmes et le groupe socio-professionnel de leur mari**

HAUTE-GUINEE

Unité : 1.000

AGE DES FEMMES	GROUPE SOCIO-PROFESSIONNEL DU MARI																														SECTEUR PUBLIC		
	Agriculteurs			Salariés agricoles			Agriculteurs non exploit. et non salariés			Patrons de l'industrie et du commerce			Cadres moyens			Employés			Ouvriers			Personnel de service			Autres catégories			Personnes non actives et activités non déclarées					
	Enfants nés vivants	Enfants survivants		Enfants nés vivants	Enfants survivants		Enfants nés vivants	Enfants survivants		Enfants nés vivants	Enfants survivants		Enfants nés vivants	Enfants survivants		Enfants nés vivants	Enfants survivants		Enfants nés vivants	Enfants survivants		Enfants nés vivants	Enfants survivants		Enfants nés vivants	Enfants survivants		Enfants nés vivants	Enfants survivants		Enfants nés vivants	Enfants survivants	
		Au Total	Par enfant né vivant		Au Total	Par enfant né vivant		Au Total	Par enfant né vivant		Au Total	Par enfant né vivant		Au Total	Par enfant né vivant		Au Total	Par enfant né vivant		Au Total	Par enfant né vivant		Au Total	Par enfant né vivant		Au Total	Par enfant né vivant		Au Total	Par enfant né vivant		Au Total	Par enfant né vivant
BROUSSE																																	
12/19ans . . .	1,7	1,2	0,81	-	-	///	0,2	0,3	0,88	0,1	0,1	0,88	-	-	///	ε	-	-	ε	ε	0,50	-	-	///	ε	ε	0,60	0,1	0,1	1,00	ε	ε	0,40
20/24.	3,2	2,9	0,85	ε	-	-	0,2	0,3	0,89	0,2	0,2	0,91	ε	ε	1,00	ε	ε	1,00	ε	ε	0,88	-	-	///	0,1	0,1	1,00	0,1	0,1	0,81	0,1	0,1	1,00
25/29.	4,1	3,6	0,87	ε	ε	1,00	0,3	0,2	0,74	0,2	0,2	0,97	ε	ε	0,87	-	-	///	ε	ε	0,56	-	-	///	ε	ε	1,00	0,1	0,1	0,96	0,1	ε	0,60
30/34.	2,0	1,7	0,82	-	-	///	0,1	0,1	0,76	0,1	0,1	1,00	-	-	///	-	-	///	ε	-	-	-	-	///	ε	ε	0,71	0,1	ε	0,50	ε	ε	-
35/39.	1,2	1,2	0,88	-	-	///	0,1	0,1	0,88	0,1	ε	0,50	-	-	///	-	-	///	-	-	///	-	-	///	-	-	///	0,1	0,1	0,85	-	-	///
40/44.	0,2	0,3	0,80	-	-	///	ε	-	-	ε	ε	0,75	-	-	///	-	-	///	-	-	///	-	-	///	ε	ε	1,00	ε	ε	1,00	-	-	///
45/49.	0,1	0,1	0,89	-	-	///	-	-	///	ε	ε	1,00	-	-	///	-	-	///	-	-	///	-	-	///	-	-	///	ε	ε	0,50	-	-	///
Total.	13,2	11,2	0,85	ε	ε	0,50	1,2	1,0	0,84	0,7	0,7	0,90	ε	ε	0,75	ε	ε	0,50	0,1	0,1	0,61	-	-	///	0,2	0,2	0,88	0,4	0,3	0,80	0,2	0,1	0,77
CENTRES																																	
12/19ans . . .	0,1	0,1	0,73	ε	-	-	ε	-	-	0,1	0,1	0,80	ε	ε	0,75	ε	ε	1,00	0,1	ε	0,69	ε	ε	1,00	ε	ε	0,50	ε	ε	1,00	0,1	0,1	0,67
20/24.	0,2	0,2	0,90	ε	ε	1,00	ε	ε	1,00	0,2	0,2	0,91	ε	ε	1,00	0,1	0,1	1,00	ε	ε	1,00	ε	ε	1,00	0,1	0,1	0,92	ε	ε	0,67	0,1	0,1	1,00
25/29.	0,2	0,2	0,84	-	-	///	ε	ε	1,00	0,2	0,1	0,71	ε	ε	0,71	ε	ε	0,83	0,1	0,1	0,83	ε	ε	0,75	0,1	0,1	0,83	ε	ε	1,00	0,1	0,1	0,88
30/34.	0,1	0,1	0,95	-	-	///	ε	ε	1,00	0,1	0,1	0,89	ε	ε	1,00	ε	ε	1,00	ε	ε	1,00	ε	ε	1,00	ε	ε	1,00	ε	ε	1,00	ε	ε	1,00
35/39.	0,1	0,1	0,93	-	-	///	-	-	///	ε	ε	0,80	ε	ε	1,00	ε	ε	1,00	ε	ε	0,67	ε	ε	1,00	ε	ε	1,00	ε	ε	1,00	ε	ε	0,67
40/44.	ε	ε	1,00	-	-	///	-	-	///	ε	ε	1,00	-	-	///	ε	-	-	-	-	///	-	-	///	-	-	///	ε	-	-	ε	-	-
45/49.	ε	ε	0,75	-	-	///	-	-	///	ε	ε	1,00	-	-	///	ε	-	-	-	-	///	-	-	///	-	-	///	ε	ε	1,00	ε	ε	1,00
Total.	0,7	0,6	0,87	ε	ε	0,50	0,1	0,1	0,91	0,6	0,5	0,83	0,1	0,1	0,86	0,1	0,1	0,88	0,2	0,1	0,87	0,1	ε	0,90	0,2	0,1	0,87	0,1	0,1	0,83	0,3	0,3	0,86
ENSEMBLE																																	
12/19ans . .	1,9	1,5	0,80	ε	-	-	0,4	0,3	0,87	0,3	0,2	0,84	ε	ε	0,75	ε	ε	0,80	0,1	0,1	0,65	ε	ε	1,00	ε	ε	0,57	0,1	0,1	1,00	0,1	0,1	0,60
20/24. . . .	3,8	3,1	0,85	ε	ε	0,50	0,4	0,3	0,89	0,4	0,4	0,91	0,1	0,1	1,00	0,1	0,1	1,00	0,1	0,1	0,84	ε	ε	1,00	0,2	0,2	0,97	0,1	0,1	0,63	0,2	0,2	1,00
25/29. . . .	4,3	3,8	0,87	ε	ε	1,00	0,3	0,2	0,76	0,4	0,3	0,88	0,1	ε	0,70	ε	ε	0,83	0,1	0,1	0,79	ε	ε	0,75	0,1	0,1	0,85	0,2	0,2	0,97	0,1	0,1	0,78
30/34. . . .	2,1	1,7	0,83	-	-	///	0,1	0,1	0,79	0,2	0,2	0,85	ε	ε	1,00	ε	ε	1,00	ε	ε	0,75	ε	ε	1,00	ε	ε	0,78	0,1	ε	0,55	ε	ε	0,75
35/39. . . .	1,5	1,3	0,88	-	-	///	0,1	0,1	0,88	0,1	0,1	0,59	ε	ε	1,00	ε	ε	1,00	ε	ε	0,67	ε	ε	1,00	ε	ε	1,00	0,1	0,1	0,86	ε	ε	0,67
40/44. . . .	0,4	0,3	0,81	-	-	///	ε	-	-	ε	ε	0,80	-	-	///	ε	-	-	-	-	///	-	-	///	ε	ε	1,00	ε	ε	0,67	ε	-	-
45/49. . . .	0,2	0,1	0,88	-	-	///	-	-	///	ε	ε	1,00	-	-	///	ε	-	-	-	-	///	-	-	///	-	-	///	ε	ε	0,71	ε	ε	1,00
Total. . . .	13,9	11,8	0,85	ε	ε	0,50	1,3	1,1	0,84	1,4	1,2	0,87	0,2	0,1	0,84	0,1	0,1	0,85	0,3	0,3	0,78	0,1	ε	0,90	0,3	0,3	0,88	0,5	0,4	0,80	0,5	0,4	0,82

Tableau 3.22.6 - **Survie des enfants nés vivants de femmes mariées, au cours des 12 derniers mois, suivant l'âge des femmes et le groupe socio-professionnel de leur mari**

GUINEE-FORESTIERE

Unité : 1.000

AGE DES FEMMES	GROUPE SOCIO-PROFESSIONNEL DU MARI																														SECTEUR PUBLIC		
	Agriculteurs			Salariés agricoles			Agriculteurs non exploit. et non salariés			Patrons de l'industrie et du commerce			Cadres moyens			Employés			Ouvriers			Personnel de service			Autres catégories			Personnes non actives et activités non déclarées					
	Enfants nés vivants	Enfants survivants Au Total	Enfants survivants Par enfant né vivant	Enfants nés vivants	Enfants survivants Au Total	Enfants survivants Par enfant né vivant	Enfants nés vivants	Enfants survivants Au Total	Enfants survivants Par enfant né vivant	Enfants nés vivants	Enfants survivants Au Total	Enfants survivants Par enfant né vivant	Enfants nés vivants	Enfants survivants Au Total	Enfants survivants Par enfant né vivant	Enfants nés vivants	Enfants survivants Au Total	Enfants survivants Par enfant né vivant	Enfants nés vivants	Enfants survivants Au Total	Enfants survivants Par enfant né vivant	Enfants nés vivants	Enfants survivants Au Total	Enfants survivants Par enfant né vivant	Enfants nés vivants	Enfants survivants Au Total	Enfants survivants Par enfant né vivant	Enfants nés vivants	Enfants survivants Au Total	Enfants survivants Par enfant né vivant	Enfants nés vivants	Enfants survivants Au Total	Enfants survivants Par enfant né vivant
BROUSSE																																	
14/19 ans . .	4,5	3,3	0,72	-	-	///	0,8	0,6	0,70	0,4	0,3	0,71	2,8	0,1	0,81	-	ε	1,00	ε	ε	0,71	ε	ε	0,50	0,2	0,2	0,83	ε	ε	0,78	0,2	0,2	0,82
20/24	7,9	5,9	0,74	-	-	///	1,3	1,1	0,86	0,5	0,3	0,63	0,1	ε	0,65	ε	ε	0,73	0,1	ε	0,90	-	-	///	0,2	0,2	0,74	0,1	ε	0,63	0,2	0,2	0,83
25/29	9,7	7,8	0,80	ε	ε	1,00	0,8	0,7	0,87	0,5	0,3	0,70	0,1	ε	0,61	-	ε	0,71	0,1	0,1	0,74	ε	ε	0,71	0,2	0,2	0,80	0,3	0,2	0,76	0,3	0,2	0,71
30/34	5,8	4,8	0,82	-	-	///	0,3	0,3	0,95	0,2	0,1	0,81	ε	ε	0,50	-	ε	1,00	ε	ε	1,00	-	-	///	0,1	0,1	0,82	0,2	0,1	0,52	0,1	0,1	1,00
35/39	4,9	3,9	0,78	-	-	///	0,3	0,2	0,94	0,2	0,1	0,88	ε	ε	0,83	-	-	///	ε	ε	1,00	-	-	///	ε	ε	1,00	0,2	0,1	0,84	0,1	0,1	0,89
40/44	1,2	0,8	0,67	-	-	///	0,1	ε	0,19	ε	ε	1,00	ε	ε	1,00	-	ε	1,00	-	-	///	-	-	///	-	-	///	ε	ε	1,00	ε	ε	1,00
45/49	0,5	0,4	0,81	-	-	///	ε	ε	1,00	ε	ε	1,00	-	-	///	-	-	///	-	-	///	-	-	///	-	-	///	ε	ε	1,00	-	-	///
Total	34,6	26,8	0,77	ε	ε	1,00	3,6	2,9	0,83	1,6	1,2	0,72	0,3	0,2	0,71	0,1	0,1	0,76	0,2	0,2	0,84	ε	ε	0,67	0,8	0,6	0,80	0,8	0,6	0,73	1,0	0,8	0,81
CENTRES																																	
14/19 ans . .	ε	ε	0,74	ε	-	///	-	-	///	ε	ε	0,40	ε	ε	0,40	ε	ε	0,42	ε	ε	0,59	ε	ε	0,50	ε	ε	0,42	ε	ε	0,11	ε	ε	0,30
20/24	ε	ε	0,71	ε	ε	1,00	-	-	///	0,1	ε	0,77	ε	ε	1,00	ε	ε	0,96	ε	ε	0,61	ε	ε	0,22	ε	ε	0,70	ε	-	///	ε	ε	0,84
25/29	-	0,1	0,76	-	-	///	ε	ε	1,00	0,1	0,1	0,73	ε	ε	0,78	ε	ε	0,74	ε	ε	0,69	-	-	///	ε	ε	0,67	ε	ε	1,00	ε	ε	0,79
30/34	0,1	0,1	0,94	-	-	///	-	-	///	ε	ε	0,55	ε	ε	1,00	ε	ε	1,00	ε	ε	1,00	-	-	///	ε	ε	0,86	ε	ε	0,50	ε	ε	0,94
35/39	0,1	0,1	0,74	-	-	///	-	-	///	ε	ε	1,00	ε	ε	1,00	ε	ε	1,00	ε	ε	0,23	ε	ε	1,00	ε	ε	0,50	ε	ε	0,50	ε	ε	0,96
40/44	ε	ε	0,71	-	-	///	-	-	///	ε	ε	0,90	ε	ε	0,17	ε	ε	1,00	ε	ε	1,00	-	-	///	ε	ε	1,00	-	-	///	ε	ε	0,55
45/49	ε	ε	0,84	-	-	///	-	-	///	ε	ε	0,33	-	-	///	ε	ε	1,00	ε	ε	///	-	-	///	ε	ε	///	ε	ε	0,91	-	-	///
Total	0,5	0,4	0,79	ε	ε	1,00	ε	ε	1,00	0,3	0,2	0,67	0,1	0,1	0,75	0,1	0,1	0,85	0,1	ε	0,63	ε	ε	0,50	ε	ε	0,67	ε	ε	0,63	0,2	0,1	0,74
ENSEMBLE																																	
14/19 ans . .	4,6	3,3	0,72	-	-	///	0,8	0,6	0,70	0,4	0,3	0,67	0,1	0,1	0,73	ε	ε	0,59	ε	ε	0,68	ε	ε	0,50	0,2	0,2	0,80	ε	ε	0,67	0,3	0,2	0,76
20/24	8,0	6,0	0,74	ε	ε	1,00	1,3	1,1	0,86	0,5	0,3	0,65	0,1	0,1	0,72	0,1	0,1	0,80	0,1	ε	0,78	ε	ε	0,22	0,2	0,2	0,74	0,1	ε	0,63	0,3	0,2	0,83
25/29	9,8	7,9	0,80	ε	ε	1,00	0,8	0,7	0,87	0,6	0,4	0,71	0,1	0,1	0,65	0,1	ε	0,72	0,1	0,1	0,72	ε	ε	0,71	0,2	0,2	0,79	0,3	0,2	0,76	0,4	0,3	0,72
30/34	5,9	4,8	0,82	-	-	///	0,3	0,3	0,95	0,2	0,2	0,75	ε	ε	0,72	ε	ε	1,00	ε	ε	1,00	-	ε	///	0,1	0,1	0,82	0,2	0,1	0,51	0,1	0,1	0,99
35/40	5,0	3,9	0,78	-	-	///	0,3	0,2	0,94	0,2	0,2	0,90	0,1	0,1	0,86	ε	ε	1,00	ε	ε	0,77	ε	ε	1,00	ε	ε	0,96	0,2	0,1	0,83	0,1	0,1	0,91
40/44	1,2	0,8	0,67	-	-	///	0,1	ε	0,19	ε	ε	0,93	ε	ε	0,55	ε	ε	1,00	ε	ε	1,00	-	ε	///	ε	ε	1,00	ε	ε	1,00	ε	ε	0,69
45/49	0,6	0,5	0,81	-	-	///	-	ε	1,00	ε	ε	0,75	-	-	///	ε	ε	1,00	-	-	///	-	-	///	-	-	///	ε	ε	0,98	-	-	///
Total	35,1	27,2	0,77	ε	ε	1,00	3,6	2,9	0,83	2,0	1,4	0,71	0,4	0,3	0,72	0,2	0,2	0,80	0,4	0,3	0,77	ε	ε	0,62	0,8	0,6	0,79	0,8	0,6	0,73	1,2	0,9	0,80

Tableau 3.22.6 - **Survie des enfants nés vivants de femmes mariées, au cours des 12 derniers mois, suivant l'âge des femmes et le groupe socio-professionnel de leur mari**

GUINEE - ENTIERE

Unité : 1.000

AGE DES FEMMES	GROUPE SOCIO-PROFESSIONNEL DU MARI																												SECTEUR PUBLIC		
	Agriculteurs			Salaires agricoles			Agriculteurs non exploit. et non salariés			Patrons de l'industrie et du commerce			Cadres moyens			Employés			Ouvriers			Personnel de service			Autres catégories			Personnes non actives et activités non déclarées					
	Enfants nés vivants	Enfants surviv. Au Total	Enfants surviv. Par enfant né vivant	Enfants nés vivants	Enfants surviv. Au Total	Enfants surviv. Par enfant né vivant	Enfants nés vivants	Enfants surviv. Au Total	Enfants surviv. Par enfant né vivant	Enfants nés vivants	Enfants surviv. Au Total	Enfants surviv. Par enfant né vivant	Enfants nés vivants	Enfants surviv. Au Total	Enfants surviv. Par enfant né vivant	Enfants nés vivants	Enfants surviv. Au Total	Enfants surviv. Par enfant né vivant	Enfants nés vivants	Enfants surviv. Au Total	Enfants surviv. Par enfant né vivant	Enfants nés vivants	Enfants surviv. Au Total	Enfants surviv. Par enfant né vivant	Enfants nés vivants	Enfants surviv. Au Total	Enfants surviv. Par enfant né vivant	Enfants nés vivants	Enfants surviv. Au Total	Enfants surviv. Par enfant né vivant
BROUSSE																															
12 / 19ans. .	19,6	15,2	0,71	0,4	0,3	0,74	1,8	1,4	0,77	1,7	1,3	0,80	0,2	0,1	0,73	ε	ε	0,75	0,8	0,4	0,84	0,2	0,2	0,91	0,4	0,4	0,82	0,4	0,3	0,88	0,5	0,4	0,85
20/24	28,7	22,9	0,79	0,3	0,2	0,82	2,1	1,8	0,87	2,2	1,8	0,81	0,3	0,2	0,89	0,1	0,1	0,79	0,5	0,4	0,84	0,1	0,1	0,73	0,6	0,5	0,80	0,6	0,5	0,83	0,6	0,5	0,88
25/29. . . .	30,4	24,6	0,81	0,2	0,1	0,83	1,3	1,1	0,82	2,2	1,7	0,79	0,2	0,3	0,83	0,1	ε	0,82	0,5	0,4	0,77	0,1	0,1	0,79	0,5	0,4	0,87	1,0	0,8	0,80	0,6	0,4	0,79
30/34. . . .	17,6	14,6	0,83	ε	ε	0,73	0,5	0,4	0,88	0,9	0,7	0,81	0,1	0,1	0,66	ε	ε	1,00	0,2	0,2	0,78	ε	ε	1,00	0,3	0,2	0,85	0,6	0,4	0,70	0,2	0,2	0,91
35/39. . . .	12,7	10,3	0,81	ε	ε	0,50	0,4	0,4	0,92	0,7	0,5	0,75	0,2	0,1	0,79	ε	ε	1,00	0,1	0,1	0,75	ε	ε	1,00	0,1	0,1	0,91	0,7	0,6	0,83	0,2	0,1	0,94
40/44. . . .	3,4	2,4	0,71	-	-	///	0,1	ε	0,18	0,1	0,1	0,88	ε	ε	1,00	ε	ε	1,00	-	-	///	-	-	///	ε	ε	1,00	0,1	0,1	0,75	ε	ε	1,00
45/49. . . .	1,2	1,0	0,76	ε	ε	1,00	ε	ε	1,00	ε	ε	1,00	-	-	///	ε	ε	///	ε	ε	1,00	-	-	///	-	-	///	0,1	0,1	0,91	-	-	///
Total. . . .	113,8	91,0	0,80	0,9	0,7	0,78	6,1	5,0	0,82	7,8	6,2	0,80	0,9	0,8	0,81	0,2	0,1	0,82	1,7	1,4	0,81	0,5	0,4	0,83	2,0	1,7	0,84	3,6	2,9	0,80	2,0	1,7	0,85
CENTRES																															
12/19ans. . .	0,7	0,5	0,81	ε	ε	0,29	ε	ε	0,59	0,5	0,4	0,76	0,1	0,1	0,80	0,1	0,1	0,83	0,4	0,3	0,80	0,1	0,1	0,94	0,1	0,1	0,73	0,1	0,1	0,87	0,3	0,2	0,76
20/24	0,9	0,8	0,86	ε	ε	0,74	ε	ε	1,00	0,6	0,5	0,87	0,1	0,1	0,95	0,2	0,2	0,88	0,4	0,4	0,85	0,1	0,1	0,70	0,2	0,2	0,88	0,2	0,1	0,70	0,5	0,4	0,92
25/29	0,8	0,7	0,82	ε	ε	1,00	ε	ε	1,00	0,6	0,5	0,83	0,1	0,1	0,81	0,2	0,1	0,73	0,3	0,3	0,88	0,1	0,1	0,81	0,2	0,2	0,88	0,2	0,1	0,81	0,4	0,3	0,89
30/34	0,5	0,4	0,86	ε	ε	1,00	ε	ε	1,00	0,2	0,2	0,81	ε	ε	1,00	0,1	ε	0,75	0,1	0,1	0,74	ε	ε	0,92	0,1	0,1	0,98	0,1	ε	0,70	0,1	0,1	0,94
35/39	0,4	0,4	0,88	-	-	///	ε	ε	1,00	0,1	0,1	0,86	ε	ε	1,00	ε	ε	0,96	0,1	0,1	0,77	ε	ε	0,92	ε	ε	0,92	0,1	ε	0,88	0,1	0,1	0,92
40/44	0,1	0,1	0,82	-	-	///	-	-	///	ε	ε	0,89	ε	ε	0,55	ε	ε	0,54	ε	ε	1,00	-	-	///	ε	ε	1,00	ε	ε	0,45	ε	ε	0,59
45/49	0,1	0,1	0,84	-	-	///	-	-	///	ε	ε	0,72	-	-	///	ε	ε	0,50	ε	ε	1,00	-	-	///	ε	ε	1,00	ε	ε	0,96	ε	ε	1,00
Total	3,5	3,0	0,84	0,1	ε	0,76	0,1	0,1	0,94	2,1	1,7	0,82	0,5	0,4	0,90	0,6	0,5	0,81	1,3	1,1	0,83	0,4	0,3	0,85	0,5	0,5	0,87	0,6	0,5	0,79	1,4	1,2	0,87
ENSEMBLE																															
12/19ans. . .	20,3	15,7	0,77	0,4	0,3	0,73	1,8	1,4	0,78	2,2	1,7	0,79	0,3	0,2	0,76	0,1	0,1	0,82	0,8	0,7	0,82	0,3	0,3	0,82	0,6	0,5	0,80	0,5	0,5	0,87	0,8	0,7	0,82
20/24	29,6	23,6	0,80	0,3	0,3	0,81	2,1	1,8	0,87	2,8	2,3	0,82	0,4	0,4	0,92	0,3	0,2	0,86	0,9	0,8	0,84	0,2	0,2	0,72	0,8	0,7	0,81	0,8	0,6	0,80	1,0	0,9	0,89
25/29	31,2	25,3	0,81	0,2	0,1	0,85	1,3	1,1	0,83	2,8	2,2	0,80	0,4	0,3	0,84	0,2	0,2	0,75	0,8	0,6	0,81	0,2	0,2	0,80	0,7	0,6	0,87	1,2	0,9	0,80	0,9	0,8	0,83
30/34	18,1	15,1	0,83	0,1	ε	0,74	0,5	0,4	0,88	1,1	0,9	0,81	0,1	0,1	0,77	0,1	ε	0,77	0,3	0,3	0,77	0,1	0,1	0,98	0,3	0,3	0,87	0,7	0,5	0,70	0,3	0,3	0,92
35/39	13,2	10,7	0,81	ε	ε	0,50	0,4	0,4	0,92	0,8	0,6	0,77	0,2	0,2	0,82	ε	ε	0,96	0,2	0,1	0,78	ε	ε	0,98	0,1	0,1	0,91	0,7	0,6	0,83	0,2	0,2	0,93
40/44	3,6	2,6	0,72	-	-	///	0,1	ε	0,18	0,2	0,2	0,88	ε	ε	0,69	ε	ε	0,67	ε	ε	1,00	-	-	///	ε	ε	1,00	0,2	0,1	0,71	ε	ε	0,66
45/49	1,3	1,0	0,74	ε	ε	1,00	ε	ε	1,00	0,1	0,1	0,89	-	-	///	ε	ε	0,50	ε	ε	1,00	-	-	///	ε	ε	1,00	0,1	0,1	0,92	ε	ε	1,00
Total	117,3	93,9	0,80	1,0	0,8	0,78	6,2	5,1	0,82	9,9	8,0	0,80	1,4	1,2	0,84	0,7	0,6	0,81	3,1	2,5	0,82	0,9	0,7	0,84	2,6	2,2	0,84	4,2	3,4	0,80	3,4	2,9	0,86

Tableau 3.23.1 - **Calcul des taux de mortalité par âge et par sexe** *(p. 1 000)*

GUINEE - MARITIME

A G E	GUINEE MARITIME (Brousse)									GUINEE MARITIME (Centres)									GUINEE MARITIME (Total)								
	Nombre de décédés			Population			Taux de mortalité			Nombre de décédés			Population			Taux de mortalité			Nombre de décédés			Population			Taux de mortalité		
	SM	SF	ENS	SM	SF	ENS	SM	SF	ENS	SM	SF	ENS	SM	SF	ENS	SM	SF	ENS	SM	SF	ENS	SM	SF	ENS	SM	SF	ENS
- 1 an . . .	3 070	2 630	5 700	10 250	11 120	21 370	300	237	269	320	255	575	1 320	1 405	2 725	242	182	211	3 390	2 885	6 275	11 570	12 525	24 095	293	230	262
1 an	420	270	690	4 480	4 640	9 120	94	58	76	40	50	90	845	780	1 625	47	64	55	460	320	780	5 325	5 420	10 745	86	60	73
2 "	640	530	1 170	4 850	4 860	9 710	132	109	121	80	100	180	905	885	1 790	88	113	101	720	630	1 350	5 755	5 745	11 500	125	110	118
3 "	600	640	1 240	10 330	9 580	19 910	58	67	63	60	85	145	1 255	1 275	2 530	48	67	58	660	725	1 385	11 585	10 855	22 440	51	67	59
4 "	350	300	650	9 170	8 860	18 030	38	34	36	45	30	75	1 165	1 145	2 310	39	26	33	395	330	725	10 335	10 005	20 340	38	33	35
1 à 4 ans .	2 010	1 740	3 750	28 830	27 940	56 770	70	62	66	225	265	490	4 170	4 085	8 255	54	65	43	2 235	2 005	4 240	33 000	32 025	65 025	68	63	67
5 ans . . .	150	120	270	7 730	7 160	14 890	19	17	18	-	20	20	960	1 060	2 020	-	19	10	150	140	290	8 690	8 220	16 910	17	17	17
6 " . . .	100	130	230	7 970	7 600	15 570	13	17	15	10	20	30	800	1 175	1 975	13	17	15	110	150	260	8 770	8 775	17 545	13	17	15
7 " . . .	150	80	230	9 300	7 220	16 520	16	11	14	15	10	25	990	1 160	2 150	15	9	12	165	90	255	10 290	8 380	18 670	16	11	14
8 " . . .	100	60	150	7 160	5 530	12 690	14	11	13	5	10	15	765	1 035	1 800	7	10	8	105	70	175	7 925	6 565	14 490	13	11	11
9 " . . .	80	20	100	6 650	4 950	11 500	12	4	8	-	10	10	885	990	1 875	1	11	5	80	30	110	7 435	5 940	13 375	11	5	8
5 à 9 ans .	580	410	990	38 710	32 460	71 170	15	13	14	30	70	100	4 400	5 420	9 820	7	13	10	610	480	1 090	43 110	37 880	80 990	14	13	14
10-14 " .	260	270	530	19 010	14 140	33 150	14	19	17	50	25	75	2 985	2 870	5 855	17	9	13	310	295	605	21 995	17 010	39 005	14	17	15
15-19 " .	270	410	680	15 580	19 480	35 060	17	21	19	70	65	135	3 395	3 970	7 365	21	16	19	340	475	815	18 975	23 450	42 425	18	20	19
20-24 " .	170	320	490	11 180	20 370	31 550	15	16	16	30	35	65	3 555	3 695	7 250	8	9	9	200	355	555	14 735	24 065	38 800	14	15	14
25-29 " .	350	500	850	14 200	21 630	35 830	25	23	24	35	40	75	4 190	3 725	7 915	18	11	10	385	540	925	18 190	25 355	43 545	21	21	21
30-34 " .	330	280	610	11 170	16 570	27 740	30	17	22	30	40	70	3 245	2 200	5 445	10	18	13	360	320	680	14 415	18 770	33 185	25	17	21
35-39 " .	320	370	690	12 870	16 890	29 760	25	22	24	65	35	100	2 480	2 390	4 870	26	15	21	385	405	790	15 350	19 280	34 630	25	21	23
40-44 " .	290	160	450	10 380	10 520	20 900	28	15	22	40	15	55	1 835	1 215	3 050	22	12	17	330	175	505	12 215	11 735	23 950	27	15	12
45-49 " .	240	150	390	9 890	8 670	18 560	24	17	21	40	45	85	1 345	975	2 320	30	46	37	280	195	475	11 235	9 645	20 880	25	20	23
50-54 " .	200	160	360	6 960	5 070	12 030	29	32	30	10	25	35	795	530	1 325	13	47	30	210	185	395	7 755	5 600	13 355	27	33	30
55-59 " .	300	160	460	6 370	4 900	11 270	47	33	40	20	25	45	645	430	1 075	31	58	42	320	185	505	7 015	5 330	12 345	46	35	40
60-64 " .	240	190	430	3 740	2 890	6 630	64	66	65	20	20	40	395	305	700	51	66	57	260	210	470	4 135	3 195	7 330	63	66	64
65-69 " .	250	230	480	4 130	2 520	6 650	61	91	75	40	15	55	360	300	660	110	50	80	290	245	535	4 490	2 820	7 310	64	87	73
70-74 " .	200	90	290	2 020	1 740	3 760	99	52	75	10	20	30	200	135	335	50	148	90	210	110	320	2 220	1 875	4 095	95	59	78
75-79 " .	260	90	350	1 420	900	2 320	183	100	142	15	10	25	80	80	160	188	125	156	275	100	375	1 500	980	2 480	184	100	150
80 et + .	220	170	390	1 880	1 030	2 910	117	17	67	5	20	25	85	35	120	59	570	208	225	190	415	1 965	1 065	3 030	114	180	140
N. D. . . .	-	-	-	140	670	810	-	-	-	-	-	-	50	80	130	-	-	-	-	-	-	190	750	940	-	-	-
Total . . .	9 560	8 330	17 890	208 730	219 510	428 240	46	38	42	1 055	1 020	2 075	35 530	33 845	69 375	30	31	30	10 615	9 350	19 965	244 260	253 355	497 615	43	37	40

Tableau 3.23.1 - **Calcul des taux de mortalité par âge et par sexe** *(‰ 1 000)*

FOUTA DJALLON

A G E	FOUTA DJALLON (Brousse)									FOUTA DJALLON (Centres)									FOUTA DJALLON (Total)								
	Nombre de décédés			Population			Taux de mortalité			Nombre de décédés			Population			Taux de mortalité			Nombre de décédés			Population			Taux de mortalité		
	SM	SF	ENS	SM	SF	ENS	SM	SF	ENS	SM	SF	ENS	SM	SF	ENS	SM	SF	ENS	SM	SF	ENS	SM	SF	ENS	SM	SF	ENS
- 1 an . . .	6 393	5 201	11 594	23 014	23 995	47 009	278	217	247	318	292	610	1 633	1 492	3 125	195	196	195	6 711	5 493	12 204	24 647	25 487	50 134	272	216	243
1 an	1 022	559	1 581	11 965	11 799	23 764	85	47	67	37	20	57	901	921	1 822	41	22	31	1 059	579	1 638	12 866	12 720	25 586	82	46	64
2 "	1 070	1 002	2 072	13 468	13 225	26 693	79	76	78	71	40	111	1 017	1 158	2 175	70	35	51	1 141	1 042	2 183	14 485	14 383	28 868	79	72	76
3 "	828	823	1 651	19 170	19 114	38 284	43	43	43	38	44	82	1 421	1 278	2 699	27	34	30	865	867	1 733	20 591	20 392	40 983	42	43	42
4 "	468	520	988	17 950	17 623	35 573	26	30	28	20	7	27	1 448	1 449	2 897	14	5	9	488	527	1 015	19 398	19 072	38 470	25	28	26
1 à 4 ans. .	3 388	2 904	6 292	62 553	61 761	124 314	54	47	51	166	111	277	4 787	4 806	9 593	35	23	29	3 554	3 015	6 569	67 340	66 567	133 907	53	45	49
5 ans	277	208	485	13 622	14 151	27 773	20	15	17	38	2	40	919	1 077	1 996	41	2	20	315	210	525	14 541	15 228	29 769	22	14	18
6 "	195	192	387	17 643	17 821	35 464	11	11	11	34	14	48	1 083	1 158	2 242 (1)	31	12	21	229	206	435	18 726	18 979	37 705	12	11	12
7 "	228	182	410	17 334	16 871	34 205	13	11	12	12	7	19	1 385	1 199	2 584	9	6	7	240	189	429	18 719	18 070	36 789	13	10	12
8 "	195	208	403	13 552	11 353	24 905	14	18	16	2	16	18	1 058	989	2 047	2	16	9	197	224	421	14 610	12 342	26 952	13	18	16
9 "	156	169	325	14 244	12 774	27 018	11	13	12	5	4	9	1 142	957	2 099	4	4	4	161	173	334	15 386	13 731	29 117	10	13	11
5 à 9 ans . .	1 051	959	2 010	76 395	72 970	149 365	14	13	13	91	43	134	5 587	5 380	10 968 (1)	16	8	12	1 142	1 002	2 144	81 982	78 350	160 332	14	13	13
10-14 " . .	442	616	1 058	43 054	35 791	78 845	10	17	13	33	18	51	4 013	2 979	6 992	8	6	7	475	634	1 109	47 067	38 770	85 837	10	16	13
15-19 " . .	923	895	1 818	31 908	48 430	80 338	29	18	23	67	30	97	2 740	3 925	6 665	24	8	15	990	925	1 915	34 648	52 355	87 003	29	18	22
20-24 " . .	718	700	1 418	24 406	44 750	69 156	29	16	21	43	22	65	2 006	3 376	5 382	21	7	12	761	722	1 483	26 412	48 126	74 538	29	15	20
25-29 " . .	592	963	1 555	23 545	46 250	69 795	25	21	22	18	81	99	2 316	3 175	5 491	8	26	18	610	1 044	1 654	25 861	49 425	75 286	24	21	22
30-34 " . .	499	824	1 323	20 493	32 210	52 703	24	26	25	20	19	39	1 675	2 507	4 182	12	8	9	519	843	1 362	22 168	34 717	56 885	23	24	24
35-39 " . .	423	464	887	22 761	31 824	54 585	19	15	16	16	27	43	1 881	2 364	4 245	9	11	10	439	491	930	24 642	34 188	58 830	18	14	16
40-44 " . .	507	602	1 109	18 156	23 376	41 532	28	26	27	28	30	58	1 576	1 589	3 165	18	19	18	535	632	1 167	19 732	24 965	44 697	27	25	26
45-49 " . .	609	400	1 009	17 486	19 701	37 187	35	20	27	29	12	41	1 374	1 333	2 707	21	9	15	638	412	1 050	18 860	21 034	39 894	34	20	26
50-54 " . .	563	351	914	13 121	13 128	26 249	43	27	35	28	22	50	859	858	1 717	33	26	29	591	373	964	13 980	13 986	27 966	42	27	34
55-59 " . .	517	323	840	12 706	10 629	23 335	41	30	36	54	10	64	984	778	1 762	55	13	36	571	333	904	13 690	11 407	25 097	42	29	36
60-64 " . .	641	543	1 184	8 360	8 088	16 448	77	67	72	23	14	37	598	555	1 153	38	25	32	664	557	1 221	8 958	8 643	17 601	74	64	69
65-69 " . .	512	400	912	7 526	6 562	14 088	68	61	65	37	10	47	527	606	1 133	70	17	41	549	410	959	8 053	7 168	15 221	68	57	63
70-74 " . .	433	590	1 023	3 967	4 344	8 311	109	136	123	7	22	29	152	201	353	46	109	82	440	612	1 052	4 119	4 545	8 664	107	135	121
75-79 " . .	231	325	556	2 691	2 943	5 634	86	110	99	8	18	26	204	166	370	39	108	70	239	343	582	2 895	3 109	6 004	83	110	97
80 et + . .	651	325	976	2 578	2 399	4 977	253	135	196	21	8	29	159	136	295	132	59	98	672	333	1 005	2 737	2 535	5 272	246	131	191
Age non déclaré	-	-	-	30	39	69	-	-	-	-	-	-	2	13	15	-	-	-	-	-	-	32	52	84	-	-	-
Total . . .	19 093	17 385	36 478	414 750	489 190	903 940	46	36	40	1 007	789	1 796	33 073	36 239	69 313 (1)	30	22	26	20 100	18 174	38 274	447 823	525 429	973 252	45	35	39

(1) Y compris 1 sexe non déclaré

Tableau 3.23.1 - **Calcul des taux de mortalité par âge et par sexe** *(p. 1 000)*

HAUTE - GUINEE

A G E	HAUTE-GUINEE (Brousse)									HAUTE-GUINEE (Centres)									HAUTE-GUINEE (Total)								
	Nombre de décédés			Population			Taux de mortalité			Nombre de décédés			Population			Taux de mortalité			Nombre de décédés			Population			Taux de mortalité		
	SM	SF	ENS	SM	SF	ENS	SM	SF	ENS	SM	SF	ENS	SM	SF	ENS	SM	SF	ENS	SM	SF	ENS	SM.	SF	ENS	SM	SF	ENS
- 1 an	1 760	1 375	3 135	7 385	7 395	14 780	248	186	212	230	260	490	1 040	1 235	2 275	220	202	215	1 990	1 635	3 625	8 425	8 630	17 055	238	190	213
1 an	290	145	435	3 850	4 240	8 090	75	34	54	70	60	130	760	790	1 550	92	76	84	360	205	565	4 610	5 030	9 640	78	41	59
2 "	325	320	645	4 885	5 395	10 280	66	59	63	70	55	125	845	670	1 515	83	82	83	395	375	770	5 730	6 065	11 795	70	62	65
3 "	330	370	700	6 155	6 830	12 985	54	54	54	35	80	115	805	960	1 765	44	84	65	365	450	815	6 960	7 790	14 750	53	58	55
4 "	185	190	375	5 570	6 080	11 650	33	31	32	25	20	45	745	735	1 480	34	27	30	210	210	420	6 315	6 815	13 130	33	31	32
1 à 4 ans . .	1 130	1 025	2 155	20 460	22 545	43 005	55	45	50	200	215	415	3 155	3 155	6 310	63	68	66	1 330	1 240	2 570	23 615	25 700	49 315	56	48	52
5 ans	80	40	120	5 600	5 815	11 415	14	7	11	-	15	15	690	845	1 535	-	18	10	80	55	135	6 290	6 660	12 950	13	8	10
6 "	60	60	120	5 280	5 530	10 810	11	11	11	15	10	25	745	690	1 435	22	15	17	75	70	145	6 025	6 220	12 245	12	11	12
7 "	65	75	140	5 430	5 125	10 555	12	15	13	20	15	35	760	800	1 560	26	19	22	85	90	175	6 190	5 925	12 115	14	15	14
8 "	30	50	80	4 340	4 390	8 730	7	11	9	10	5	15	735	640	1 375	14	8	11	40	55	95	5 075	5 030	10 105	8	11	9
9 "	50	5	55	4 280	3 635	7 915	12	2	7	15	-	15	715	625	1 340	21	-	11	65	5	70	4 995	4 260	9 255	13	1	8
5-9 ans . . .	285	230	515	24 930	24 495	49 425	11	9	10	60	45	105	3 645	3 600	7 245	16	13	15	345	275	620	28 575	28 095	56 670	12	10	11
10-14 " . . .	190	180	370	14 130	11 820	25 950	13	15	14	10	10	20	2 605	2 075	4 680	4	5	4	200	190	390	16 735	13 895	30 630	12	14	13
15-19 " . . .	530	350	880	12 115	13 025	25 140	44	27	35	50	45	95	2 520	2 995	5 515	20	15	17	580	395	975	14 635	16 020	30 655	40	25	32
20-24 " . . .	400	280	680	7 985	13 320	21 305	50	21	32	25	15	40	2 125	2 710	4 835	12	6	8	425	295	720	10 110	16 030	26 140	43	19	28
25-29 " . . .	325	255	580	9 280	14 945	24 225	35	17	24	25	30	55	2 580	2 935	5 515	10	10	10	350	285	635	11 860	17 880	29 740	30	16	21
30-34 " . . .	265	290	555	6 540	9 195	15 735	41	32	35	30	50	80	1 460	1 785	3 245	21	28	25	295	340	635	8 000	10 980	18 980	37	31	34
35-39 " . . .	285	325	610	8 610	9 015	17 625	33	36	35	20	50	70	1 710	1 735	3 445	12	29	22	305	375	680	10 320	10 750	21 070	31	35	32
40-44 " . . .	250	240	490	6 590	6 005	12 595	38	40	39	50	30	80	1 150	1 245	2 395	43	24	33	300	270	570	7 740	7 250	14 990	39	37	38
45-49 " . . .	200	160	360	6 165	7 395	13 560	32	22	27	30	15	45	1 055	1 065	2 120	29	14	21	230	175	405	7 220	8 460	15 680	32	21	26
50-54 " . . .	240	195	435	4 375	4 320	8 695	55	45	50	15	15	30	560	690	1 250	27	22	24	255	210	465	4 935	5 010	9 945	52	42	47
55-59 " . . .	170	265	435	3 400	3 845	7 245	50	69	60	70	5	75	555	530	1 085	124	9	69	240	270	510	3 955	4 375	8 330	61	62	61
60-64 " . . .	125	205	330	2 250	1 735	3 985	55	118	83	30	10	40	305	315	620	98	32	65	155	215	370	2 555	2 050	4 605	61	105	81
65-69 " . . .	120	150	270	1 340	1 680	3 020	90	89	90	5	10	15	285	335	620	18	30	24	125	160	285	1 625	2 015	3 640	77	80	78
70-74 " . . .	100	115	215	950	785	1 735	105	146	124	5	25	30	155	165	320	32	151	94	105	140	245	1 105	950	2 055	95	147	119
75-79 " . . .	105	75	180	605	430	1 035	174	174	174	25	5	30	125	60	185	200	83	162	130	80	210	730	490	1 220	178	163	172
80 + ...	100	110	210	570	370	940	175	298	224	20	10	30	80	50	130	250	200	230	120	120	240	650	420	1 070	185	286	220
N.D.	-	-	-	100	105	205	-	-	-	5	-	5	5	10	15	1000	-	334	5	-	5	105	115	220	48	-	23
Total	6 580	5 825	12 405	137 780	152 425	290 205	48	38	43	900	845	1 745	25 115	26 690	51 805	36	32	34	7 480	6 670	14 150	162 895	179 115	342 010	46	37	41

Tableau 3.23.1 - **Calcul des taux de mortalité par âge et par sexe** *(‰ 1 000)*

GUINEE - FORESTIERE

A G E	Guinée-Forestière (Brousse)									Guinée-Forestière (Centres)									Guinée-Forestière (Total)								
	Nombre de décédés			Population			Taux de mortalité			Nombre de décédés			Population			Taux de mortalité			Nombre de décédés			Population			Taux de mortalité		
	SM	SF	ENS	SM	SF	ENS	SM	SF	ENS	SM	SF	ENS	SM	SF	ENS	SM	SF	ENS	SM	SF	ENS	SM	SF	ENS	SM	SF	ENS
- 1 an	6 205	5 640	11 845	17 960	19 005	36 965	345	297	320	230	170	400	529	533	1 062	435	318	377	6 435	5 810	12 245	18 489	19 538	21 827	348	298	323
1 an	730	230	960	6 715	5 725	12 440	111	40	77	10	13	23	167	187	354	60	70	65	740	243	983	6 882	5 912	12 794	108	41	77
2 "	775	580	1 355	11 055	10 835	21 890	70	55	62	18	24	42	296	306	602	61	78	70	793	604	1 397	11 351	11 141	22 492	70	55	62
3 "	1 025	750	1 775	13 390	14 240	27 630	75	53	64	16	15	31	343	290	633	47	52	49	1 041	765	1 806	13 733	14 530	28 263	75	52	64
4 "	405	635	1 040	13 430	13 415	26 845	31	47	39	23	10	33	361	342	703	64	29	47	428	645	1 073	13 791	13 757	27 548	31	47	39
1 à 4 ans . .	2 935	2 195	5 130	44 590	44 215	88 805	66	50	58	67	62	129	1 167	1 658	2 825	58	37	46	3 002	2 257	5 259	45 757	45 873	91 630	66	49	57
5 ans	380	295	675	11 615	12 795	24 410	33	23	28	2	3	5	302	331	633	7	9	8	382	298	680	11 917	13 126	25 043	32	23	27
6 "	260	190	450	12 320	11 200	23 520	21	17	19	18	3	21	258	298	556	70	10	38	278	193	471	12 578	11 498	24 076	22	17	19
7 "	215	100	315	12 090	10 435	22 525	18	10	14	10	2	12	402	314	716	25	6	17	225	102	327	12 492	10 749	23 241	18	9	15
8 "	175	120	295	9 855	7 785	17 640	18	15	17	9	2	11	296	306	602	30	7	18	184	122	306	10 151	8 091	18 242	18	15	16
9 "	120	70	190	9 590	7 745	17 335	13	9	11	6	-	6	252	200	452	24	-	13	126	70	196	9 842	7 945	17 787	13	9	11
5 à 9 ans . .	1 150	775	1 925	55 470	49 960	105 430	21	16	18	45	10	55	1 510	1 449	2 959	30	7	19	1 195	785	1 980	56 980	51 409	108 389	21	7	18
10-14 " . .	475	845	1 320	28 340	21 360	49 700	17	40	27	20	15	35	900	738	1 638	22	20	21	495	860	1 355	29 240	22 098	51 338	17	39	26
15-19 " . .	655	940	1 595	31 860	35 025	66 885	21	27	24	36	21	57	995	1 059	2 054	36	20	28	691	961	1 652	32 855	36 084	68 939	21	27	24
20-24 " . .	415	780	1 195	22 910	34 585	57 495	18	23	21	11	9	20	674	1 086	1 760	16	8	11	426	789	1 215	23 584	35 671	59 255	18	22	20
25-29 " . .	485	1 180	1 665	28 470	39 335	67 805	17	30	24	19	39	58	1 185	1 711	2 896	16	23	20	504	1 219	1 723	29 655	41 046	70 701	17	29	24
30-34 " . .	335	720	1 055	18 625	25 555	44 180	18	28	24	7	20	27	765	836	1 601	9	24	17	342	740	1 082	19 390	26 391	45 781	18	28	24
35-39 " . .	695	1 015	1 710	26 160	33 030	59 190	27	31	29	18	41	59	1 271	1 024	2 295	14	40	26	713	1 056	1 769	27 431	34 054	61 485	26	31	29
40-44 " . .	455	500	955	18 705	18 605	37 310	24	27	26	19	12	31	616	472	1 088	31	25	28	474	512	986	19 321	19 077	38 398	25	26	26
45-49 " . .	595	930	1 525	20 235	20 085	40 320	29	46	38	18	25	43	669	538	1 207	27	46	34	613	955	1 568	20 904	20 623	41 527	29	46	38
50-54 " . .	395	330	725	11 595	10 010	21 605	34	33	34	4	15	19	264	234	498	15	64	38	399	345	744	11 859	10 244	22 103	34	34	34
55-59 " . .	425	545	970	12 615	9 590	22 205	34	57	43	26	22	48	321	186	507	81	118	95	451	567	1 018	12 936	9 776	22 712	35	58	48
60-64 " . .	405	280	685	6 250	5 465	11 715	64	51	58	-	6	6	99	113	212	-	53	28	405	286	691	6 349	5 578	11 927	64	51	58
65-69 " . .	520	505	1 025	5 965	5 790	11 755	88	87	87	12	12	24	80	158	238	150	76	104	532	517	1 049	6 045	5 948	11 993	88	87	88
70-74 " . .	320	365	685	3 270	3 195	5 465	98	110	106	5	9	14	27	64	91	185	140	154	325	374	699	3 297	3 259	6 556	98	115	107
75-79 " . .	400	115	515	2 630	1 575	4 205	150	73	122	6	2	8	27	22	49	222	91	163	406	117	523	2 657	1 597	4 254	153	74	123
80 et + . .	210	90	300	1 395	1 020	2 415	150	89	123	-	1	1	17	9	26	-	110	38	210	91	301	1 412	1 029	2 441	150	59	122
N.D.	-	10	10	150	235	385	-	43	26	-	-	-	9	15	24	-	-	-	-	10	10	159	250	409	-	40	24
Total	17 075	17 760	34 835	357 195	377 650	734 845	48	47	47	543	491	1 034	11 125	11 372	22 497	49	43	46	17 518	18 251	35 769	368 320	389 022	757 342	48	47	47

Tableau 3.23.1 - **Calcul des taux de mortalité par âge et par sexe** *(‰ 1 000)*

GUINEE - ENTIERE

A G E	GUINEE (Brousse)									GUINEE (Centres)									GUINEE (Total)								
	Nombre de décédés			Population			Taux de mortalité			Nombre de décédés			Population			Taux de mortalité			Nombre de décédés			Population			Taux de mortalité		
	SM	SF	ENS	SM	SF	ENS	SM	SF	ENS	SM	SF	ENS	SM	SF	ENS	SM	SF	ENS	SM	SF	ENS	SM	SF	ENS	SM	SF	ENS
- 1 an . . .	17 428	14 846	32 274	58 609	61 515	120 124	297	242	276	1 098	977	2 075	4 522	4 665	9 187	244	210	226	18 526	15 823	34 349	63 131	66 180	129 311	294	239	264
1 an	2 462	1 204	3 666	27 010	26 404	53 414	110	45	68	157	143	300	2 673	2 678	5 351	59	54	57	2 619	1 347	3 966	29 683	29 082	58 765	88	45	67
2 "	2 810	2 432	5 242	34 258	34 315	68 573	83	71	76	239	219	458	3 063	3 019	6 082	78	73	75	3 049	2 651	5 700	37 321	37 334	74 655	81	71	75
3 "	9 106	2 583	11 689	49 045	49 764	98 809	186	52	118	149	224	373	3 824	3 803	7 627	39	58	49	2 931	2 807	5 738	52 869	53 567	106 436	55	52	54
4 "	1 408	1 645	3 053	46 120	45 978	92 098	33	36	33	113	67	180	3 719	3 671	7 390	30	18	24	1 521	1 712	3 233	49 839	49 649	99 488	30	34	32
1 à 4 ans. .	9 463	7 864	17 327	156 433	156 461	312 894	60	50	55	705	653	1 358	13 279	13 704	26 983	53	47	51	10 111	8 517	18 628	169 712	170 165	339 877	59	50	55
5 ans . . .	887	663	1 550	38 567	39 921	78 488	23	17	20	40	40	80	2 871	3 313	6 184	14	12	13	927	703	1 630	41 438	43 234	84 672	22	6	19
6 " . . .	615	572	1 187	43 213	42 151	85 364	14	14	14	77	47	124	2 886	3 321	6 207	27	14	20	692	619	1 311	46 099	45 472	91 571	15	13	14
7 " . . .	658	437	1 095	44 154	39 651	83 805	15	11	13	57	34	91	3 537	3 473	7 010	16	10	13	715	471	1 186	47 691	43 124	90 815	15	11	13
8 " . . .	500	438	938	34 907	29 058	63 965	14	15	15	26	33	59	2 854	2 970	5 824	9	11	10	526	471	997	37 761	32 028	69 789	14	15	14
9 " . . .	406	264	670	34 664	29 104	63 768	12	9	11	26	14	40	2 994	2 772	5 766	9	5	7	432	278	710	37 658	31 876	69 534	11	9	10
5-9 ans . .	3 066	2 374	5 440	195 505	179 885	375 390	16	13	14	226	168	394	15 142	15 849	30 991	15	11	13	3 292	2 542	5 834	210 647	195 734	406 381	15	13	14
10-14 ans .	1 367	1 911	3 278	104 534	83 111	187 645	13	23	17	113	68	181	10 503	8 662	19 165	11	8	9	1 480	1 979	3 459	115 037	91 773	206 810	13	21	17
15-19 " .	2 378	2 595	4 973	91 463	115 960	207 423	26	22	24	223	161	384	9 650	11 949	21 599	22	13	15	2 601	2 756	5 357	101 113	127 909	229 022	26	22	23
20-24 " .	1 703	2 080	3 783	66 481	113 025	179 506	26	19	21	109	82	190	8 360	10 867	19 227	13	8	10	1 812	2 161	3 973	74 841	123 892	198 733	24	17	20
25-29 " .	1 752	2 898	4 650	75 495	122 160	197 655	23	25	24	97	190	287	10 271	11 546	21 817	10	17	13	1 849	3 088	4 937	85 766	133 706	219 472	21	23	22
30-34 " .	1 429	2 114	3 543	56 828	83 530	130 358	25	25	25	87	129	216	7 145	7 328	14 473	12	18	15	1 516	2 243	3 759	63 973	90 858	154 831	24	25	24
35-39 " .	1 723	2 174	3 897	70 401	90 759	161 160	25	22	24	119	153	272	7 342	7 513	14 855	16	20	18	1 842	2 327	4 169	77 743	98 272	176 015	24	23	23
40-44 " .	1 502	1 502	3 004	53 831	58 506	112 337	28	26	27	137	87	224	5 177	4 521	9 698	27	19	23	1 639	1 589	3 228	59 008	63 027	122 035	27	25	26
45-49 " .	1 644	1 649	3 293	53 776	55 851	109 627	31	29	30	118	97	215	4 443	3 911	8 354	27	25	26	1 761	1 746	3 507	58 219	59 762	117 981	30	29	30
50-54 " .	2 810	1 036	3 846	36 051	32 528	68 579	78	32	56	57	77	134	2 478	2 312	4 790	23	33	28	2 867	1 113	3 980	38 529	34 840	73 369	74	32	55
55-59 " .	1 412	1 293	2 705	35 091	28 964	64 055	40	45	42	170	62	232	2 505	1 924	4 429	68	33	52	1 582	1 355	2 937	37 596	30 888	68 484	42	44	43
60-64 " .	1 411	1 218	2 629	20 600	18 178	38 778	68	67	68	73	50	123	1 397	1 288	2 685	53	39	46	1 484	1 268	2 752	21 997	19 466	41 463	67	65	66
65-69 " .	1 402	1 285	2 687	18 961	16 552	35 513	74	78	75	94	47	141	1 252	1 399	2 651	75	34	53	1 496	1 332	2 828	20 213	17 951	38 164	74	74	74
70-74 " .	1 053	1 160	2 213	10 207	10 064	20 271	100	116	107	27	76	103	534	565	1 099	50	35	94	1 080	1 236	2 316	10 741	10 629	21 370	101	116	108
75-79 " .	996	605	1 601	7 346	5 848	13 194	136	104	121	54	35	89	436	328	764	124	107	117	1 050	640	1 690	7 782	6 176	13 958	135	104	121
80 + . . .	1 181	695	1 876	6 423	4 819	11 242	184	145	167	46	39	85	341	230	571	135	170	149	1 227	734	1 961	6 764	5 049	11 813	181	146	166
N.D.	-	10	10	420	1 049	1 469	-	-	-	5	-	5	66	118	184	-	-	-	5	10	15	486	1 167	1 653	-	-	-
Total . . .	52 308	49 300	101 608	1 118 455	1 238 775	2 357 230	47	40	43	3 505	3 145	6 650	104 843	103 146	212 989	33	29	31	55 713	52 445	108 158	1 223 298	1 346 921	2 570 219	45	39	42

Tableau 3.23.2.-

Calcul des taux ajustés de mortalité par âge (sexe masculin)

P. 1 000

AGE	GUINEE MARITIME			FOUTA-DJALLON			HAUTE GUINEE			GUINEE FORESTIERE			GUINEE ENTIERE		
	Br	C	Ens	Br	C	Ens	Br	C	Ens	Br	C	Ens	Br	C	Ens
- 1 an . .	285	230	278	264	185	258	236	209	226	328	413	331	282	232	279
1 an . .	89	45	82	81	39	78	71	87	74	105	57	103	105	56	84
2 ans . .	125	84	119	75	67	75	63	79	67	67	58	67	79	74	77
3 ans . .	55	46	48	41	26	40	51	42	50	71	45	71	177	37	52
4 ans . .	36	37	36	25	13	24	31	32	31	29	61	29	31	29	29
1 à 4 ans	67	51	65	51	33	50	52	60	53	63	55	63	57	50	56
5 ans . .	18	-	16	19	39	21	13	-	12	31	7	30	22	13	21
6 ans . .	12	12	12	10	29	11	10	21	11	20	67	21	13	26	14
7 ans . .	15	14	15	12	9	12	11	25	13	17	24	17	14	15	14
8 ans . .	13	7	12	13	2	12	7	13	8	17	29	17	13	9	13
9 ans . .	11	-	10	10	4	10	11	20	12	12	23	12	11	9	10
5 à 9	14	7	13	13	15	13	10	15	11	20	29	20	15	14	14
10 à 14	13	16	13	10	8	10	12	4	11	16	21	16	12	10	12
15 à 19	16	20	17	28	23	28	42	19	38	20	34	20	25	21	25
20 à 24	14	8	13	28	20	28	48	11	41	17	15	17	25	12	23
25 à 29	24	8	20	24	8	23	33	10	29	16	15	16	22	10	20
30 à 34	28	10	24	23	11	22	39	20	35	17	9	17	24	11	23
35 à 39	24	25	24	18	9	17	31	11	29	26	13	25	24	15	23
40 à 44	27	21	26	27	17	26	36	41	37	23	30	24	27	26	26
45 à 49	23	28	24	33	20	32	30	28	30	28	26	28	29	26	29
50 à 54	28	12	26	41	31	40	52	26	49	32	14	32	74	22	70
55 à 59	45	29	44	39	52	40	48	118	58	32	77	33	38	65	40
60 à 64	61	48	60	73	36	70	52	93	58	61	-	61	65	50	64
65 à 69	58	104	61	65	67	65	86	17	73	84	143	84	70	71	70
70 à 74	94	47	90	104	44	102	100	30	90	93	176	93	95	48	96
75 à 79	174	179	175	82	37	79	165	190	169	143	211	145	129	118	128
80 et +	111	56	108	240	125	234	166	237	176	143	-	-	175	128	172
N. D.	-	-	-	-	-	-	..	..	-	-	-	-	-	-	..
TOTAL	44	28	41	44	28	43	46	34	44	46	47	46	45	31	43

Tableau 3.23.2

Calcul des taux ajustés de mortalité par âge (sexe féminin)

P. 1 000

AGE	GUINEE MARITIME			FOUTA DJALLON			HAUTE GUINEE			GUINEE FORESTIERE			GUINEE ENTIERE		
	Br	C	Ens	Br	C	Ens	Br	C	Ens	Br	C	Ens	Br	C	Ens
1 an	225	173	218	206	186	205	177	192	180	282	302	283	230	199	227
1 an . .	55	61	57	45	21	44	32	72	39	38	67	39	43	51	43
2 ans. .	104	107	105	72	33	68	56	78	59	52	74	52	67	69	67
3 ans. .	64	64	64	41	32	41	51	80	55	50	49	49	49	55	49
4 ans. .	32	25	31	29	5	27	29	26	29	45	28	45	34	17	32
1 à 4 ans	59	62	60	45	22	43	43	65	46	48	35	47	48	45	48
5 ans. .	16	18	16	14	2	13	7	17	8	22	9	22	16	11	15
6 ans. .	16	16	16	10	11	10	10	14	10	16	10	16	13	13	12
7 ans. .	10	9	10	10	6	10	14	18	14	10	6	9	10	10	10
8 ans. .	10	10	10	17	15	17	10	8	10	14	7	14	14	10	14
9 ans. .	4	10	5	12	4	12	2	-	1	9	-	9	9	5	9
5 à 9	12	12	12	12	8	12	9	12	10	15	7	7	12	10	12
10 à 14	18	9	16	16	6	15	14	5	13	38	19	37	22	8	20
15 à 19	20	15	19	17	8	17	26	14	24	26	19	26	21	12	21
20 à 24	15	9	14	15	7	14	20	6	18	22	8	21	18	8	16
25 à 29	12	10	20	20	25	20	16	10	15	29	22	28	24	16	22
30 à 34	22	17	16	25	8	23	30	27	29	27	23	27	24	17	24
35 à 39	16	14	20	14	10	13	34	28	33	29	38	29	21	19	22
40 à 44	21	11	14	25	18	24	38	23	35	26	24	25	25	18	24
45 à 49	14	44	19	19	9	19	21	13	20	44	44	44	28	24	28
50 à 54	16	45	31	26	25	26	43	21	40	31	61	32	30	31	30
55 à 59	30	55	33	29	12	28	66	9	59	54	112	55	43	31	42
60 à 64	31	63	63	64	24	61	112	30	100	48	50	48	64	37	62
65 à 69	63	48	83	58	16	54	85	29	76	83	72	83	74	32	70
70 à 74	86	141	56	129	104	128	139	143	140	105	133	109	110	128	110
75 à 79	95	119	95	104	103	104	165	79	155	69	86	70	99	102	99
80 et +	16	541	171	128	56	124	283	190	272	85	105	85	138	162	139
N.D.	-	-	-	-	-	-	-	-	-	-	-	-	-	-	-
TOTAL	36	28	35	34	21	33	36	30	35	45	41	45	38	28	37

Tableau 3.23.2.

Calcul des taux ajustés de mortalité par âge (ensemble)

P. 1 000

AGE	GUINEE MARITIME			FOUTA DJALLON			HAUTE GUINEE			GUINEE FORESTIERE			GUINEE ENTIERE		
	Br	C	Ens	Br	C	Ens	Br	C	Ens	Br	C	Ens	Br	C	Ens
- 1 an . .	256	200	249	235	185	231	201	204	202	304	358	307	262	213	251
1 an . .	72	52	69	64	29	61	51	80	56	73	62	73	65	54	64
2 ans . .	115	96	112	74	48	72	60	79	62	59	67	59	72	71	71
3 ans . .	60	55	56	41	29	40	51	62	52	61	47	61	112	47	51
4 ans . .	34	31	33	27	9	25	30	29	30	37	44	37	31	23	30
1 à 4 ans	63	41	64	48	28	47	48	63	49	55	44	54	52	48	52
5 ans . .	17	10	16	16	19	17	10	10	10	27	8	26	19	12	18
6 ans . .	14	14	14	10	20	11	10	16	11	18	36	18	13	19	13
7 ans . .	13	11	13	11	7	11	12	21	13	13	16	14	12	12	12
8 ans . .	12	8	10	15	9	15	9	10	9	16	17	15	14	9	13
9 ans . .	8	5	8	11	4	10	7	10	8	10	12	10	10	7	10
5 à 9	13	10	13	12	11	12	10	14	10	17	18	17	13	12	13
10 à 14	16	12	14	12	7	12	13	4	12	26	20	25	17	9	16
15 à 19	18	18	18	22	14	21	33	16	30	23	27	23	23	14	22
20 à 24	15	9	13	20	11	19	30	8	27	20	10	19	20	10	19
25 à 29	23	10	20	21	17	21	23	10	20	23	19	23	23	12	21
30 à 34	21	12	20	24	9	23	33	24	32	23	16	23	24	14	23
35 à 39	23	20	22	15	10	15	33	21	30	28	25	28	23	17	22
40 à 44	21	16	11	26	17	25	37	32	36	25	27	25	26	22	25
45 à 49	20	35	22	26	14	25	26	20	25	36	32	36	29	25	29
50 à 54	29	29	29	33	28	32	48	23	45	32	36	32	53	27	52
55 à 59	38	40	38	34	34	34	57	66	58	41	90	46	40	49	41
60 à 64	62	54	61	68	30	66	79	62	77	55	27	55	65	44	63
65 à 69	71	76	69	62	39	60	86	23	74	83	99	84	71	50	70
70 à 74	71	86	74	117	78	115	139	89	113	101	146	102	102	89	103
75 à 79	135	148	142	94	66	92	165	154	163	116	155	117	115	111	115
80 et +	64	198	133	186	93	181	283	218	209	117	36	116	159	142	158
N.D.	-	-	-	-	-	-	-	-	-	-	-	-	-	-	-
TOTAL	40	29	38	38	25	37	36	32	39	45	44	45	41	29	40

Tableau 3.24.1.- **Calcul des taux nets de reproduction**

GUINEE MARITIME

A G E	Femmes	Filles nées vivantes	Taux de survie	Filles engendrées annuellement par les femmes survivantes	Taux net de reproduction
		B R O U S S E			
15/19 ans	19 410	2 800	550	79,2	*396,0*
20/24	20 360	3 420	505	84,8	*424,0*
25/29	21 580	3 370	467	72,8	*364,0*
30/34	16 560	1 850	429	48,0	*240,0*
35/39	16 860	1 430	389	33,0	*165,0*
40/44	10 510	480	348	16,0	*80,0*
45/49	8 670	110	322	4,1	*20,5*
TOTAL *P. 1 000*	. . . . .	. . . . .	. . . . .	. . . . .	**1.689,5**
		C E N T R E S			
15/19 ans	3 895	420	550	59,4	*297,0*
20/24	3 685	430	505	59,1	*295,5*
25/29	3 700	445	467	56,0	*280,0*
30/34	2 190	130	429	25,3	*126,5*
35/39	2 385	150	389	24,5	*122,5*
40/44	1 205	35	348	10,0	*50,0*
45/49	975	10	322	3,2	*16,0*
TOTAL *P. 1 000*	. . . . .	. . . . .	. . . . .	. . . . .	**1.187,5**
		E N S E M B L E			
15/19 ans	23 305	3 220	550	75,9	*379,5*
20/24	24 045	3 850	505	80,8	*404,0*
25/29	25 280	3 815	467	70,5	*352,5*
30/34	18 750	1 980	429	45,5	*227,5*
35/39	19 245	1 580	389	31,9	*159,5*
40/44	11 715	515	348	15,3	*76,5*
45/49	9 645	120	322	3,9	*19,5*
TOTAL *P. 1 000*	. . . . .	. . . . .	. . . . .	. . . . .	**1.619,0**

Tableau 3.24.1- **Calcul des taux nets de reproduction**

FOUTA DJALLON

A G E	Femmes	Filles nées vivantes	Taux de survie	Filles engendrées annuellement par les femmes survivantes	Taux net de reproduction
B R O U S S E					
15/19 ans	48 248	6 399	591	78,6	*393,0*
20/24	44 724	7 725	543	93,9	*469,5*
25/29	46 224	7 106	494	76,1	*380,5*
30/34	32 197	3 903	445	53,8	*269,0*
35/39	31 824	2 653	405	33,6	*168,0*
40/44	23 376	670	365	10,6	*53,0*
45/49	19 675	216	323	3,6	*18,0*
TOTAL *P. 1 000*					**1 751,0**
C E N T R E S					
15/19 ans	3 850	414	591	62,6	*313,0*
20/24	3 354	519	543	84,2	*421,0*
25/29	3 168	418	494	65,2	*326,0*
30/34	2 497	230	445	40,9	*204,5*
35/39	2 358	113	405	19,4	*97,0*
40/44	1 576	50	365	11,7	*58,5*
45/49	1 328	10	323	2,6	*13,0*
TOTAL *P. 1 000*					**1 433,0**
E N S E M B L E					
15/19 ans	52 098	6 813	591	77,4	*387,0*
20/24	48 078	8 244	543	92,9	*464,5*
25/29	49 392	7 524	494	75,1	*375,5*
30/34	34 694	4 133	445	53,0	*265,0*
35/39	34 182	2 766	405	32,8	*164,0*
40/44	24 952	720	365	10,6	*53,0*
45/49	21 003	226	323	3,6	*18,0*
TOTAL *P. 1 000*					**1 727,0**

Tableau 3.24.1.- **Calcul des taux nets de production**

HAUTE-GUINEE

A G E	Femmes	Filles nées vivantes	Taux de survie	Filles engendrées annuellement par les femmes survivantes	Taux net de reproduction
B R O U S S E					
15/19 ans	12 870	1 420	593	65,2	*326,0*
20/24	13 295	2 020	531	80,7	*403,5*
25/29	14 930	2 565	475	81,7	*408,5*
30/34	9 190	1 020	420	46,6	*233,0*
35/39	9 015	905	363	36,3	*181,5*
40/44	6 005	275	307	14,1	*70,5*
45/49	7 395	80	267	2,9	*14,5*
TOTAL *P. 1 000*	. . . . .	. . . . .	. . . . .	. . . . .	**1 637,5**
C E N T R E S					
15/19 ans	2 955	305	593	61,1	*305,5*
20/24	2 705	375	531	73,8	*369,0*
25/29	2 935	430	475	69,8	*349,0*
30/34	1 785	185	420	43,7	*218,5*
35/39	1 735	100	363	21,1	*105,5*
40/44	1 245	25	307	6,1	*30,5*
45/49	1 065	20	267	5,1	*25,5*
TOTAL *P. 1 000*	. . . . .	. . . . .	. . . . .	. . . . .	**1408,5**
E N S E M B L E					
15/19 ans	15 825	1 725	593	64,6	*323,0*
20/24	16 000	2 395	531	79,7	*398,5*
25/29	17 865	2 995	475	79,8	*399,0*
30/34	10 975	1 205	420	46,2	*231,0*
35/39	10 750	1 005	363	33,8	*169,0*
40/44	7 250	300	307	12,6	*63,0*
45/49	8 460	100	267	3,2	*16,0*
TOTAL *P. 1 000*	. . . . .	. . . . .	. . . . .	. . . . .	**1 599,5**

Tableau 3.24.1.- **Calcul des taux nets de reproduction**

GUINEE FORESTIERE

A G E	Femmes	Filles nées vivantes	Taux de survie	Filles engendrées annuellement par les femmes survivantes	Taux net de reproduction
B R O U S S E					
15/19 ans	34 805	3 480	509	50,9	*254,5*
20/24	34 500	5 970	446	77,2	*386,0*
25/29	39 330	6 450	403	66,1	*330,5*
30/34	25 555	3 425	361	48,4	*242,0*
35/39	32 990	2 975	319	28,7	*143,5*
40/44	18 605	765	278	11,4	*57,0*
45/49	20 075	295	242	3,6	*18,0*
TOTAL *P. 1 000*	. . . . .	. . . . .	. . . . .	. . . . .	**1 431,5**
C E N T R E S					
15/19 ans	1 058	111	509	53,4	*267,0*
20/24	1 085	141	446	58,0	*290,0*
25/29	1 705	215	403	50,8	*254,0*
30/34	836	83	361	35,7	*178,5*
35/39	1 024	84	319	26,2	*131,0*
40/44	472	22	278	13,1	*65,5*
45/49	538	21	242	9,4	*47,0*
TOTAL *P. 1 000*	. . . . .	. . . . .	. . . . .	. . . . .	**1 233,0**
E N S E M B L E					
15/19 ans	35 863	3 591	509	50,9	*254,5*
20/24	35 585	6 111	446	76,7	*383,5*
25/29	41 035	6 665	403	65,3	*326,5*
30/34	26 391	3 508	361	48,0	*240,0*
35/39	34 014	3 059	319	28,7	*143,5*
40/44	19 077	787	278	11,4	*57,0*
45/49	20 613	316	242	3,6	*18,0*
TOTAL *P. 1 000*	. . . . .	. . . . .	. . . . .	. . . . .	**1 423,0**

Tableau 3.24.1.- **Calcul des taux nets de reproduction**

GUINEE ENTIERE

A G E	Femmes	Filles nées vivantes	Taux de survie	Filles engendrées annuellement par les femmes survivantes	Taux net de reproduction
BROUSSE					
15/19 ans	115 333	14 099	553	67,5	*337,5*
20/24	112 879	19 135	498	84,7	*423,5*
25/29	122 064	19 491	453	72,5	*362,5*
30/34	83 502	10 198	408	49,8	*249,0*
35/39	90 689	7 963	365	32,1	*160,5*
40/44	58 496	2 190	322	11,9	*59,5*
45/49	55 815	701	283	3,7	*18,5*
TOTAL *P. 1 000*	. . . . .	. . . . .	. . . . .	. . . . .	**1.611,0**
CENTRES					
15/19 ans	11 758	1 250	553	58,6	*293,0*
20/24	10 829	1 465	498	67,2	*336,0*
25/29	11 508	1 508	453	59,3	*296,5*
30/34	7 308	628	408	35,1	*175,5*
35/39	7 502	447	365	21,9	*109,5*
40/44	4 498	132	322	9,3	*46,5*
45/49	3 906	61	283	4,5	*22,5*
TOTAL *P. 1 000*	. . . . .	. . . . .	. . . . .	. . . . .	**1.279,5**
ENSEMBLE					
15-19 ans	127 091	15 349	553	66,9	*334,5*
20/24	123 708	20 600	498	83,2	*416,0*
25/29	133 572	20 999	453	71,1	*355,5*
30/34	90 810	10 826	408	48,6	*243,0*
35/39	98 191	8 410	365	31,4	*157,0*
40/44	62 994	2 322	322	11,9	*59,5*
45/49	59 721	762	283	3,7	*18,5*
TOTAL *P. 1 000*	. . . . .	. . . . .	. . . . .	. . . . .	**1.584,0**

IMPRIMÉ EN FRANCE

Imp. SERVANT - CROUZET
11, rue Jean-Maridor
PARIS XVe