



REPUBLICA DE GUINEA ECUATORIAL
Ministerio de Planificación y
Desarrollo Económico

Dirección General de Estadística
y Cuentas Nacionales

**PRINCIPALES RESULTADOS DEL III CENSO
GENERAL DE POBLACION Y VIVIENDAS DE
LA REPUBLICA DE GUINEA ECUATORIAL**



Malabo, Julio 2002

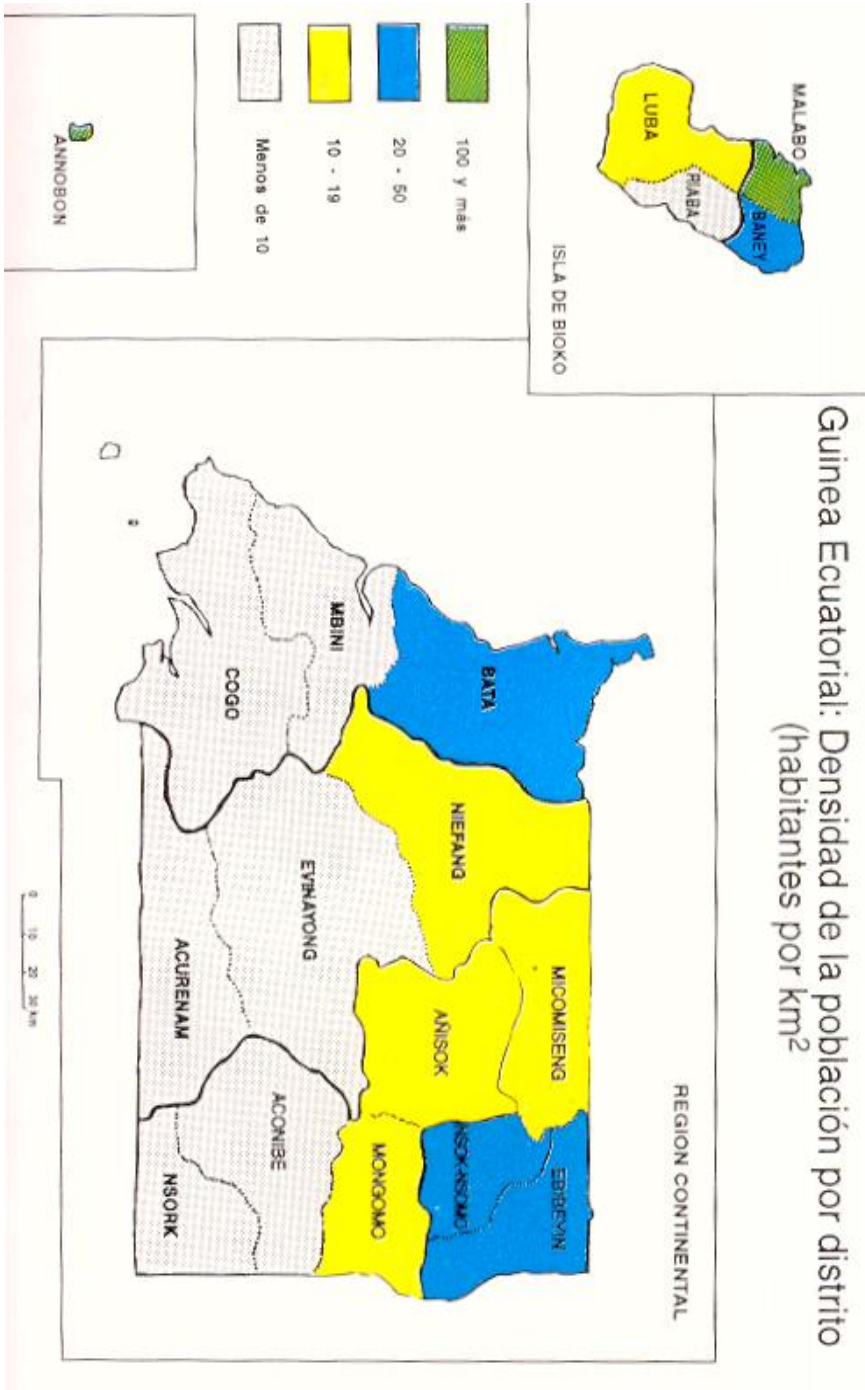

INTRODUCCION

El Tercer Censo General de Población y Viviendas de Guinea Ecuatorial, tras el I Censo de 1983 y el II Censo de 1994, se realizó entre los días 6 de Agosto hasta el 30 de Septiembre de 2001; todos con el objetivo de proporcionar, a los Organos desisorios, datos actualizados del país , tanto en el contexto Demografico como en el socio-economico para poder asi elaborar los planes y y programas de desarrollo

Durante ese período se movilizó grandes recursos humanos, materiales y financieros para la ejecucion eficaz del mismo, para así obtener las variables e incadores más importantes que pueden facilitar la informacion sobre las características generales de la Población como:

- El Estado General de la Poblacion, los componentes del crecimiento de la misma
- La Fecundidad y Mortalidad
- Las características educativas
- Las características economicas
- Las caracteriscas de viviendas y hogares.

Hay que señalar aquí que el II Censo General de Poblacion y Viviendas de 1994, se realizó en un periodo muy marcado por las intensas actividades políticas del gobierno, dentro del proceso de democratizacion del país. En efecto, durante el periodo de la colecta de datos de dicho II censo, se puedo constatar un alto nivel de confusionismo por parte de la población y de algunos actores políticos al inculcar una confusión entre el cruce del censo de poblacion y los consecutivos censos electorales y al no saber diferenciar las actividades administrativas y las políticas, lo que trajo como consecuencia serios problemas de abstención y omisiones voluntarias, un caso insolito para el país dentro del contexto africano de empadronamientos de este género tanto que se tuvieron que utilizar para el referido II censo, de manea especial algunos métodos específicos para alcanzar con la mayor aproximacion el volumen poblacional.

Para el este II censo, independientemente de las dificultades encontradas en las distintas operaciones censales, se puede concluir que la calidad y fiabilidad se ha acercado a la realidad del país.

En este sentido, el Organo Ejecutor del Censo expresa sus sinceros agradecimientos a toda las personas que de una manera directa o indirecta han contribuido al éxito de este ardua y delicada tarea.

Muchas Gracias

**POR UNA GUINEA MEJOR,
EL DIRECTOR GENERAL DE ESTADISTICAS
Y CUENTAS NACIONALES**

José Ela Oyana

SECCION I: ESTADO DE POBLACION

I.1. POBLACIÓN GENERAL

La Población de Guinea Ecuatorial asciende a un total de 1.014.999 habitantes en el año 2.001 (cuadro n° 1) y continua presentando una estructura joven caracterizada por un elevado número de niños y una cantidad reducida de ancianos; razón por la cual su pirámide de edades tiene una base muy ensanchada y una cúspide fina. (Ver fig. n° 1). Otro aspecto relevante en la estructura de la población de Guinea Ecuatorial, es existencia de más mujeres que hombres, lo que conlleva a un índice de masculinidad total de 98 hombres por cada 100 mujeres.

Cuadro n° 1: Población total por sexo según región, provincia, municipio y área de residencia (2001)

Unidad Administrativa	Total país			Urbana			Rural		
	Total	Hombres	Mujeres	Total	Hombres	Mujeres	Total	Hombres	Mujeres
R. INSULAR	265.470	134.228	131.242	155.353	79.655	75.698	110.117	54.573	55.544
ANNOBON	5.008	2.093	2.915	5.008	2.093	2.915	0	0	0
San Antonio de Palea	5.008	2.093	2.915	5.008	2.093	2.915	0	0	0
BIOKO NORTE	231.428	116.872	114.556	140.248	72.620	67.628	91.180	44.252	46.928
Malabo	211.276	106.923	104.353	132.440	68.739	63.701	78.836	38.184	40.652
Baney	11.893	5.852	6.041	2.363	1.170	1.193	9.530	4.682	4.848
Rebola	8.259	4.097	4.162	5.445	2.711	2.734	2.814	1.386	1.428
BIOKO SUR	29.034	15.263	13.771	10.097	4.942	5.155	18.937	10.321	8.616
Luba	23.870	12.453	11.417	9.011	4.421	4.590	14.859	8.032	6.827
Riaba	5.164	2.810	2.354	1.086	521	565	4.078	2.289	1.789
R. CONTINENTAL	749.529	367.159	382.370	238.649	117.018	121.631	510.880	250.141	260.739
LITORAL	298.414	148.870	149.544	146.352	73.409	72.943	152.062	75.461	76.601
Bata	230.282	115.077	115.205	132.235	66.343	65.892	98.047	48.734	49.313
Machinda	9.387	4.583	4.804	2.440	1.152	1.288	6.947	3.431	3.516
Río Campo	4.595	2.216	2.379	931	481	450	3.664	1.735	1.929
Cogo	23.121	11.615	11.506	3.952	1.981	1.971	19.169	9.634	9.535
Corisco	2.443	1.179	1.264	2.140	1.046	1.094	303	133	170
Mbini	20.295	9.843	10.452	3.421	1.779	1.642	16.874	8.064	8.810
Bitica	8.291	4.357	3.934	1.233	627	606	7.058	3.730	3.328
CENTRO SUR	125.856	61.473	64.383	20.505	10.025	10.480	105.351	51.448	53.903
Evinayong	36.521	17.542	18.979	7.997	3.934	4.063	28.524	13.608	14.916
Bicurga	15.346	7.565	7.781	2.251	1.159	1.092	13.095	6.406	6.689
Niefang	37.273	18.251	19.022	4.292	2.079	2.213	32.981	16.172	16.809
Nkimi	16.461	8.107	8.354	3.217	1.501	1.716	13.244	6.606	6.638
Acurenam	20.255	10.008	10.247	2.748	1.352	1.396	17.507	8.656	8.851
KIE NTEM	167.279	79.623	87.656	37.872	17.722	20.150	129.407	61.901	67.506
Ebibeyin	60.747	28.781	31.966	19.515	9.693	9.822	41.232	19.088	22.144
Bidjadjan	28.144	13.563	14.581	5.167	2.360	2.807	22.977	11.203	11.774
Micommeseng	20.226	9.452	10.774	5.327	2.386	2.941	14.899	7.066	7.833
Ncue	14.955	6.928	8.027	1.740	670	1.070	13.215	6.258	6.957
Nsang	10.228	4.763	5.465	2.194	935	1.259	8.034	3.828	4.206
Nsok Nsomo	32.979	16.136	16.843	3.929	1.678	2.251	29.050	14.458	14.592
WLELE NZAS	157.980	77.193	80.787	33.920	15.862	18.058	124.060	61.331	62.729
Mongomo	53.510	26.154	27.356	5.791	2.926	2.865	47.719	23.228	24.491
Mengomeyen	15.644	7.731	7.913	5.294	2.617	2.677	10.350	5.114	5.236
Añisok	40.395	19.625	20.770	7.586	3.185	4.401	32.809	16.440	16.369
Ayene	12.289	5.639	6.650	3.099	1.302	1.797	9.190	4.337	4.853
Nsork	16.037	7.941	8.096	3.355	1.509	1.846	12.682	6.432	6.250
Aconibe	20.105	10.103	10.002	8.795	4.323	4.472	11.310	5.780	5.530
TOTAL	1.014.999	501.387	513.612	394.002	196.673	197.329	620.997	304.714	316.283

I.1.1. Distribución espacial de la población

En la distribución espacial de la población, el volumen de habitantes considerado como población de derecho que tiene una cierta unidad administrativa es únicamente los residentes habituales de esas jurisdicciones en el momento del censo o período de empadronamiento ; en efecto, en Guinea Ecuatorial, la mayor parte de la población está concentrada en las provincias de Litoral (LT) y Bioko Norte (BN), los que albergan el 29,4% y el 22,8% respectivamente, siendo los principales puntos de atracción, los distritos de Bata y Malabo, capital económica y capital política del país respectivamente. En cuanto a las regiones, la parte continental del país representa el 78,3% de la población total, mientras que la Insular representa el 21,7%.

Fig. n° 1. Distribución de la población por Regiones

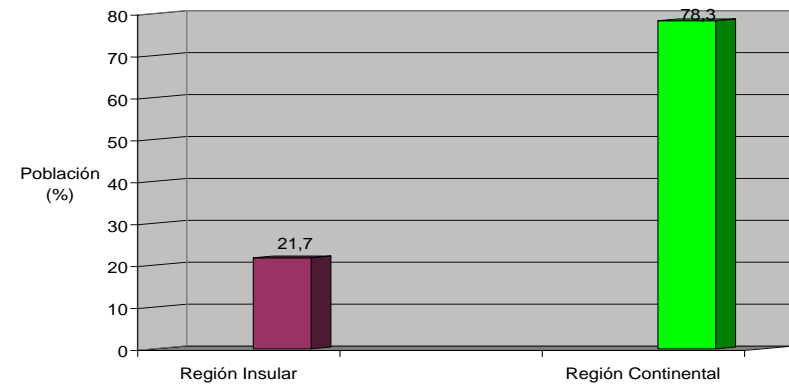

I.1.2. Estructura de la población por sexo y grupos quinquenales de edad

La población de Guinea Ecuatorial presenta características de una estructura joven, cuya pirámide de edades tiene una base ensanchada y una cúspide fina, lo que confirma su elevada fecundidad y natalidad, así como con una mortalidad bastante elevada, lo que implica mucha población en las primeras edades y pocos ancianos. Por lo tanto, dentro del campo demográfico, la pirámide de la población de Guinea Ecuatorial por grupos quinquenales de edad presenta características de la estructura de una población joven (verfig. n° 2).

Fig. n° 2. Estructura de la población de Guinea Ecuatorial

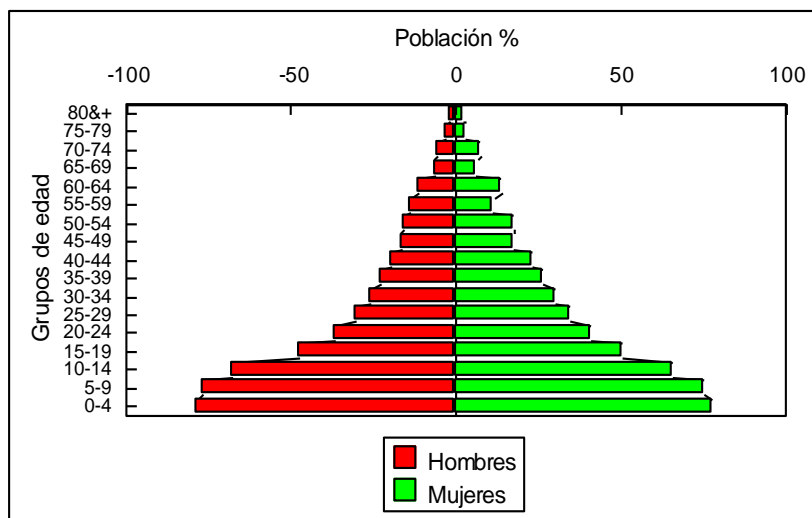

I.1.3. Densidad de la Población

Guinea Ecuatorial a parte de su rápido crecimiento demográfico, que está caracterizado por su estructura joven, también experimenta en estos últimos años un fuerte crecimiento económico, el que entre otras particularidades conlleva una alta inmigración en el país; tanto extranjeros como los nativos, efectivo de población no contemplado en las proyecciones de población que se derivan del censo de 1.994. En consecuencia, la densidad de la población actual de Guinea Ecuatorial es de 36 habitantes por Kilómetro cuadrado, mientras que en 1.994 era de 14.5 habitantes por Kilómetro cuadrado. El cuadro n° 2 presenta la densidad de la población por regiones, provincias y distritos. Por otra parte, se nota que existe una gran desviación entre las provincias de Bioko Norte y Centro Sur en cuanto a la densidad de población, la primera alcanza unos 298 habitantes por Kilómetro cuadrado, mientras que la otra solo tiene una densidad de 13 habitantes por Kilómetro cuadrado.

Con los datos disponibles, se observa que la Región Insular es más densa que la Continental. De todas formas, es necesario señalar que el hecho de que una cierta división administrativa sea más densa que la otra no significa necesariamente que en términos numéricos la menos densa tiene poca población, sino más bien la densidad está en función a la extensión territorial y el número de habitantes que pueblan esta unidad administrativa.

Cuadro n° 15: Evolución comparativa de la Talla Media de Personas por Hogar y Provincia de Residencia.

LUGAR DE RESIDENCIA	TALLA MEDIA	
	1.994	2.001
Región Insular	4,0	3,6
Annobón	4,1	5,0
Bioko Norte	4,0	3,4
Bioko Sur	3,3	6,7
Región Continental	6,1	8,6
Litoral	6,1	8,0
Centro Sur	6,1	7,1
Kie Ntem	6,6	10,4
Wele Nzaz	5,6	12,3
Total País	5,6	6,4

Los datos que aparecen en este cuadro nos permiten apreciar la evolución de la Talla Media de personas por hogar en los dos últimos censos (1.994-2.001), con un ligero crecimiento de la media nacional, pasando de 5,6 en 1.994 a 6,4 en 2.001. En cuanto a las provincias, la tendencia es la misma, resaltándose más en la provincia de Bioko Sur, Litoral, kie Ntem y la de Wele Nzaz, respectivamente, en éste último la media ha conocido un crecimiento muy fuerte, 5,6 en 1.994 a 12.3 en 2.001.

Cuadro n° 2. Densidad de la población según regiones, provincias y distritos

Unidad Administrativa	Población	Superficie km ²	Densidad Hab./km ²
REGION INSULAR	265.470	2034	131
ANNOBON	5.008	17	295
Annobón	5.008	17	295
BIOKO NORTE	231.428	776	298
Malabo	211.276	345	612
Baney	20.152	431	47
BIOKO SUR	29.034	1241	23
Luba	23.870	843	28
Riaba	5.164	398	13
REGION CONTINENTAL	749.529	26017,46	29
LITORAL	298.414	6665,46	45
Bata	244.264	1910	128
Cogo	25.564	2241,48	11
Mbini	28.586	2514	11
CENTRO SUR	125.856	9931	13
Evinayong	51.867	4338	12
Niefang	53.734	2339	23
Acurenam	20.255	3254	6
KIE NTEM	167.279	3943	42
Ebibeyin	88.891	1095	81
Micomeseng	45.409	2037	22
Nsok Nsomo	32.979	811	41
WELE NZAS	157.980	5478	29
Mongomo	69.154	1415	49
Añisok	52.684	1718	31
Nsork	16.037	1237	13
Aconibe	20.105	1108	18
TOTAL	1.014.999	28051,46	36

1.2. COMPONENTES DEL CRECIMIENTO DE LA POBLACION

La población de un país es el resultado de la acción combinada de la fecundidad, mortalidad, migración, es decir, de los tres componentes que originan el crecimiento, nacimientos, defunciones y el saldo migratorio (inmigración menos emigrantes).

1.2.1. Fecundidad

Los resultados del censo muestran un aumento ligero en la fecundidad con un incremento de la contribución de los adolescentes ; así mismo, se nota un cierto nivel de incremento en la natalidad y la tasa global de fecundidad que en 1994 eran de 43,1 ‰ y 5.5 respectivamente, han pasado a 43,2‰ y 5.6 hijos por mujer, en 2001, ver cuadro 3.

La estructura por edad de la fecundidad demuestra que durante los siete años que separan los dos censos (1994-2001), la fecundidad de Guinea Ecuatorial se transita de una estructura joven, donde la mujer maximiza su fecundidad en edades tempranas, hacia una fecundidad vieja o madura (Cuadro número 2).

Cuadro n° 3: Estructura de la Fecundidad (1.983, 1.994 y 2001)

Grupos de edad	Tasas de Fecundidad por edad		
	1983	1994	2001
15 – 19	0,147	0,113	0,128
20 – 24	0,280	0,224	0,260
25 – 29	0,264	0,233	0,254
30 – 34	0,191	0,220	0,164
35 – 39	0,142	0,170	0,155
40 – 44	0,060	0,093	0,109
45 – 49	0,038	0,048	0,052
TOTAL	1,122	1,103	1,124

Cuadro n° 14: Distribución de los hogares según región, provincia de residencia y talla media de personas por hogar.

LUGAR DE RESIDENCIA	HOGARES	%	POBLACION	%	TALLA MEDIA
Región Insular	73.876	46,7	265.470	26,2	3,6
Annobón	1.026	0,6	5.008	0,5	5,0
Bioko Norte	68.506	43,3	231.428	23,0	3,4
Bioko Sur	4.344	2,7	29.034	3,0	6,7
Región Continental	84.210	55,3	749.529	74,0	8,9
Litoral	37.638	24,0	298.414	29,4	8,0
Centro Sur	17.691	11,2	125.856	12,4	7,1
Kie Ntem	16.044	10,1	167.279	16,5	10,4
Wele Nzas	12.837	8,1	157.980	16,0	12,3
Total País	158.086	100,0	1.014.999	100,0	6,4
Malabo (*)	55.353	35,0	211.276	20,8	4,0
Bata (*)	29.827	19,9	230.282	22,7	7,7

(*) Las principales ciudades

La distribución de los hogares en el ámbito nacional es diferencial por región y provincia de residencia. En efecto, la Región Continental presenta los porcentajes más elevados 56,3 % frente a 46,7 de la Región Insular. El mismo fenómeno lo observamos en distribución de la Población, ya que la parte continental alcanza el 74% de la población total, mientras que la insular sólo el 26,2%. En cuanto a las provincias, la provincia del Litoral es la que encabeza, con el 29,4 % de la población seguido de Bioko Norte con 23,0%. Estos porcentajes (del Litoral y Bioko Norte) están influenciados por sus respectivas capitales, Bata y Malabo, por ser las principales ciudades del país y constituyen las zonas de atracción.

En lo que concierne a la talla media de personas por hogar, vemos que la Región Continental presenta la talla más alta (8,6%) frente a 3,6 de la Región Insular. En el ámbito de provincias, la provincia de Wele Nzas es la que tiene la mayor talla 12,3 personas por hogar, seguido de Kie Ntem y Litoral con 10,4 y 8,0 respectivamente.

La talla media de personas por hogar varía igualmente entre las dos grandes ciudades del país. en efecto, la ciudad de Malabo tiene una talla de 4,0 y un porcentaje de hogares de 35,5%; mientras que la ciudad de Bata, por su parte, presenta unos porcentajes elevados en comparación con la capital, con una talla media de 7,7 personas por hogar: La cual, resulta ser también superior a la media nacional y con una proporción de hogares de 19,9%.

HOGARES

El censo define el hogar censal: al conjunto de personas sean o no parientes, que ocupan en su totalidad o en parte una vivienda, comparten las comidas o atienden en común otras necesidades básicas. Por excepción, se considera Hogar Censal al constituido por una sola persona.

De acuerdo a los resultados obtenidos de la información recopilada en el terreno durante el levantamiento del III Censo de Población y Viviendas, Guinea Ecuatorial dispone actualmente de 158.086 hogares, de los cuales 100.202 se encuentran en área urbana y 57.884 en área rural, respectivamente (cuadro 13).

Cuadro n° 13: **Distribución de los Hogares ordinarios según el lugar de residencia y Talla media de personas por hogar.**

LUGAR DE RESIDENCIA	HOGARES	%	POBLACION	%	TALLA MEDIA
URBANA	100.202	63,4	394.002	38,8	4,0
RURAL	57.884	36,6	620.997	61,2	10,7
TOTAL PAIS	158.086	100,0	1.014.999	100,0	6,4

Este cuadro nos muestra que hay una gran diferencia en la distribución de los hogares por área de residencia, 63,4 en área urbana y 36,6 en área rural. Por otra parte, si analizamos la distribución de la población que compone estos hogares, los datos nos revelan que el mayor porcentaje de la población se encuentra en la zona rural con un 61,2% frente a 38,8 de la zona urbana. La misma distribución desigual la observamos en la talla media de personas por hogar, donde la zona urbana tiene una media de 4,0 personas por hogar, mientras la zona rural alcanza los niveles más altos, 10,7 personas por hogar.

Si comparamos con el censo de 1.994, encontramos que ha habido un cambio significativo del volumen de la población, ya que en 1.994, la talla media nacional fue de 5,6 personas por hogar y actualmente es de 6,4; lo cual se justifica con el rápido crecimiento que ha conocido la población ecuatoguineana en estos últimos años.

Fig. n° 3. **Estructura de la Fecundidad (1.983, 1.994 y 2001)**

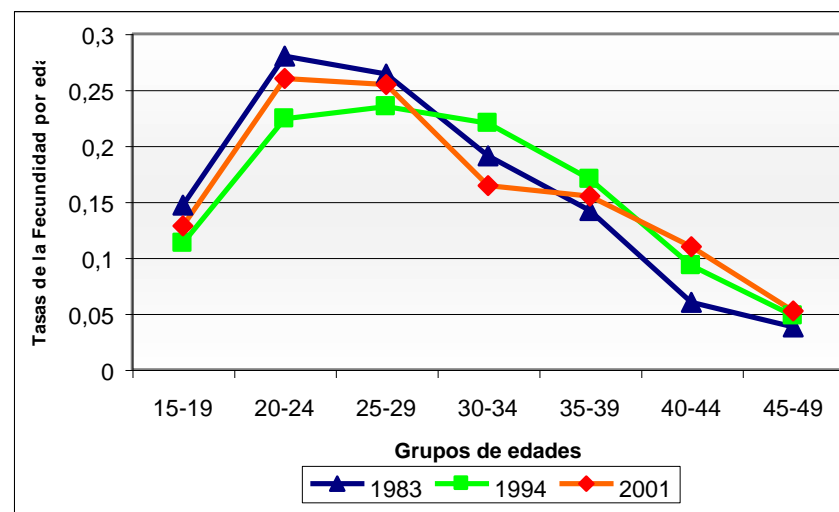

1.2.2. Mortalidad

Los resultados obtenidos en el III Censo General de Población y Viviendas (2001), nos indican que, para dicho período a nivel nacional y para el conjunto de ambos sexos se observa que cada 1.000 nacimientos vivos 89 mueren antes de cumplir su primer aniversario (1Q0 = 89‰). Y para 1000 niños que cumplen su primer aniversario 51 mueren antes de alcanzar el cuarto aniversario.

Este riesgo de mortalidad infantil y juvenil generalmente es más elevado en el sexo masculino que el femenino. Así las probabilidades de morir antes de cumplir un año (1Q0), y las de morir antes de cumplir el cuarto aniversario son las siguientes 101 y 52 por mil respectivamente, y solamente se han registrado 93 y 53 por mil para el sexo femenino.

Esperanza de vida al nacimiento.

En relación con el nivel general de la mortalidad estimada, a través de la esperanza de vida al nacer, los resultados han sido obtenidos en la construcción de tablas de mortalidad donde la esperanza de vida al nacimiento (eo) llega a 59,3 años para ambos sexos; 58,3 para el sexo masculino y 59,5 años para el femenino.

En relación a los niveles obtenidos en 1983 a 1994 se registra una ganancia de 9.07 años para ambos sexos y de 1994 a 2001, se tiene una ganancia de 4.4 años en un período de siete años.

Cuadro n° 4. Principales indicadores de Mortalidad

SEXO	ESPERANZA DE VIDA AL NACER (AÑOS)			MORTALIDAD INFANTIL (%0)		
	1.983	1.994	2.001	1.983	1.994	2.001
Masculino	44,86	54,80	58,39	140	115	101
Femenino	47,78	55,88	59,55	126	107	93
Ambos sexos	46,27	55,34	59,53	133	111	89

1.2.3. Migración

Guinea Ecuatorial a parte de su rápido crecimiento demográfico, que está caracterizado por su estructura joven, también experimenta en estos últimos años un fuerte crecimiento económico, el que entre otras particularidades conlleva una alta inmigración en el país; tanto extranjeros como los nativos, efectivo de población no contemplado en las proyecciones de población que se derivan del censo de 1.994.

El movimiento de personas a través de una frontera específica, sea nacional o extranjera con la intención de adoptar una nueva residencia, recibe el nombre de migración. En efecto, dentro de los estudios demográficos, la migración resulta ser un componente del cambio poblacional junto con la fecundidad y la mortalidad.

A pesar de que el fenómeno migratorio en el interior del país se manifiesta de forma dicotómica, es decir las corrientes migratorias se orientan del campo a la ciudad (éxodo rural), la investigación está orientada a los movimientos espaciales de la población actualmente residente en el territorio nacional.

1.2.3 Migración internacional

En el presente análisis, las técnicas censales para el cálculo de los indicadores de migración interna e internacional son bastantes limitadas; en efecto, de manera general, se ha notado que la migración ha contribuido en gran medida en el aumento del efectivo de la población de Guinea Ecuatorial, teniendo en cuenta los resultados obtenidos en los censos anteriores, al margen de las omisiones y abstenciones detectadas en los mismos.

Cuadro n° 12: Distribución de las viviendas por región y área de residencia

Tipo de vivienda	Total País	Región Insular		Región Continental	
		Urbana	Rural	Urbana	Rural
Moderna	32,8	50,5	43,0	34,5	20,2
Semi-moderna	36,2	44,5	38,9	33,3	33,4
Tradicional	31,0	5,0	18,1	32,2	44,4
Total	100,0	100,0	100,0	100,0	100,0

Los datos que aparecen en este cuadro sobre la distribución de las viviendas según el tipo de construcción, área y por región, reflejan que la Región Insular dispone de más viviendas construidas con material permanente tanto en la zona urbana como en la rural. En la zona urbana los porcentajes varían entre 50,5 y 5,0%, respectivamente; y en la zona rural 43,0 a 18,1%. En cuanto a la Región continental sólo disfruta de un 34,5 y 20,2 % de las viviendas modernas; 33,3 y 33,4 % de las viviendas semi-modernas, y por último tenemos las viviendas tradicionales, éstas varían entre 32,2 en la zona urbana y 44,4 en la zona rural.

Fig. n° 12: Distribución de las viviendas por región y área de residencia

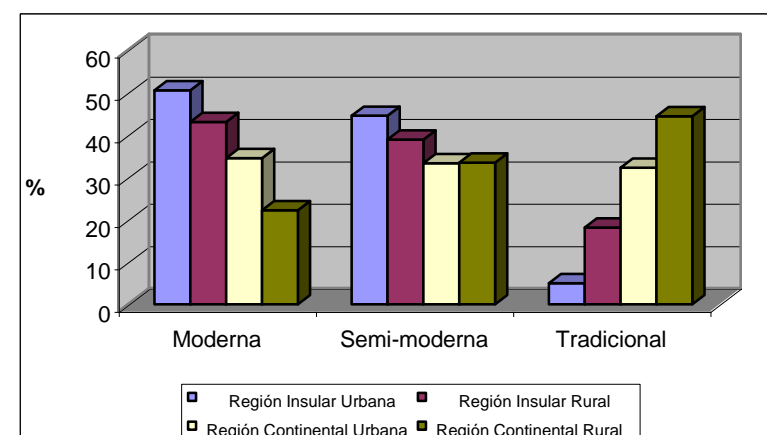

A nivel nacional se confirma que la mayor parte de las viviendas que utilizan los hogares Ecuatoguineanos son de tipo modernas y semi-modernas (fig. 12).

Cuadro n° 11: **Distribución de las viviendas según tipo de construcción**

Tipo de vivienda	Total	Urbana	Rural
Moderna	32,8	42,1	25,1
Semi-moderna	36,2	38,7	34,1
Tradicional	31,0	19,2	40,8
Total	100,0	100,0	100,0

Si observamos el cuadro 1, encontramos que la zona urbana es la que más viviendas modernas tiene, con un 42,1% frente a 25,1% de la zona rural que dispone de porcentajes relativamente bajos. Después de las modernas siguen las semi-modernas con unos porcentajes elevados tanto en las zonas urbanas como rurales, 38,7 y 34,1%, respectivamente. Por otra parte tenemos la categoría de tradicional cuyo porcentaje más elevado lo encontramos en la zona rural (40,8%). Por tanto podemos afirmar que la mayor parte de los hogares Ecuatoguineanos residen en las viviendas tipo modernas y semi-modernas.

Fig. n° 11: **Porcentaje de las viviendas según tipo de construcción**

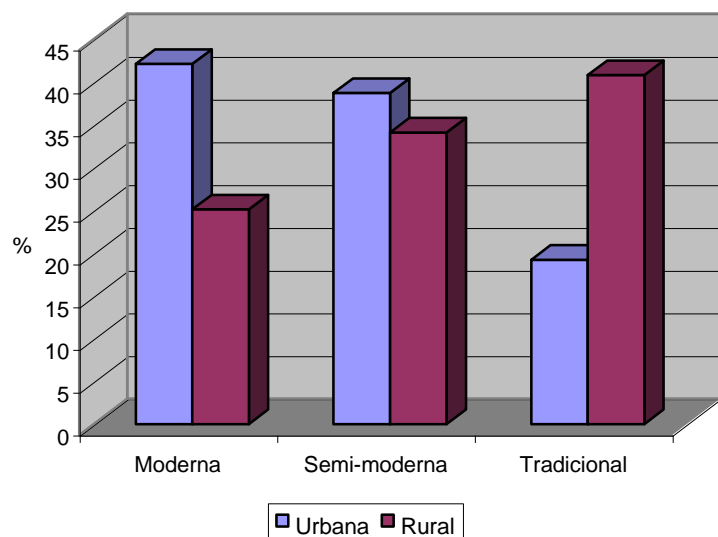

En el estudio de la migración interna, se puede notar que durante el período intercensal, han habido más inmigrantes que emigrantes, ya que solo cuatro municipios son de rechazo o con un saldo migratorio interno negativo: Annobón, Baney y Acurenam.

El volumen global de la migración interna de nativos es de 121.896 inmigrantes, los cuales representan el 12,0% de a población total, mientras que en el II Censo General de Población y Viviendas de 1.994 esta cifra alcanzó el 7,7%. En ambos casos, el período de referencia es desde 1.994 hasta 2.001. De manera general, se observa que gran parte de los e inmigrantes son de los municipios de Malabo y Bata, los que representan el 25,2% y 24,4% respectivamente.

Fig. n° 4. **Migración interna (inmigrantes nativos)**

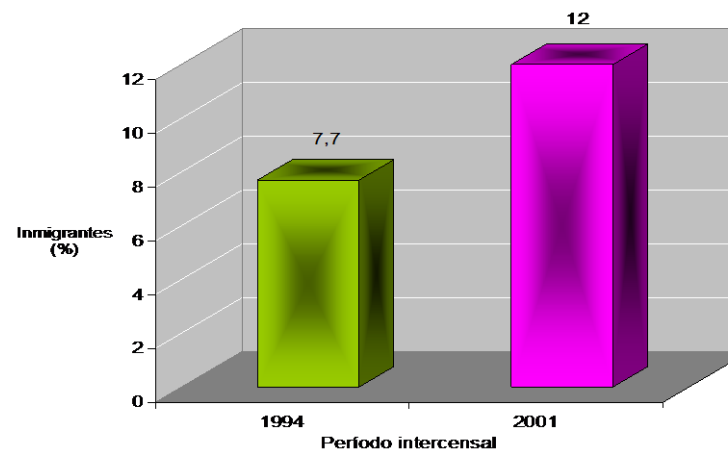

Cuadro n° 5. Distribución de migrantes según municipios

MUNICIPIOS	NATIVOS		INMIGRANTES DEL EXTRANJERO	SALDO NETO (1)	SALDO NETO (2)
	INMIGRANTES	EMIGRANTES			
San Antonio de Palea	966	999	91	(33)	58
Malabo	30.725	25.733	10.130	4.992	15.122
Baney	1.433	2.157	282	(724)	(442)
Luba	3.755	3.456	582	299	881
Riaba	1.308	1.420	163	(112)	51
Bata	29.716	16.416	9.947	13.300	23.247
Cogo	2.785	2.572	921	213	1.134
Mbini	28.82	2.215	976	667	1.643
Evinayong	5.148	1.523	1.939	3.625	5.564
Niefang	4.279	2.648	1.045	1.631	2.676
Acurenam	1.434	1.928	590	(494)	96
Ebibeyin	8.693	5.729	2.447	2.964	5.411
Micommeseng	4.963	3.939	1.260	1.024	2.284
Nsok Nsomo	5.199	3.767	930	1.432	2.362
Mongomo	7.500	4.676	2.287	2.824	5.111
Añisok	6.582	5.158	1.285	1.424	2.709
Nsork	2.157	1.698	394	459	853
Aconibe	2.371	2.147	729	224	953
Total	121.896	88.181	35.998	33.715	69.713

Saldo Neto (1): Saldo migratorio interno sin inmigrantes del exterior

Saldo Neto (2): Saldo migratorio interno con inmigrantes procedentes del extranjero

En cuanto a la migración internacional, el efectivo global de la población que ha cambiado su residencia en el exterior para fijarla en Guinea Ecuatorial es de 35.998 habitantes, los cuales, representan el 3.5% de inmigrantes respecto a la población total del país.

Es importante señalar que los datos censales no disponen de información concerniente a las personas que cambian su residencia en el país para fijarla en el extranjero, por lo tanto, no se puede obtener el saldo migratorio internacional, para poder detectar si el país es de atracción o de rechazo.

Fig n° 10: Distribución de la población económicamente activa según sector de actividad

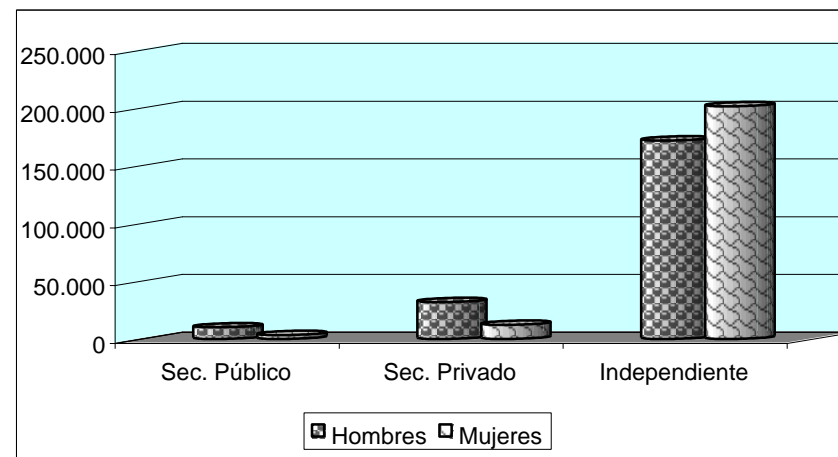

SECCION IV: CARACTERÍSTICAS DE LAS VIVIENDAS Y HOGARES

VIVIENDA

El III Censo General de Población y Viviendas nos permitió clasificar las viviendas en tres niveles: Viviendas modernas, las construidas con material permanente tanto en el piso, en las paredes y el techo; las Viviendas semi-modernas, las construidas con una combinación de material permanente y tradicional ya sea en el piso, techo o paredes y; por último tenemos las Viviendas de tipo Tradicional, las construidas en su totalidad con material no permanente o tradicional.

Por otra parte, se ha definido la vivienda para los fines censales, como todo local (formado por un cuarto o conjunto de cuartos) destinado al alojamiento de uno o más hogares censales, estructuralmente separado o independiente. También hemos considerado como vivienda, al local aunque no fue construido para alojamiento humano, pero que es utilizado como vivienda por un Hogar Censal.

Fig. n° 9: **Distribución de la población económicamente activa por sexo según rama de actividad**

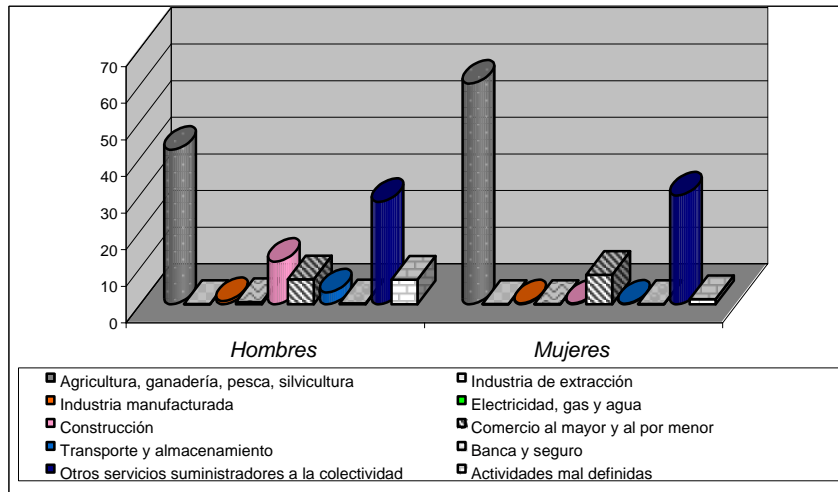

Cuadro n° 10: **Distribución de la población económicamente activa por sector de actividad, por sexo y por grupo de edad**

Grupos Edades	SECTOR DE ACTIVIDAD								
	Sector Público			Sector Privado			Independientes		
	Total	Hom.	Muj.	Total	Hom.	Muj.	Total	Hom.	Muj.
15-19	248	122	126	1.669	994	675	78.409	36.765	41.644
20-24	1.313	919	394	6.138	4.202	1.936	62.237	27.740	34.497
25-29	1.958	1.287	671	8.263	5.998	2.265	46.343	20.670	25.673
30-34	2.117	1.539	578	7.616	5.698	1.918	39.723	17.573	22.150
35-39	1.717	1.334	383	6.162	4.557	1.605	33.643	15.034	18.609
40-44	1.757	1.295	462	5.337	3.835	1.502	29.277	13.218	16.059
45-49	1.493	1.131	362	3.372	2.545	827	21.265	9.794	11.471
50-54	1.260	1.063	197	2.409	1.832	577	17.497	8.409	9.088
55-59	809	707	102	1.350	1.010	340	12.085	6.186	5.899
60-64	440	367	73	857	613	244	11.216	5.291	5.925
Total	13.603	10.177	3.426	44.191	32.007	12.184	372.748	171.344	201.404

La población económicamente activa ocupada, un 3.2% se encuentra ocupada en el Sector público (2.4% hombres y 0.8% mujeres); un 10.3% en Sector Privado (7.4% hombres y 2.9% mujeres); un 86.6% en el Sector Independiente (39.8% hombres y 46.8% mujeres).

No obstante, la población de Guinea Ecuatorial al igual que en los demás países está constituida por nativos y extranjeros; en efecto, la distribución de la población residente según nacionalidad revela que el 96.8% de la población total está constituida por los ecuatoguineanos y el 3,6% por los extranjeros. Estos extranjeros están ubicados en las diferentes divisiones administrativas del país, donde obtienen unas proporciones bastante elevadas en los municipios de Malabo y Bata, que contienen las dos grandes concentraciones urbanas de mayor atracción.

Por otra parte, se nota que la mayor proporción de extranjeros residentes en el país son de nacionalidad camerunesa y nigeriana, los que representan 21,7% y 9,4% respectivamente.

Fig n° 5. **Distribución de la población por nacionalidad**

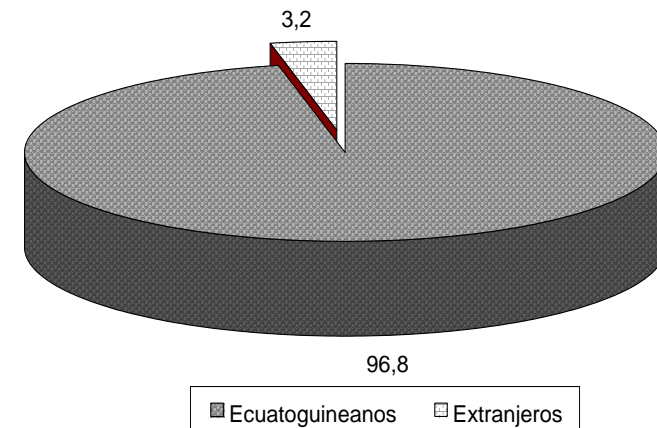

SECCION II: CARACTERÍSTICAS EDUCATIVAS

2.1. Educación

El sistema educativo de Guinea Ecuatorial comprende tres ciclos: primaria, secundaria y superior. Este último está por la Universidad Nacional de Guinea Ecuatorial y está constituido por la Escuela Nacional de Agricultura, Pesca y Forestal, Escuela Nacional de Administración, Escuela Nacional de Profesorado y Escuela Nacional de Sanidad; además se ha creado una Facultad de Ingeniería y una Facultad de Ciencias y Letras. Por otra parte, existe la Universidad Nacional de Educación a Distancia (UNED).

En cuanto a la enseñanza pre-escolar, el país cuenta con 214 centros y 356 promotores, 69 hombres y 287 mujeres, los que se encuentran distribuidos en todo el territorio nacional.

Los establecimientos escolares de enseñanza primaria están distribuidos dentro del territorio nacional en función a los consejos de poblados, a diferencia de que las dos grandes ciudades del país Malabo y Bata albergan un número de establecimientos escolares superior en comparación con las demás ciudades. Las estadísticas educativas concernientes al volumen global del personal docente y los centros de enseñanza primaria y secundaria son un poco limitadas.

2.2. Escolarización

A nivel nacional, el 84,6 % de los niños comprendidos entre las edades de 5-24 años asisten efectivamente en un establecimiento escolar, sea primario, secundario o superior.

En las primeras edades (5-9 años), existe un equilibrio de escolarización por sexo con una ligera diferencia, a favor de las niñas, siendo de 98% para niños y 98,9 para las niñas. A partir de allí, la escolaridad toma un comportamiento decreciente, siendo las niñas las más desfavorecidas.

Cuadro n° 7: **Tasas de escolarización y población escolar por grupos quinquenales de edad y sexo**

Edad	TASAS DE ESCOLARIZACION			POBLACION EN EDAD ESCOLAR		
	Ambos sexos	Niños	Niñas	Ambos sexos	Niños	Niñas
5-9	98.5	98.0	98.9	30.6	31.1	30.2
10-14	96.4	96.3	96.6	26.3	26.8	25.8
15-19	84.8	95.2	75.1	24.5	24.0	25.1
20-24	44.5	51.9	37.5	18.5	18.1	18.9
Total	84.6	88.5	80.7	100.0	100.0	100.0

Estos resultados espectaculares y los recursos logrados por el sector de los hidrocarburos tienden a ocultar y deprimir de lo que antes era el orgullo del país si tenemos en cuenta que la agricultura de exportación representada por el café y el cacao. Tras permanecer basada en la explotación de sus recursos naturales, la economía ecuatoguineana, pues paso del ciclo “lo Okume”, que representaba en 1991 alrededor del 75% de las exportaciones netas, hoy solamente un 3%, al ciclo de “lo oro negro”

Fuerza de Trabajo

En lo que se refiere a la población económicamente activa, sin embargo, su estructura ha sufrido ligeras variaciones, aunque la agricultura sigue siendo el sector de actividad más dedicada por la población económicamente activa, con el 50.9% siendo así los cultivos tradicionales de exportación los predominantes, seguido del sector de servicios prestados a la colectividad, con el 28.8% y el comercio al por mayor y al por menor, con el 7,4%.

Cuadro número 1: **Distribución de la población económicamente activa por sexo según rama de actividad**

Rama de Actividad Económica	Total	hombres	mujeres	Total %	hombres %	mujeres %
Agricultura, ganadería, pesca, silvicultura	219.134	93.816	125.318	50,90	21,79	29,11
Industria de Extracción	189	119	70	0,04	0,03	0,02
Industria Manufacturea	2.261	1.897	364	0,53	0,44	0,08
Electricidad Gas y Agua	1.268	1.203	65	0,29	0,28	0,02
Construcción	26.286	25.758	528	6,11	5,98	0,12
Comercio al por mayor y al por menor	31.684	15.053	16.631	7,36	3,50	3,86
Transporte y almacenamiento	7.452	7.167	285	1,73	1,66	0,07
Banca y Seguro	603	435	168	0,14	0,10	0,04
Otros servicios suministrados al colectividad	123.918	62.176	61.742	28,78	14,44	14,34
Actividades mal definidas	17.747	14.947	2.800	4,12	3,47	0,65
Total	430.542	222.571	207.971	100,0	51,7	48,3

SECCION III: CARACTERÍSTICAS ECONOMICAS

La vida económica, no es mas que una de las facetas de la actividad del hombre interrelacionada como una gama de hechos que generalmente se denominan “hechos económicos, que sin limitarse a la producción de bienes, a la transformación, al intercambio, al consumo, etc. Es bien cierto que el estudio sobre el empleo y la remuneración relacionadas a la actividad económica del individuo es muy complejo de tal manera que las estadísticas mas recientes sobre este tema son generalmente fragmentadas y discontinuas en el tiempo.

El objetivo de la presente investigación es de analizar y elaborar los datos recogidos durante el periodo de empadronamiento del III Censo de Población y Viviendas de 2001; para así determinar las características económicas de la población económicamente activa de la Republica de Guinea ecuatorial, en sus diferentes grupos de edad.

3.1. Actividad y fuerza económica

Actividad económica

El entorno económico de la Republica de Guinea Ecuatorial se ha caracterizado por la aceleración de la explotación petrolífera. El petróleo, cuya producción aumenta, se ha convertido en el motor de la economía ecuatoguineana dejando la madera y el cacao en posiciones marginales en producción y en exportaciones. Los ingresos logrados de la actividad petrolífera, añadidos a una gestión presupuestaria mas rigurosa, ha permitido al Gobierno constituirse un ahorro con el fin de proseguir su importante programa de inversiones publicas destinadas a mejorar las condiciones económicas y sociales del país y promover el empleo de la población económicamente activa.

No obstante, la revalorización de los mínimos salariales a partir de enero 2001, porcentajes de imposición en mayo y los problemas de suministros en los mercados generaron presiones inflacionistas que conducían a una tasa de inflación en deslizamiento anual de un 12%. Este nivel de inflación que carga excesivamente el poder adquisitivo de los hogares no podría encontrar solución en revalorizaciones salariales a causa de la fuerte dependencia del país del exterior en lo que se refiere a los bienes de consumo, equipamiento y demás, el país no poseyendo de una industria manufacturera naciente y la producción alimenticia que sigue siendo insuficiente a la demanda.

El esfuerzo de las inversiones del gobierno en los ámbitos económicos y sociales con el fin de dotar al país infraestructuras básicas debe continuarse para mantener la economía ecuatoguineana sobre el camino de un crecimiento constante y duradero y garantizar el pleno empleo.

2.3. Alfabetización

La República de Guinea Ecuatorial confiere a la educación la categoría de un servicio público y motor de cambio, transformación y renovación de su cuerpo social, estableciendo la mayor efectividad al derecho a la educación y a la libertad de enseñanza, mayor adecuación entre las exigencias de una sociedad subdesarrollada y a la orientación y rendimiento del sistema educativo.

El 88.7% de la población de 5 años y más sabe leer y escribir algún idioma nacional o extranjero. Se nota una diferencia por sexo, 90.8% en hombres y 86.7% en las mujeres.

Durante los siete años del periodo intercensal la población alfabeta ha pasado de 77.1% en 1.994 a 88.7% en 2.001, lo que significa una mejora de alfabetización en un 11.6% para ambos sexos.

Cuadro nº 6: **Distribución de la población de 5 años y más, según el nivel de alfabetización**

SEXO	Sabe leer y escribir (%)	No sabe leer y escribir (%)
Hombres	90,8	10,8
Mujeres	86,7	13,2
Ambos sexos	88,7	12,0

Fig. nº 6: **Distribución de la población de 5 años y más, según el nivel de alfabetización**

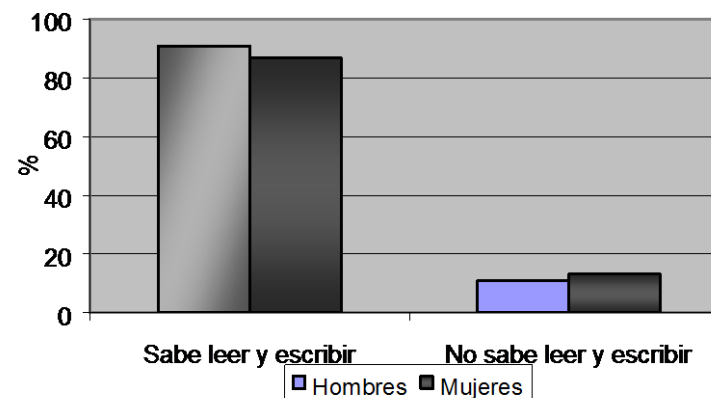
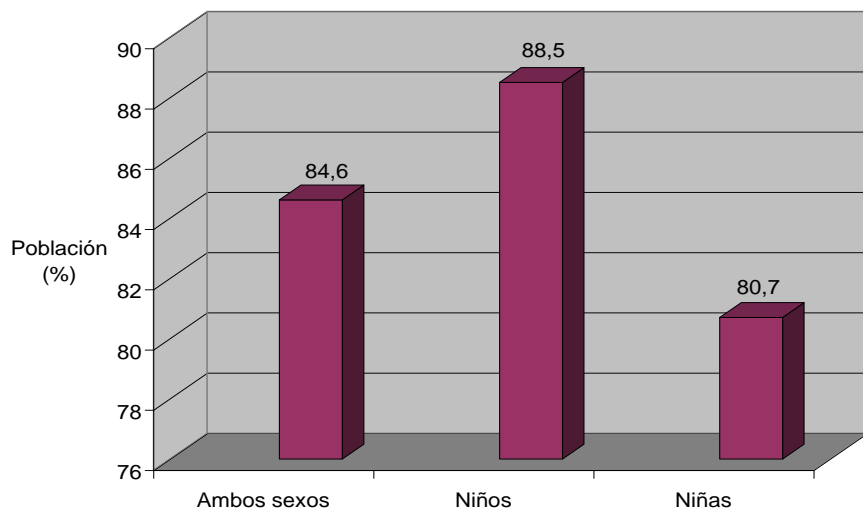

Fig. nº 7. **Tasas de escolarización de la población de 5 a 24 años por sexo**



2.4. Instrucción

El nivel de instrucción de una persona es aquél que corresponde al curso o grado más alto que aprobó en el sistema educativo, sea en su país o en el extranjero. Por lo tanto, el nivel de instrucción más alto registrado en la población residente en Guinea Ecuatorial es la enseñanza primaria, la cual alcanza el 62,5% de la población de 5 años y más para ambos sexos, 63,8% para los hombres y 61,1 para las mujeres. En los niveles de enseñanza secundaria y superior, las proporciones para ambos sexos son de 24,3% y 2,1% respectivamente.

Cuadro nº 8: **Distribución de la población de 5 años y más, según sexo y nivel de instrucción**

SEXO	NIVEL DE INSTRUCCIÓN		
	primaria	secundaria	superior
Hombres	63,8	38,1	2,7
Mujeres	61,1	25,6	1,5
Ambos sexos	62,5	24,9	2,1

Fig. nº 8. **Distribución de la población de 5 años y más, según sexo y nivel de instrucción**

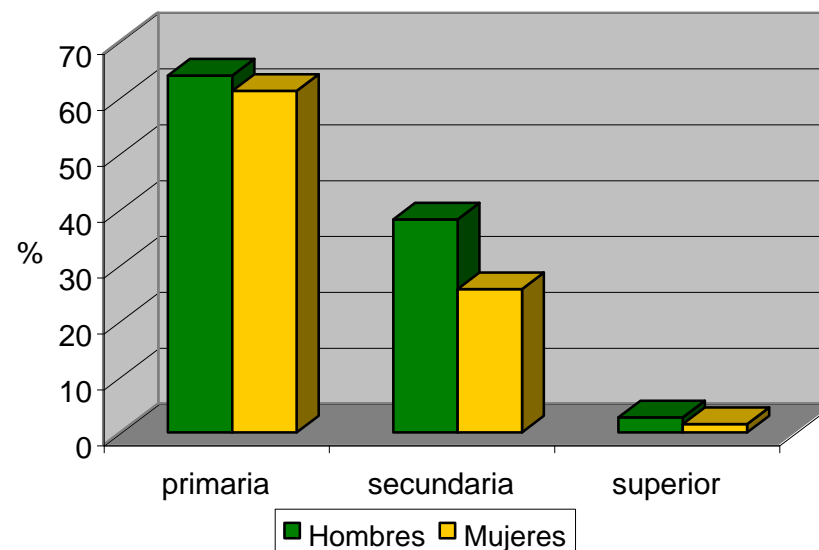

INDICE

Contenido	Pág.
INTRODUCCION	2
SECCION I: ESTADO DE POBLACION	3
I.1. Población Genral	3
I.1.1. Distribución Espacial de la Población	4
I.1.2. Estructura de la Población por grupos quinquenales de edad....	4
I.1.3. Densidad de la Población.....	5
I.2. Componentes del Crecimiento de la Población.....	7
I.2.1. Fecundidad.....	7
I.2.2. Mortalidad.....	8
I.2.3. Migración.....	9
SECCION II: CARACTERISITICAS EDUCATIVAS	13
II.1. Educación.....	13
II.2. Escolarización.....	13
II.3. Alfabetización.....	14
II.4. Instrucción.....	15
SECCION III: CARACTERISITICAS ECONOMICAS	17
III.1.Actividad y Fuerza Económica.....	17
SECCION IV: CARACTERISITICAS DE LAS VIVIENDAS Y HOGARES.....	19